6X8
LI-347
E17 4759
899
E17 899
90541

CF 3

E17—
899

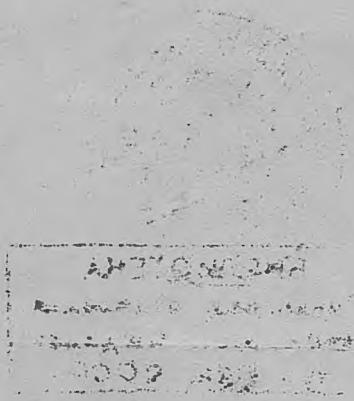

Е17
899
Библ
II. 192.
Швейцария. Законы и постановления

ШВЕЙЦАРСКІЙ

СОЮЗНЫЙ ЗАКОНЪ ОБЪ ОБЯЗАТЕЛЬСТВАХЪ

14 іюня 1881 года.

ИЗДАНІЕ

РЕДАКЦІОННОЙ КОММИСІИ ПО СОСТАВЛЕНІЮ

ГРАЖДАНСКАГО УЛОЖЕНІЯ.

4759

БИБЛІОТЕКА
Ленингр. отделенія
Коммунист. Академіи
при ЦИК СССР.

С.-ПЕТЕРБУРГЪ.
1891.

20541
Н

ГОСУД. ПУБЛИЧНАЯ
ИСТОРИЧЕСКАЯ
БИБЛИОТЕКА РСФСР
№ 16294 1968

Въ Государственной Типографіи.

ОГЛАВЛЕНІЕ.

ШВЕЙЦАРСКІЙ СОЮЗНЫЙ ЗАКОНЪ ОБЪ ОБЯЗАТЕЛЬСТВАХЪ 14 ІЮНЯ 1881 г.

Предисловіе . . . . . I—XXI.

		Статьи.	*Стр.*
Глава первая.	Возникновеніе обязательствъ.		
	I. Договоръ	1— 76.	1.
	Заключеніе договора	1— 8.	—
	Форма договора	9— 16.	3.
	Предметъ договора	17.	4.
	Недостатки договорнаго соглашенія	18— 28.	4.
	Право вступать въ договоры	29— 35.	7.
	Заключеніе договоровъ чрезъ представителей. . .	36— 49.	8.
	II. Недозволенныя дѣйствія	50— 69.	11.
	III. Незаконное обогащеніе	70— 75.	14.
	IV. Обязательства, возникающія изъ другихъ основаній	76.	15.
Глава вторая.	Дѣйствіе обязательствъ.		
	I. Исполненіе обязательствъ	77—128.	—
	Общія начала. Мѣсто и время исполненія	77— 96.	—
	Платежъ. Просрочка вѣрителя. Внесеніе на храненіе	97—109.	19.
	II. Послѣдствія неисполненія обязательствъ	110—125.	22.
	III. Дѣйствіе обязательствъ по отношенію къ третьимъ лицамъ	126—128.	25.
Глава третья.	Прекращеніе обязательствъ	129—161.	26.
	I. Положенія общія	129 и 130.	—
	II. Зачетъ	131—139.	—
	III. Отмѣна. Обновленіе. Соединеніе	140—144.	29.
	IV. Невозможность исполнить обязательство . . .	145.	—
	V. Давность	146—161.	30.
Глава четвертая.	Разные роды обязательствъ	162—182.	33.
	I. Совокупныя требованія	162—170.	—
	Совокупные долги	162—168.	—
	Совокупныя требованія	169 и 170.	35.
	II. Условія	171—177.	—
	III. Задатокъ и отступное. Неустойка	178—182.	36.
Глава пятая.	Переводъ требованій	183—198.	37.
Глава шестая.	Вещныя права на движимости	199—228.	40.
	I. Переходъ права собственности на движимыя вещи.	199—209.	—
	II. Ручной закладъ. Право удержанія	210—228.	42.
	Право заклада	210—223.	—
	Право удержанія	224—228.	45.

		Статьи.	Стр.
Глава седьмая.	Купля и мѣна	229—273.	46.
	I. Общія положенія	229—231.	—
	II. Обязанности продавца	232—259.	47.
	Передача	232—234.	—
	Отвѣтственность по очисткѣ отчужденнаго права	235—242.	48.
	Отвѣтственность по очисткѣ недостатковъ проданной вещи	243—259.	49.
	III. Обязанности покупателя	260—266.	53.
	IV. Особые виды купли	267—271.	54.
	Купля по образцамъ	267 и 268	—
	Купля подъ условіемъ испытанія или осмотра	269—271.	55.
	V. Договоръ мѣны	272 и 273.	56.
Глава восьмая.	Наемъ имущества	274—320.	—
	I. Наемъ	274—295.	—
	II. Аренда	296—320.	61.
Глава девятая.	Ссуда	321—328.	67.
Глава десятая.	Заемъ	329—337.	68.
Глава одиннадцатая.	Личный наемъ	338—349.	69.
Глава двѣнадцатая.	Договоръ подряда	350—371.	72.
Глава тринадцатая.	Издательскій договоръ	372—391.	76.
Глава четырнадцатая.	Порученіе	392—421.	80.
	I. Простое порученіе	392—405.	—
	II. Приказъ	406—414.	83.
	III. Кредитное письмо	415—417.	85.
	IV. Кредитный приказъ	418—421.	86.
Глава пятнадцатая.	Торговые распорядители Торговые уполномоченные. Путешествующіе прикащики	422—429.	—
Глава шестнадцатая.	Коммиссія	430—448.	89.
Глава семнадцатая.	Договоръ перевозки (Фрахтовый договоръ)	449—468.	92.
Глава восемнадцатая.	Фактическое представительство	469—474.	96.
Глава девятнадцатая.	Договоръ поклажи	475—488.	98.
Глава двадцатая.	Поручительство	489—511.	100.
	I. Существо и виды поручительства	489—498.	—
	II. Послѣдствія поручительства	499 и 500.	102.
	III. Прекращеніе поручительства	501—503.	103.
	IV. Право обратнаго требованія поручителя.	504—511.	—
Глава двадцать первая.	Игра и пари	512—516.	115.
Глава двадцать вторая.	Договоръ пожизненной ренты	517—523.	106.
Глава двадцать третья.	Простое товарищество	524—551.	107.
	I. Понятіе	524.	
	II. Отношенія товарищей между собой	525—542.	—
	III. Отношенія товарищей къ третьимъ лицамъ	543 и 544.	110.
	IV. Прекращеніе товарищества	545—551.	111.
Глава двадцать четвертая.	Полное товарищество	552—589.	113.
	I. Понятіе и возникновеніе полнаго товарищества	552—554.	—
	II. Отношенія товарищей между собой	555—558.	114.
	III. Отношенія товарищей къ третьимъ лицамъ	559—571.	115.
	IV. Прекращеніе товарищества. Выходъ изъ него отдѣльныхъ товарищей	572—579.	117.
	V. Ликвидація товарищества	580—584.	219.
	VI. Давность исковъ противъ товарищей	585—589.	120.

		Статьи.	Стр.
Глава двадцать пятая.	Товарищество на вѣрѣ	590—611.	121.
	I. Понятіе и возникновеніе товарищества на вѣрѣ	590—593.	—
	II. Отношеніе товарищей между собою . . .	594—596.	122.
	III. Отношенія товарищества на вѣрѣ къ третьимъ лицамъ	597—610.	123.
	IV. Прекращеніе и ликвидація товарищества на вѣрѣ. Исковая давность	611.	126.
Глава двадцать шестая.	Товарищество на акціяхъ (Товарищество на паяхъ)	612—677.	—
	I. Общія постановленія	612—628.	—
	II. Права и обязанности акціонеровъ	629—641.	132.
	III. Органы акціонернаго товарищества . . .	642—663.	135.
	Общее собраніе	643—648.	136.
	Правленіе	649—658.	137.
	Наблюдательное учрежденіе	659—663.	140.
	IV. Прекращеніе акціонернаго товарищества .	664—670.	141.
	V. Отвѣтственность	671—675.	143.
	VI. Товарищество на вѣрѣ съ вкладомъ, раздѣленнымъ на акціи	676 и 677.	144.
Глава двадцать седьмая.	Артельныя товарищества	678—715.	146.
	I. Возникновеніе	678—682.	—
	II. Права и обязанности членовъ артельнаго товарищества	683—694.	147.
	III. Органы артельнаго товарищества	695—708.	149.
	IV. Прекращеніе и ликвидація	709—715.	151.
Глава двадцать восьмая.	Общества	716—719.	154.
Глава двадцать девятая.	Вексель	720—829.	155.
	I. Право обязываться векселями	720 и 721.	—
	II. Принадлежности переводнаго векселя . .	722—726.	156.
	III. Отвѣтственность векселедателя	726.	157.
	IV. Передаточная надпись	727—735.	—
	V. Предъявленіе къ принятію	736—738.	159.
	VI. Принятіе	739—743.	160.
	VII. Обратное требованіе объ обезпеченіи . .	744—748.	161.
	Вслѣдствіе непринятія векселя	744—747.	—
	Вслѣдствіе неблагонадежности принимателя	748.	162
	VIII. Исполненіе вексельнаго обязательства .	749—761.	163.
	Срокъ платежа	749—754.	—
	Платежъ	755—761.	165.
	IX. Обратное требованіе вслѣдствіе неплатежа	762—773.	166.
	X. Посредничество	774—782.	169.
	Принятіе векселя за честь	774—779.	—
	Платежъ за честь	780—782.	171.
	XI. Вексельные образцы и копіи	783—789.	172.
	Вексельные образцы	783—786.	—
	Вексельныя копіи	787—789.	173.
	XII. Утраченные векселя	790—800.	—
	XIII. Подлоги и измѣненія	801 и 802.	175.
	XIV. Вексельная давность	803—807.	176.
	XV. Иски по векселямъ	808—813.	177.
	XVI. Протестъ	814—817.	179.
	XVII. Мѣсто и время предъявленія и совер-		

		Статьи.	Стр.
	шенія другихъ относящихся къ векселямъ дѣйствій	818 и 819.	180.
	XVIII. Недостаточныя подписи	820 и 821.	—
	XIX. Примѣненіе иностранныхъ законовъ .	822—824.	181.
	XX. Простой вексель	825—829.	182.
Глава тридцатая.	Чекъ	830—837.	184.
Глава тридцать первая.	Бумаги по приказу	838—845.	185.
	I. Бумаги, подобныя векселямъ	838—842.	—
	II. Другія бумаги, передаваемыя по надписямъ	843—845.	186.
Глава тридцать вторая.	Бумаги на предъявителя	846—858.	187.
Глава тридцать третья.	Торговый реестръ. Торговыя фирмы. Торговыя книги	859—880.	190.
	I. Торговый реестръ	859—864.	—
	II. Торговыя фирмы	865—876.	192.
	III. Торговыя книги	877—880.	194.
Глава тридцать четвертая.	Переходныя постановленія	881—904.	195.
	Союзный законъ о гражданской дѣеспособности . .	1— 14	201.

	Стр.
Приложенія	1—151.
Союзный законъ объ отвѣтственности желѣзнодорожныхъ и пароходныхъ предпринимателей за причиненіе смерти и поврежденій	5— 7.
Союзный законъ объ отвѣтственности фабричныхъ предпріятій	8— 11.
Союзный законъ о перевозкѣ по желѣзнымъ дорогамъ	12— 32.
Предметный указатель къ швейцарскому союзному закону объ обязательствахъ и швейцарскому союзному закону о гражданской дѣеспособности	35— 77.
Сравнительный указатель статей швейцарскаго союзнаго закона объ обязательствахъ и уложеній цюрихскаго, французскаго, общегерманскаго, италіанскаго, австрійскаго, саксонскаго и прусскаго	80—151.

ПРЕДИСЛОВІЕ.

До 14 іюня 1881 г., т. е. до обнародованія швейцарскаго союзнаго закона объ обязательствахъ, отдѣльные швейцарскіе кантоны имѣли свои гражданскіе законы и обычаи и гражданское право Швейцаріи представляло собою чрезвычайно пеструю картину. Прошли столѣтія, прежде чѣмъ путемъ послѣдовательнаго присоединенія отдѣльныхъ мѣстностей образовался швейцарскій союзъ въ его теперешнихъ границахъ. При этомъ не только каждая присоединявшаяся область, но часто и отдѣльныя ея части, сохраняли свое самостоятельное гражданское право. Въ виду малаго развитія путей сообщенія и внутренней торговли въ Швейцаріи того времени, разнообразіе права не было сопряжено съ большими неудобствами. Но съ образованіемъ, въ концѣ прошлаго столѣтія, единой гельветической республики, такое состояніе гражданскаго законодательства не могло не обратить на себя вниманіе новаго правительства: явился рядъ попытокъ къ созданію общаго для всей республики уложенія. Вмѣстѣ съ распаденіемъ, 8 сентября 1814 г., гельветической республики, исчезла и мысль объ единомъ кодексѣ. Но событія первой половины нашего столѣтія существенно сблизили отдѣльныя части Швейцаріи. Быстрое, невиданное прежде, развитіе торговли и промышленности породило живую, неотложную потребность въ созданіи единыхъ правовыхъ нормъ.

Блестящіе успѣхи, одержанные на этомъ пути Франціею, а затѣмъ Германіею, послужили Швейцаріи прекраснымъ примѣромъ.

Еще въ 1803 г. Франція издала, взамѣнъ существовавшихъ въ отдѣльныхъ мѣстностяхъ ея территоріи разнообразныхъ законовъ и обычаевъ, общее для всей Франціи гражданское уложеніе, за которымъ въ самомъ непродолжительномъ времени, а именно въ 1807 г., послѣдовало торговое уложеніе. Германія среди волненій 1848 г. окончила общегерманскій вексельный уставъ, который въ скоромъ времени былъ принятъ всѣми государствами германскаго союза, Австро-Венгріею и, съ нѣкоторыми измѣненіями, государствами скандинавскаго полуострова.

Въ 1853 г. впервые президентъ бернскаго кантона, Блешъ, весьма убѣдительно, энергично и краснорѣчиво доказалъ необходимость общаго для всей Швейцаріи вексельнаго права. Еще въ 1848 г., сообщаетъ Алоизъ фонъ Орелли въ Revue de droit international, депутатами кантоновъ Берна и Золотурна былъ поднятъ вопросъ объ объединеніи торговаго права. Однако тогдашняя конституція не предоставляла союзному законодательству такого полномочія; пришлось попытаться достигнуть желаемыхъ результатовъ путемъ конкордата.

По порученію 14 кантоновъ городской голова города Базеля докторъ Буркгардтъ-Фюрстенбергеръ составилъ проектъ вексельнаго устава, положивъ въ его основаніе германскій вексельный уставъ, пополненный двумя отдѣлами: о торговомъ приказѣ и о судопроизводствѣ по векселямъ.

Попытка, однако, не удалась: ни одинъ кантонъ не принялъ проекта безъ измѣненій. Тѣмъ не менѣе значеніе этого труда не маловажно: онъ легъ въ основаніе позднѣйшаго вексельнаго права цѣлаго ряда кантоновъ (*).

12 марта 1861 г. въ Германіи послѣдовало утвержденіе проекта общегерманскаго торговаго уложенія.

Обстоятельство это побудило союзнаго директора юстиціи, доктора Дубса, поручить въ томъ же году профессору Фику дать свое заключеніе по вопросу, насколько изданіе обще-

---

(*) Аарау 1857, Золотурнъ 1857, Бернъ 1860, Люцернъ 1860, Шафгаузенъ 1863, гор. Базель 1863.

швейцарскаго торговаго уложенія желательно и осуществимо.

30 января слѣдующаго 1862 г. національный совѣтъ, по иниціативѣ члена своего Курти изъ Сенъ-Галлена, предложилъ союзному совѣту «изслѣдовать, не окажется ли удобнымъ начать переговоры о составленіи, путемъ конкордата, торговаго уложенія, общаго для всей Швейцаріи, или, пока это невозможно, для возможно большаго числа кантоновъ».

Порученіе, данное профессору Фику, затѣмъ было дано еще профессору Мунцингеру въ Бернѣ и доктору Буркгардтъ-Фюрстенбергеру въ Базелѣ. Всѣ три подтвердили какъ осуществимость, такъ и крайнюю необходимость такого общаго кодекса.

Въ виду сего 22 августа 1862 г. союзный совѣтъ поручилъ профессору Мунцингеру составить проектъ швейцарскаго торговаго уложенія, который обнималъ бы собою и вексельное право.

Въ 1863 г. проектъ былъ оконченъ. Затѣмъ онъ обсуждался въ особой коммиссіи, составленной подъ предсѣдательствомъ доктора Дубса изъ вышепоименованныхъ трехъ лицъ: Мунцингера, Фика и Буркгардта, и кромѣ того, Карлина изъ Дельсберга и адвоката Фридериха изъ Женевы; въ 1864 г. послѣдовало его обнародованіе.

Въ слѣдующемъ году Мунцингеръ издалъ составленные имъ обстоятельные мотивы. Наконецъ, текстъ и мотивы уложенія были переведены на французскій языкъ: текстъ Фридерихомъ, мотивы профессоромъ Дюфрессомъ.

Проектъ этотъ, отличаясь образцовою краткостью и ясностью, не теряя характера самостоятельной, приноровленной къ потребностямъ Швейцаріи, работы, воспользовался новѣйшими результатами науки права въ Германіи, Франціи и Англіи. Какъ и слѣдовало ожидать, его встрѣтили съ рѣдкимъ сочувствіемъ какъ въ самой Швейцаріи, такъ и за границею. Въ него, почти цѣликомъ, вошелъ проектъ вексельнаго устава Буркгардтъ - Фюрстенбергера, затѣмъ всѣ институты, обыкновенно относимые къ торговому праву, и, наконецъ, сверхъ того, общія постановленія, касающіяся ученія о договорахъ, о вин-

дикаціи, закладѣ и правѣ удержанія движимыхъ вещей и т. д.

Такимъ образомъ проектъ, выходя за предѣлы торговаго права, захватывалъ немалую долю какъ обязательственнаго, такъ и вещнаго правъ. Затѣмъ въ проектѣ было постановлено, что всѣ статьи, въ которыхъ положительно не сказано, что онѣ примѣняются только къ купцамъ и торговымъ сдѣлкамъ, распространяются на всѣхъ гражданъ и на всѣ сдѣлки.

Но и этому проекту не было суждено осуществиться. Совѣтъ кантоновъ принялъ его, правда, единогласно, но національный совѣтъ рѣшилъ отложить его на неопредѣленное время. Затѣмъ въ 1855 г. была сдѣлана попытка, путемъ пересмотра конституціи, предоставить союзному правительству торговое законодательство и такимъ образомъ дать ему право составить проектъ торговаго уложенія, общаго для всей Швейцаріи.

Попытка эта, однако, не удалась. Союзное собраніе, въ постановленіи отъ 22 февраля 1866 г., ограничилось тѣмъ, что поставило кантонамъ на видъ необходимость соглашенія для достиженія единаго торговаго кодекса. Собравшаяся, съ этою цѣлью, 13 декабря 1867 г. конференція депутатовъ кантоновъ, подъ предсѣдательствомъ союзнаго директора юстиціи, Кнюзеля, и при участіи Мунцингера, однако не нашла возможнымъ и своевременнымъ удовольствоваться созданіемъ лишь единаго торговаго права. Мысль объ объединеніи всего обязательственнаго права, впервые возникшая въ засѣданіи національнаго совѣта въ декабрѣ 1864 г., благодаря безпримѣрно быстрому развитію желѣзныхъ дорогъ и телеграфныхъ линій, вполнѣ созрѣла, овладѣла умами. Она была высказана профессоромъ Лауенбергеромъ отъ имени Бернскаго кантона и весьма сочувственно встрѣчена прочими депутатами.

Пришлось отложить засѣданія, чтобы дать кантонамъ возможность снабдить своихъ представителей соотвѣтственными инструкціями. 4 іюля 1868 засѣданія возобновились: всѣ кантоны, за исключеніемъ Фрейбурга, Ваадта, Невшателя и Женевы, высказались въ пользу единаго обязательственнаго права для всего союза.

Вслѣдствіе сего союзный совѣтъ поручилъ Мунцингеру составленіе проекта швейцарскаго обязательственнаго права; для обсужденія проекта была тогда же избрана особая коммиссія, въ составъ которой вошли редакторъ будущаго закона, профессоръ Фикъ, Лауенбергеръ (изъ Берна), Карраръ (изъ Лозанны), Зайлеръ (изъ Сенъ-Галлена), Фридерихъ и Карлъ Буркгардтъ-Буркгардтъ—(изъ Базеля).

Въ 1871 г. Мунцингеръ представилъ свой проектъ коммиссіи. При составленіи его, Мунцингеръ руководствовался какъ уже ранѣе имъ составленнымъ проектомъ торговаго уложенія, такъ и проектомъ общегерманскаго закона объ обязательствахъ, оконченнымъ въ 1866 г. въ Дрезденѣ коммиссіею германскихъ и австрійскихъ ученыхъ, а также французскимъ и цюрихскимъ гражданскими уложеніями. Изъ послѣдняго заимствованы имъ буквально многія статьи.

Событія этихъ и двухъ послѣдующихъ годовъ помѣшали, однако, успѣшному ходу законодательныхъ работъ. Снова послышались голоса, что объединеніе одного лишь обязательственнаго права не соотвѣтствуетъ требованіямъ времени; что не только крайне желательно, но и безусловно необходимо имѣть общее для всей Швейцаріи гражданское уложеніе. Не было, конечно, сомнѣнія, что послѣднее неосуществимо путемъ конкордатовъ, что только союзный законъ можетъ создать такой единый кодексъ. Потребовался пересмотръ конституціи; къ нему приступили въ томъ же 1871 г. Обсужденіе проекта Мунцингера было временно отложено; лишь послѣ 12 мая 1872 г., когда народъ отвергъ новую конституцію, коммиссія могла приступить вновь къ своимъ занятіямъ.

Черезъ годъ (23 апрѣля 1873 г.) умеръ редакторъ проекта Мунцингеръ. Пришлось снова прервать работу. На мѣсто умершаго вскорѣ былъ избранъ цюрихскій профессоръ Генрихъ Фикъ. Тѣмъ не менѣе работа подвигалась медленно. Коммиссія не могла не убѣдиться, что введеніе и одного лишь общаго обязательственнаго права путемъ конкордатовъ едва ли осуществимо. Готовился пересмотръ конституціи, успѣхъ или неус-

пѣхъ котораго долженъ былъ имѣть рѣшающее значеніе для судьбы законодательныхъ работъ. Снова послѣдовала попытка добиться полномочій, если и не на составленіе единаго гражданскаго кодекса, то на изданіе общаго обязательственнаго права.

На этотъ разъ попытка вполнѣ удалась. 19 апрѣля 1874 г. народъ принялъ нынѣ дѣйствующую конституцію, въ силу 64 статьи которой: «союзу предоставляется издать законы: о гражданской дѣеспособности, о правоотношеніяхъ, касающихся торговли и движимаго имущества (обязательственное право со включеніемъ торговаго и вексельнаго правъ), о литературной и художественной собственности, о взысканіи по долгамъ и о конкурсѣ».

Въ іюлѣ 1875 г. появился проектъ Фика на нѣмецкомъ языкѣ, составленный на основаніи проекта Мунцингера и результатовъ преній редакціонной коммиссіи. Проектъ былъ немедленно отпечатанъ и пущенъ въ продажу. Къ слѣдующему году, по порученію союзнаго совѣта, докторъ Густавъ Фикъ изъ Женевы перевелъ проектъ на французскій языкъ.

Новый проектъ различается отъ первоначальнаго проекта Мунцингера главнымъ образомъ тѣмъ, что двумя отдѣлами,—вексельнымъ правомъ и статьями объ акціонерныхъ товариществахъ,—тѣсно примыкаетъ къ германскому законодательству.

По поступленіи проекта въ департаментъ юстиціи, директоръ его Андервертъ съ рѣдкою энергіею взялся за дѣло; благодаря его знаніямъ и неутомимой дѣятельности, великое дѣло созданія общешвейцарскаго кодекса, безъ особыхъ проволочекъ, доведено до желаннаго конца. Для обсужденія проекта была составлена новая коммиссія подъ предсѣдательствомъ Андерверта. Въ нее вошли: профессора Фикъ и Трейхлеръ, Ниггеллеръ, Веберъ, профессоръ Каррарь, профессоръ докторъ Гильти, Брунеръ, Коппъ, докторъ Буркгардтъ, профессоръ Геуслеръ, Эпли, Батталини, Ламбеле, Фридерихъ и впослѣдствіи профессоръ Брохеръ sen.

Результатомъ трудовъ этой коммиссіи явился третій проектъ, который осенью 1877 г. преданъ гласности. Департа-

ментъ юстиціи разослалъ экземпляры проекта правительствамъ всѣхъ кантоновъ, всѣмъ высшимъ судамъ, юридическимъ факультетамъ, наконецъ извѣстнымъ юристамъ какъ Швейцаріи, такъ и другихъ государствъ, съ просьбою сдѣлать свои замѣчанія на проектъ. Богатый матеріалъ,собранный такимъ путемъ,сослужилъ редакторамъ закона великую службу. Онъ убѣдилъ ихъ въ необходимости коренной переработки проекта. Понадобились новыя силы, составъ коммиссіи пришлось увеличить. Вновь приглашены были профессоръ Блунчли,редакторъ цюрихскаго гражданскаго уложенія, изъ Гейдельберга, докторъ Ривіеръ изъ Брюсселя, фонъ-Висъ изъ Базеля, Бланкъ изъ Женевы, наконецъ Эшеръ изъ Цюриха.

Трудами этой коммиссіи и выработана окончательная редакція швейцарскаго союзнаго закона объ обязательствахъ и при томъ одновременно на двухъ языкахъ: французскомъ и нѣмецкомъ. Оба текста такимъ образомъ должны считаться оригиналами: должны служить для взаимнаго пополненія и толкованія.

Въ такомъ видѣ 27 ноября 1879 г. предсталъ проектъ передъ союзнымъ совѣтомъ и отсюда переданъ на разсмотрѣніе союзному собранію (*).

Въ началѣ 1880 г. избранная совѣтомъ кантоновъ коммиссія приступила къ обсужденію представленныхъ отдѣльными членами союзнаго совѣта возраженій и сдѣланныхъ ими указаній о желательныхъ измѣненіяхъ. 31 мая того же года коммиссія представила свои труды совѣту кантоновъ, а къ 18 слѣдующаго мѣсяца совѣтъ окончилъ свои занятія.

(*) Въ Швейцаріи, на основаніи нынѣ дѣйствующей конституціи, законодательная власть принадлежитъ союзному собранію (Bundesversammlung), состоящему изъ національнаго совѣта (Nationalrath) и совѣта кантоновъ (Ständerath). Національный совѣтъ, въ настоящее время, состоитъ изъ 145 депутатовъ, избираемыхъ на трехлѣтній срокъ въ 49 избирательныхъ округахъ (по одному на 20.000 душъ). Совѣтъ кантоновъ образуютъ 44 депутата,избираемыхъ въ числѣ двухъ въ каждомъ кантонѣ, и одного въ каждомъ полукантонѣ. Оба совѣта собираются разъ въ годъ; ихъ засѣданія гласны. Высшая исполнительная власть сосредоточена въ рукахъ союзнаго совѣта (Bundesrath), состоящаго изъ 7 членовъ, избираемыхъ на три года.

Затѣмъ проектъ поступилъ на разсмотрѣніе коммиссіи, назначенной національнымъ совѣтомъ. Свои соображенія коммиссія представила національному совѣту въ ноябрѣ 1880 г., а 18 декабря окончилось разсмотрѣніе проекта въ самомъ національномъ совѣтѣ.

Труды этихъ коммиссій и пренія, вызванныя ими какъ въ совѣтѣ кантоновъ, такъ и въ національномъ совѣтѣ, достаточно выяснили необходимость нѣкоторыхъ измѣненій. Вслѣдствіе этого нѣкоторые отдѣлы проекта, главнымъ образомъ отдѣлы,касающіеся давности,вещныхъ правъ на движимыя вещи, товариществъ на акціяхъ,чека, аренды, найма, были вновь переданы союзному совѣту, который при участіи профессоровъ Шнейдера и Фика подвергъ ихъ надлежащей передѣлкѣ.

Затѣмъ проектъ союзнаго закона объ обязательствахъ поступилъ уже на окончательное разсмотрѣніе союзнаго собранія. Одновременно съ нимъ обсуждался проектъ закона о гражданской дѣеспособности, хотя и составляющій самостоятельное законоположеніе, но неразрывно связанный съ закономъ объ обязательствахъ. Союзное собраніе подвергло проектъ самому тщательному и подробному разсмотрѣнію. Достаточно сказать, что разсмотрѣніе проекта потребовало пяти чтеній. Много статей было существенно передѣлано, языкъ проекта тщательно очищенъ отъ всѣхъ иностранныхъ словъ, редакція, по возможности, приноровлена къ простой разговорной рѣчи, дабы пониманіе закона стало доступнымъ не только судьямъ, но даже простому народу.

Въ іюнѣ 1881 г. оба проекта получили силу закона: проектъ закона объ обязательствахъ 14 іюня, проектъ о гражданской дѣеспособности—22-го.

Союзный законъ объ обязательствахъ, какъ сказано выше, изданъ на двухъ языкахъ: французскомъ и нѣмецкомъ. Оба текста признаны оффиціальными. По справедливому замѣчанію профессора Блунчли, установленіе двухъ текстовъ способствовало немало совершенству редакціи закона. «Французская рѣчь», говоритъ онъ: «ставитъ непремѣннымъ условіемъ ясность, точ-

ность, краткость, опредѣленность выраженій. Она не терпитъ туманныхъ, расплывчатыхъ предложеній и словъ. Поэтому очень часто приходилось передѣлывать и улучшать редакцію, не возбуждавшую сомнѣнія на нѣмецкомъ языкѣ, чтобы привести ее въ надлежащее соотвѣтствіе съ французскимъ текстомъ». Французскій переводъ закона сдѣланъ членомъ верховнаго суда въ Бернѣ Жюлліаромъ (Juillard). Окончательная французская редакція установлена профессоромъ Эрнестомъ Леромъ изъ Лозанны, при участіи Жюлліара, адвокатовъ Бердецъ и Гренье и профессора Ривіера.

Затѣмъ профессоромъ Серафини изъ Пизы сдѣланъ итальянскій переводъ, не имѣющій, однако, значенія оффиціальнаго текста.

Бѣглый очеркъ исторіи союзнаго закона объ обязательствахъ достаточно выясняетъ, сколь исторія эта для насъ интересна и поучительна. Мы видимъ, что въ Швейцаріи происходило почти то же, что происходило и происходитъ въ Германіи. Мысль объединить разрозненныя системы гражданскаго права, дѣйствующія одновременно на общей территоріи союза, осуществилась первоначально по отношенію къ торговому праву. Попытки объединить его привели въ Швейцаріи къ кодификаціи всего обязательственнаго права, въ которое торгово-частное право входитъ, какъ составная часть, а въ Германіи къ объединенію всего гражданскаго права въ одномъ общегерманскомъ гражданскомъ уложеніи, проектъ котораго опубликованъ 31 января 1888 г. Но было бы ошибочно видѣть въ союзномъ законѣ объ обязательствахъ первую попытку соединенія торговаго права съ общегражданскимъ, полагать, что настоящимъ закономъ открывается, такъ сказать, новая эра въ исторіи развитія законодательствъ. Честь почина въ этомъ отношеніи безспорно принадлежитъ Цюрихскому гражданскому уложенію 1855 г., составленному знаменитымъ ученымъ Блунчли. Уложеніе это нельзя не признать наиболѣе удавшеюся попыткою соединенія торговаго и общегражданскаго права. Правда, въ уложеніе не вошли: 1) ученіе о векселяхъ и 2) институты такъ называемаго

морскаго права. Объясняется это совершенно случайными обстоятельствами: первое не вошло въ виду существованія, помимо вексельнаго устава 1805 г., общаго для всѣхъ кантоновъ проекта вексельнаго устава, второе—такъ какъ не представляетъ для Швейцаріи практическаго интереса. Во всякомъ случаѣ всѣмъ институтамъ торговаго частнаго права указано мѣсто въ общей системѣ гражданскаго уложенія.

Изъ послѣдующихъ попытокъ особаго вниманія заслуживаютъ проектъ гражданскаго уложенія штата Нью-Іорка 1862 г. (Draft of a Civil Code for the state of New-York, prepared by the Commissioners of the Code. Albany 1862 г.), гражданское уложеніе Нижней Канады 1866 г. (Code civil du Bas Canada. Montreal 1866 г.), наконецъ Калифорнское гражданское уложеніе.

Проектъ уложенія штата Нью-Іорка, покоясь на началахъ англо-американской системы права, не могъ не обнять собою и все то, что въ Европѣ до сихъ поръ выдѣлялось въ особое торговое право: въ сѣверо-американскихъ штатахъ, какъ и въ Англіи, ни въ юридической литературѣ, ни въ законодательствѣ торговое право никогда не отдѣлялось отъ общегражданскаго. Проектъ, поэтому, естественно представляетъ собою полное объединеніе торговаго и гражданскаго права, какъ составныхъ частей одной общегражданской системы права.

Канадское уложеніе основано на началахъ французскаго права. Попытка объединенія правъ торговаго и общегражданскаго проведена лишь на половину. Она можетъ быть названа не вполнѣ удавшеюся и интересна лишь въ томъ отношеніи, что сдѣлана на почвѣ французской системы гражданскаго права.

Напротивъ того, уложеніе Калифорнское нельзя не признать попыткою вполнѣ удавшеюся. Чрезвычайно характерно въ немъ распредѣленіе постановленій морскаго права. Они разбиты по соотвѣтственнымъ главамъ кодекса: такъ, напримѣръ, въ раздѣлъ II первой книги, трактующемъ о страховыхъ обществахъ (ст. 304 по 333), включены правила морскаго страхованія, въ раздѣлъ VII третьей книги о перевозкѣ (ст. 1326—1408)—правила перевозки моремъ, въ частности постановленія объ аваріи

(ст. 1363—1370) и т. д. Въ этомъ отношеніи кодексъ Калифорнскій имѣетъ неоспоримое преимущество предъ уложеніемъ Нижней Канады, дающее намъ образецъ лишь внѣшняго соединенія.

Законодательныя попытки и цѣлый рядъ работъ въ области юридической литературы, частью порожденныхъ этими попытками, частью самостоятельныхъ, съ теченіемъ времени прочно установили идею единства торгово-частнаго и гражданскаго права. Рознь, двойственность гражданскаго права мало по малу начинаетъ изчезать.

Исторія показываетъ, что главная причина возникновенія самостоятельныхъ торговыхъ кодексовъ заключается въ появленіи особаго торгово-частнаго права, созидавшагося путемъ обычая и несогласнаго съ общею системою дѣйствовавшаго тогда римскаго гражданскаго права. Римское классическое гражданское право не знало особаго торговаго права. Причина тому не отсутствіе въ тѣ времена торговыхъ оборотовъ и сношеній, а, безъ сомнѣнія, совершенство гражданскаго права, развивавшагося параллельно и въ тѣснѣйшей связи съ потребностями жизни. Преторская юрисдикція, вводя въ гражданское право, съ примѣрнымъ умѣніемъ и тактомъ, все новые и новые институты juris gentium, по мѣрѣ ихъ возникновенія, способствовала его постоянному прогрессивному развитію. Рознь между гражданскимъ и торговымъ правомъ возникаетъ лишь въ средніе вѣка.

Новые народы унаслѣдовали римское право, какъ нѣчто цѣлое и законченное. Между тѣмъ экономическая жизнь все болѣе и болѣе развивалась.

Измѣнился и самый характеръ торговли: она не производилась уже рабами отдѣльныхъ крупныхъ капиталистовъ, а стала достояніемъ цѣлаго сословія лицъ. Отсюда, естественно, несоотвѣтствіе между явленіями и потребностями жизни и нормами классическаго права, лишеннаго всякой съ нею связи, съ одной стороны, и постоянное возникновеніе цѣлаго ряда мѣстныхъ торговыхъ обычаевъ и законовъ съ другой.

Сборники разнообразныхъ источниковъ торговаго права возникали по мѣрѣ развитія экономическихъ потребностей гражданскаго оборота. Пролить свѣтъ, внести порядокъ и въ эту область правоотношеній въ скоромъ времени стало настоятельною необходимостью.

Въ концѣ 17-го столѣтія мы встрѣчаемъ первую попытку кодификаціи торговаго права; такою попыткою являются знаменитые ордонансы Кольбера, а именно ordonnance sur le commerce de terre 1673 г. (такъ называемый code marchand) и ordonnance sur la marine 1681 г. Но какъ эта попытка, такъ и цѣлый рядъ послѣдующихъ подобныхъ законодательныхъ работъ,—торговыя уложенія 18-го и начала 19-го столѣтій,—должны быть признаны неудавшимися, какъ по существу, такъ и съ кодификаціонной точки зрѣнія.

Наиболѣе выдающееся значеніе между законодательными работами этого времени, безспорно, имѣетъ Code de commerce 1808 г. и Allgemeines deutsches Handelsgesetzbuch 1861 года. Оба кодекса не только сохранили до сихъ поръ значеніе дѣйствующихъ законовъ, но и послужили источникомъ подражаній и заимствованій для большинства европейскихъ государствъ.

Не смотря на то, что они и по содержанію, и по формѣ вполнѣ самостоятельны и весьма мало сходны между собой, обоимъ присущи одинаковые, по существу, недостатки, которые перешли отъ нихъ во всѣ другіе, составленные по ихъ образцу, кодексы, и могутъ быть съ полнымъ основаніемъ указаны, какъ недостатки особыхъ торговыхъ уложеній вообще.

Такими недостатками нельзя не признать, во первыхъ, смѣшеніе торгово-публичнаго и торгово-частнаго правъ. Содержаніе третьей и четвертой книгъ Code de commerce и первой и пятой книги Allgemeines deutsches Handelsgesetzbuch служатъ тому неопровержимымъ доказательствомъ. Далѣе, какъ въ томъ, такъ и другомъ кодексѣ мы не находимъ яснаго разграниченія институтовъ чисто гражданскаго права и институтовъ права торговаго. Code de commerce представляетъ

собою произвольное, довольно безпорядочное сочетаніе постановленій, относящихся къ тѣмъ и другимъ институтамъ.

«Нормы обязательственнаго права,» говоритъ профессоръ Гольдшмидтъ: «вошедшія въ общегерманское торговое уложеніе, глубоко вдаются въ область общегерманскаго права, отчасти повторяя правила гражданскаго права для торговли, отчасти дополняя, измѣняя, или замѣняя ихъ совершенно новыми». Бѣдность, недостаточность постановленій Code de commerce дѣлаетъ необходимымъ примѣненіе къ торговымъ дѣламъ гражданскаго уложенія; цѣлый рядъ статей (напр. ст. 2, 6, 18, 65, 91, 94 и т. д.) прямо отсылаетъ къ Code civil, другія статьи повторяютъ правила гражданскаго уложенія (ср. ст. 5 Code de commerce и 220 Code civil). Равнымъ образомъ и германское торговое право обнимаетъ далеко не все торгово-частное право. Различіе его отъ Code de commerce въ томъ, что оно проводитъ принципіально грань между торгово-частнымъ правомъ и системою положительнаго общегражданскаго права: оно установляетъ особыя, спеціальныя правила какъ для торговыхъ сдѣлокъ вообще (ст. 278—336), такъ и для отдѣльныхъ договоровъ (ст. 337—431).

«Было бы ошибочно», говоритъ профессоръ Регельсбергеръ, «приписывать неполноту положительнаго торговаго обязательственнаго права неразвитости нашего правоваго сознанія. Наоборотъ, только неудовлетворительное состояніе нашего гражданскаго права, или вѣрнѣе нашихъ германскихъ гражданскихъ правъ вообще, вынудило торговое законодательство къ установленію цѣлаго ряда правилъ, которыя или вовсе отпадутъ съ созданіемъ общегерманскаго гражданскаго права, или же, по меньшей мѣрѣ, перестанутъ быть спеціально торговыми».

Разборъ индивидуальныхъ недостатковъ этихъ уложеній, а равно уложеній, составленныхъ по ихъ образцу, занялъ бы слишкомъ много мѣста, а между тѣмъ едва ли прибавитъ новые доводы въ подтвержденіе неосновательности выдѣленія торгово-правовыхъ нормъ въ особое уложеніе. Сказаннаго достаточно, чтобы прійти къ заключенію, что поиме-

нованные недостатки даютъ полное основаніе считать какъ Code de commerce, такъ равно и Allgemeines deutsches Handelsgesetzbuch самостоятельными торговыми уложеніями лишь съ внѣшней формальной стороны. По внутреннему содержанію они органически связаны съ системою общегражданскаго права, неразрывную часть котораго и должны составлять. Задача новыхъ уложеній исправить ошибки, пополнить пробѣлы, отрѣшиться отъ заблужденій старыхъ законодательствъ, руководствуясь указаніями жизни и науки. Задачу эту составители Швейцарскаго закона исполнили блестяще.

Союзный законъ объ обязательствахъ написанъ простымъ, яснымъ, понятнымъ и не юристу, народнымъ языкомъ, отличается прекраснымъ распредѣленіемъ матеріала и примѣрною полнотою. Въ этомъ отношеніи онъ можетъ сравниться лишь съ Цюрихскимъ гражданскимъ уложеніемъ. Въ то же время его составители приложили все стараніе построить его на исторической почвѣ, сдѣлать его вполнѣ отвѣчающимъ народнымъ нуждамъ, и надо признаться, ихъ старанія увѣнчались полнымъ успѣхомъ. Наконецъ, избраніе въ составъ редакціонной коммиссіи видныхъ и опытныхъ юристовъ, а равно участіе въ обсужденіи проекта профессоровъ и факультетовъ какъ швейцарскихъ, такъ и иностранныхъ университетовъ, обезпечили возможно широкое примѣненіе началъ науки права.

Законъ состоитъ изъ 34 главъ и 904 статей. Первыя шесть главъ (ст. 1—228) содержатъ такъ называемую общую часть, т. е. всѣ тѣ постановленія, касающіяся обязательственнаго права вообще, дѣйствіе коихъ не ограничивается отдѣльнымъ договоромъ или обязательствомъ. Сюда вошло общее ученіе о возникновеніи, дѣйствіи, прекращеніи и различныхъ свойствахъ обязательствъ и о переводѣ требованій, полная нормировка правоотношеній, вытекающихъ изъ недозволенныхъ дѣйствій и незаконнаго обогащенія и сверхъ того, въ главѣ VI, рядъ институтовъ вещнаго права, какъ-то: правила о переходѣ права собственности на движимость, о закладномъ правѣ и о правѣ удержанія (ст. 199—228).

Главы VII по XXXII (ст. 229 по 858) обнимаютъ собою ученіе объ отдѣльныхъ договорахъ и обязательствахъ.

Глава XXXIII (ст. 859—880) содержитъ правила о торговыхъ реестрахъ, торговыхъ фирмахъ и торговыхъ книгахъ. Глава эта, строго говоря, не имѣетъ внутренней связи съ остальными главами. Наконецъ, глава XXXIV (ст. 881—904) содержитъ исключительно переходныя постановленія.

Не вошли въ настоящій законъ объ обязательствахъ договоры, имѣющіе своимъ предметомъ переходъ права собственности или другаго вещнаго права на недвижимость, договоръ даренія, договоры страхованія и договоры, свойственные морской торговлѣ.

Въ сообщеніи союзнаго совѣта союзному собранію отъ 20 ноября 1879 г. указаны двѣ основныя задачи, руководившія редакторами при составленіи проекта настоящаго закона.

Первая—распространить по возможности на весь гражданскій оборотъ всѣ институты права, которые во французскомъ Code de commerce и нѣмецкомъ Handelsgesetzbuch, а равно и другихъ кодексахъ, примѣняются исключительно къ лицамъ торгующимъ или къ торговымъ сдѣлкамъ. «Демократическій образъ мыслей швейцарскаго народа», говорится въ сообщеніи, «не терпитъ обособленія какого либо сословія; такой взглядъ оправдывается какъ равномѣрно распространеннымъ во всѣхъ слояхъ общества прекраснымъ школьнымъ образованіемъ, какое едва ли можно встрѣтить въ другихъ государствахъ Европы, такъ и чрезвычайно дѣловымъ характеромъ народа».

Вторая—отнестись съ должнымъ вниманіемъ къ правовымъ взглядамъ и преданіямъ какъ нѣмецкихъ, такъ и французскихъ кантоновъ и, по возможности, явиться посредниками между тѣми и другими. «Стремленіе это», читаемъ въ сообщеніи, «привело, главнымъ образомъ въ общей части закона, частью къ введенію французскихъ правовыхъ нормъ, частью къ созданію совершенно своеобразныхъ институтовъ права».

Въ этомъ отношеніи новый союзный законъ объ обязатель-

ствахъ не безъ основанія можетъ быть названъ интересною попыткою создать международное уложеніе.

Первая задача—проведеніе принципа всесословности уложенія, если позволено такъ выразиться, болѣе или менѣе полно осуществилась въ статьяхъ о заключеніи договоровъ между отсутствующими (ст. 3—8; статьи эти, по существу, схожи съ соотвѣтствующими статьями общегерманскаго торговаго уложенія), о правоспособности замужнихъ женщинъ (ст. 35), о правѣ собственности и закладномъ правѣ на движимое имущество добросовѣстнаго пріобрѣтателя (ст. 205 и 213), о правѣ удержанія (ст. 224 и сл.). Сюда слѣдуетъ еще отнести ст. 422 и 865 и далѣе вообще статьи, касающіяся полнаго товарищества, товарищества на вѣрѣ, бумагъ по приказу, коммиссіи, торговыхъ реестровъ, торговыхъ фирмъ и т. п. Начало это, однако, проведено не вполнѣ строго: исключеніемъ изъ него являются ст. 138 ч. 2, 224 ч. 2, 234, 330, 335, 422 ч. 3, 865 ч. 4. Статьи эти говорятъ объ особыхъ правахъ и обязанностяхъ лицъ, принадлежащихъ къ торговому сословію.

Рѣшеніе второй задачи повело, какъ выше сказано, къ принятію чисто французскихъ правовыхъ нормъ и отчасти къ созданію смѣшанныхъ, колеблющихся между началами французскаго и германскаго права, своеобразныхъ институтовъ.

Къ положеніямъ французскаго права слѣдуетъ отнести ст. 15 объ обязательности признанія долга и безъ упоминанія особаго основанія, изъ коего обязательство проистекаетъ (ср. Code civil, ст. 1132); ст. 16 ч. 2 о томъ, что должникъ не вправѣ предъявить возраженія о симуляціи противъ добросовѣстнаго третьяго лица, имѣющаго письменное признаніе долга (ср. Code civil, ст. 1321); ст. 50 объ обязанности дать вознагражденіе за причиненный противозаконно убытокъ, умышленно или по неосторожности (ср. Code civil, ст. 1382 и 1383); ст. 62 объ отвѣтственности, хотя бы юридическаго лица, за убытокъ, причиненный его служащими или работниками при исполненіи ими своихъ обязанностей (ср. Code civil, ст. 1384); ст. 115 о томъ, что должникъ, за отсутствіемъ инаго соглашенія (ст. 115 ч. 2),

отвѣтствуетъ за вину подчиненныхъ ему членовъ его семьи, своихъ рабочихъ и служащихъ у него лицъ; равнымъ образомъ отвѣчаютъ юридическія лица, занимающіяся отдѣльнымъ промысломъ, за вину ихъ представителей, служащихъ и рабочихъ при исполненіи ими ихъ служебныхъ обязанностей; ст. 512 о невозникновеніи какихъ либо требованій изъ игры, пари и подобныхъ имъ сдѣлокъ о разницѣ или о поставкѣ товаровъ или биржевыхъ бумагъ (ср. Code civil, ст. 1965, 1966); ст. 564 ч. 3 о привлеченіи къ отвѣтственности товарища по долгу полнаго товарищества лишь въ случаѣ, если товарищество прекратилось или обращенное противъ него взысканіе осталось безуспѣшнымъ; ст. 838 о томъ, что акты, не названные въ самомъ текстѣ векселемъ, но содержащіе въ себѣ положительное указаніе платежа по приказу и предписанныя ст. 825 существенныя принадлежности простаго векселя (billets à ordre), приравниваются къ векселю, за исключеніемъ случаевъ, указанныхъ ст. 840 и 842; наконецъ ст. 866, 872, 874, касающіяся фирмы предпріятій.

Къ институтамъ, принявшимъ въ себя начала и французскаго и германскаго права, слѣдуетъ отнести прежде всего постановленія о переводѣ требованій (ст. 184 и 186), дѣйствительномъ безъ соблюденія особой формы для сторонъ, но недѣйствительномъ безъ письменной формы по отношенію къ третьимъ лицамъ.

Кромѣ приведенныхъ двухъ особенностей, намѣченныхъ въ сообщеніи союзному собранію, при разсмотрѣніи настоящаго закона объ обязательствахъ нельзя не отмѣтить еще и слѣдующихъ характерныхъ, чрезвычайно интересныхъ его чертъ: во первыхъ, положенный въ его основаніе принципъ, въ силу котораго для дѣйствительности договоровъ требуется соблюденіе особой формы лишь въ томъ случаѣ, если такая форма предписывается закономъ (ст. 9). Начало это идетъ въ разрѣзъ съ постановленіями ст. 1341 и слѣд. Code civil. Исключеніе изъ этого общаго правила составляютъ ст. 215, 275 и 297, 418 ч. 2, 422 ч. 3, 425, 491, 518, 552, 590, 615, 678, 716, 722, 830.

Далѣе широкій просторъ предоставленъ усмотрѣнію суда. Сюда слѣдуетъ отнести ст. 114, 116, 182, 292, 310, 364. Но самое обширное, почти неограниченное поле судебному усмотрѣнію даютъ ст. 51—69.

Причинившій кому либо, гласитъ ст. 50, противозаконно убытокъ, умышленно либо по неосторожности, обязанъ къ вознагражденію. Въ опредѣленіи способа и размѣра этого вознагражденія судъ не стѣсненъ никакими опредѣленіями закона. Особо отмѣтимъ, въ этомъ смыслѣ, ст. 51, 53, 54, 55, 58 и 60.

Затѣмъ законъ 14 іюня 1881 г. выставилъ и провелъ принципъ перевода требованій независимо отъ воли вѣрителя. Начало это выражено въ ст. 185. Если, гласитъ статья, требованіе переведено на другое лицо въ силу закона или судебнаго рѣшенія, то переводъ обязателенъ для третьихъ лицъ безъ какой либо особой формы и независимо отъ изъявленія воли первоначальнаго вѣрителя. Примѣненіе этого начала мы находимъ въ ст. 79 ч. 3, 126, 136 ч. 3, 399 и 504.

Наконецъ, нельзя не отмѣтить своеобразнаго характера, который настоящій законъ придалъ торговому реестру, распространивъ дѣйствіе относящихся къ нему постановленій какъ на лицъ торгующихъ и торговыя сдѣлки, такъ и на лица неторговаго сословія и институты общегражданскаго права. Каждое лицо, по ст. 865, имѣющее право вступать въ обязательства по договорамъ, вправѣ быть внесеннымъ въ торговый реестръ его мѣста жительства.

Кто подъ извѣстною фирмою занимается торговлею, промысломъ или ремесломъ, тотъ вправѣ внести эту фирму въ торговый реестръ по мѣсту нахожденія его главной конторы.

Если у него кромѣ того контора въ другомъ мѣстѣ, то онъ вправѣ внести свою фирму и въ мѣстный реестръ, послѣ того какъ она была записана въ торговый реестръ по мѣсту нахожденія его главной конторы.

Кто занимается торговлею, фабричнымъ производствомъ или инымъ промысломъ, устроеннымъ на купеческихъ началахъ,

тотъ обязанъ (*) записаться въ торговый реестръ по мѣсту нахожденія его главной конторы. Если у него кромѣ того контора въ другомъ мѣстѣ, то и тамъ должно послѣдовать внесеніе въ реестръ.

Обязательному внесенію въ торговый реестръ подлежатъ затѣмъ, по ст. 422 ч. 3 и 425, кромѣ неограниченной довѣренности (procura) и ея прекращенія, назначеніе распорядителя для заключенія неторговыхъ сдѣлокъ и прекращеніе данной такому распорядителю довѣренности; по ст. 552 и 590 всякое товарищество, хотя и не преслѣдующее торговыхъ цѣлей, которое пожелало бы стать товариществомъ полнымъ, или на вѣрѣ; по ст. 678 товарищества, имѣющія въ виду пріобрѣсти права юридическаго лица, и, наконецъ, по ст. 716 общества, преслѣдующія благотворительныя, увеселительныя, религіозныя, научныя, художественныя, или иныя духовныя или нравственныя цѣли, желающія стать юридическими лицами.

Внѣшняя группировка законодательнаго матеріала такъ же оригинальна, такъ же прекрасно задумана и исполнена, какъ и внутреннее содержаніе кодекса. Въ частности, нельзя не отмѣтить слѣдующихъ особенностей: къ порученію отнесены приказъ и кредитныя письма (ст. 392—405, 406—414, 415—417), о торговой же довѣренности говорится въ главѣ о торговыхъ распорядителяхъ, торговыхъ уполномоченныхъ и путешествующихъ приказчикахъ (см. ст. 422—429); договоръ коммиссіи и договоръ перевозки поставлены наряду съ главою о фактическомъ представительствѣ (см. ст. 430—468, 469—474); въ главѣ объ игрѣ и пари упоминаются сдѣлки о разности и о поставкѣ товаровъ и биржевыхъ бумагъ (см. ст. 512—516); послѣдую-

---

(*) Кто обязанъ записаться въ торговый реестръ, тотъ, равнымъ образомъ, обязанъ вести надлежащимъ образомъ торговыя книги (ст. 877), хранить эти книги, а также полученныя имъ дѣловыя письма и телеграммы въ теченіи 10 лѣтъ (ст. 878); предъявленіе ихъ, при спорахъ, относящихся къ сдѣлкѣ по торговлѣ, промыслу или ремеслу, можетъ быть отъ него потребовано (ст. 879).

щими главами нормируются товарищества простыя (см. ст. 524—551), полныя (см. ст. 552—589), на вѣрѣ (см. ст. 590—611), на акціяхъ (см. ст. 612—677), артельныя (см. ст. 678—715), наконецъ общества, не преслѣдующія экономическихъ цѣлей (см. ст. 716—719); послѣ ученія о векселѣ (см. ст. 720—829) изложены правила о чекѣ (см. ст. 830—837), о бумагахъ по приказу (см. ст. 838—845) и о бумагахъ на предъявителя (846—858).

Ограничивая изложеннымъ характеристику союзнаго закона объ обязательствахъ 1881 г., характеристику, далеко не исчерпывающую всѣхъ его особенностей, запаса юридическаго знанія и юридическаго опыта вложеннаго въ него, полагаемъ, что сказаннаго достаточно, чтобы признать за настоящимъ уложеніемъ дѣйствительно выдающееся значеніе въ области современной кодификаціи, признать его явленіемъ, которое не можетъ не занять виднаго мѣста въ исторіи развитія законодательствъ. Остается лишь пожелать, чтобы законодательныя работы настоящаго времени и ближайшаго будущаго широко воспользовались по истинѣ блестящими результатами, достигнутыми имъ.

При переводѣ настоящаго закона на русскій языкъ имѣлись въ виду три текста: нѣмецкій, французскій и италіанскій. Они, равно какъ прекрасныя комментаріи профессоровъ Шнейдера и Фика (*), принимавшихъ столь дѣятельное участіе въ составленіи закона, послужили къ выясненію точнаго его смысла. Въ частности, при переводѣ отдѣльныхъ статей, преимущество отдавалось той редакціи, которая наиболѣе соотвѣтствуетъ духу и складу русской рѣчи. Но если, съ одной стороны, наличность трехъ текстовъ облегчала трудъ перевода, то съ другой—нерѣдко усугубляло его, ставило переводчика въ несоотвѣтствующее ему положеніе оцѣнщика преимуществъ той или другой редакціи.

(*) Das Schweizerische Obligationenrecht sammt den Bestimmungen des Bundesgesetzes betreffend die persönliche Handlungsfähigkeit mit allgemeinfasslichen Erläuterungen, herausgegeben von D-r. A. Schneider unter Mitwirkung von D-r. H. Fick. Zurich. 1883.

Нерѣдко редакторамъ закона не удавалось найти два совершенно тождественныхъ выраженія для даннаго понятія или института, нерѣдко редакція статьи, сообразуясь съ особенностями даннаго языка, получала своеобразный характеръ, не вполнѣ схожій съ другимъ текстомъ той же статьи. При переводѣ приходилось пользоваться тѣмъ, что болѣе поддавалось передачѣ на русскій языкъ.

Къ переводу союзнаго закона объ обязательствахъ и закону о гражданской дѣеспособности приложены переводы союзныхъ законовъ: объ отвѣтственности желѣзнодорожныхъ и пароходныхъ предпринимателей за причиненіе смерти и поврежденій 1 іюля 1875 года, объ отвѣтственности фабричныхъ предпріятій 25 іюня 1885 года и о перевозкѣ по желѣзнымъ дорогамъ 20 марта 1875 года.

Переводъ сдѣланъ, подъ руководствомъ А. А. Книрима, І. И. Карницкимъ, М. В. Андреевскимъ и Ю. Р. Гептнеромъ. Предметный указатель къ переводу и сравнительный указатель статей составлены Ю. Р. Гептнеромъ.

ШВЕЙЦАРСКІЙ

СОЮЗНЫЙ ЗАКОНЪ ОБЪ ОБЯЗАТЕЛЬСТВАХЪ.

(14 іюня 1881 г.)

Глава первая.

ВОЗНИКНОВЕНІЕ ОБЯЗАТЕЛЬСТВЪ.

I. Договоръ.

Заключеніе договора.

1. Для заключенія договора требуется взаимное изъявлёніе согласной воли сторонъ. Изъявленіе воли можетъ быть положительное или безмолвное.

2. Если стороны согласились по всѣмъ существеннымъ пунктамъ, то предполагается, что договоръ получилъ обязательную силу, хотя бы соглашеніе по второстепеннымъ пунктамъ было отложено.

Если соглашеніе по этимъ второстепеннымъ пунктамъ не состоится, то судъ разрѣшаетъ споръ сообразно свойству сдѣлки.

При семъ соблюдаются постановленія о формѣ договоровъ [1]).

3. Лицо, предложившее заключить договоръ и назначившее срокъ для принятія предложенія, связано своимъ предложеніемъ до истеченія этого срока. Оно перестаетъ быть связаннымъ, если, до

---

1) О формѣ договоровъ см. ст. 9 и слд.

истеченія назначеннаго срока, не получило извѣщенія о принятіи предложенія [1]).

4. Если предложеніе сдѣлано присутствующему, и при этомъ не опредѣленъ срокъ для принятія, и если о принятіи не было заявлено тотчасъ же, то такое предложеніе не имѣетъ обязательной силы для лица, сдѣлавшаго его.

5. Если предложеніе сдѣлано отсутствующему, и при этомъ не опредѣленъ срокъ для принятія, то лицо, сдѣлавшее предложеніе, остается обязаннымъ до тѣхъ поръ, пока можетъ ожидать полученія отвѣта, своевременно и надлежащимъ образомъ отправленнаго. При опредѣленіи этого срока оно вправѣ исходить изъ предположенія, что его предложеніе получено своевременно.

Если заявленіе о принятіи, своевременно отправленное, получено лицомъ, сдѣлавшимъ предложеніе, лишь по истеченіи означеннаго срока, то оно, въ случаѣ отказа отъ своего предложенія, обязано подъ страхомъ возмѣщенія убытковъ, немедленно увѣдомить о томъ принявшаго предложеніе.

Если, въ виду особыхъ свойствъ сдѣлки, нельзя ожидать положительнаго принятія, то договоръ считается заключеннымъ, если предложеніе не отклонено въ надлежащій срокъ [2]).

6. Предложеніе не имѣетъ обязательной силы для лица, его сдѣлавшаго, если эта необязательность оговорена (напримѣръ, прибавкою словъ: «безъ обязательства» и т. п.), или если она сама собою вытекаетъ изъ свойствъ сдѣлки или изъ обстоятельствъ.

7. Если отказъ отъ предложенія полученъ другою стороною или раньше, или вмѣстѣ съ самымъ предложеніемъ, то предложеніе считается не обязательнымъ.

---

1) См. также ст. 6.

2) См. также ст. 6. Ср. ст. 393. Примѣръ: А и В находятся въ торговыхъ сношеніяхъ; А посылаетъ В отъ времени до времени незаказанный послѣднимъ товаръ; В оставляетъ товаръ обыкновенно у себя безъ какого либо заявленія о его принятіи и по истеченіи извѣстнаго времени, напр. къ новому году, производитъ платежи; каждое такое предложеніе купить присланный товаръ почитается принятымъ, если не было отклонено въ надлежащій срокъ. Другое дѣло, если А прислалъ В незаказанный послѣднимъ товаръ, не имѣя съ нимъ торговыхъ сношеній. Или: А пишетъ В, что онъ отказывается отъ принадлежащаго ему права, или письменно обѣщаетъ подарить ему извѣстную сумму. Хотя бы и не послѣдовало положительнаго принятія со стороны В, А все же не вправѣ отказаться отъ своего предложенія.

Равнымъ образомъ принятіе предложенія считается необязательнымъ если отказъ отъ принятія полученъ лицомъ, сдѣлавшимъ предложеніе, или раньше, или вмѣстѣ съ самымъ заявленіемъ о принятіи.

8. Договоръ, состоявшійся между отсутствующими, вступаетъ въ силу съ того времени, когда сдано къ отправленію заявленіе о принятіи предложенія.

Въ тѣхъ случаяхъ, когда не требуется положительнаго принятія предложенія, договоръ вступаетъ въ силу со времени полученія предложенія, если послѣднее не было отклонено.

Форма договора.

9. Для дѣйствительности договоровъ требуется соблюденіе особой формы лишь въ томъ случаѣ, если такая форма предписывается закономъ.

Если относительно значенія и послѣдствій предписанной формы не постановлено чего либо инаго, то отъ соблюденія таковой зависитъ дѣйствительность договора.

10. Кантональные законы опредѣляютъ форму дареній и договоровъ, относящихся до вотчинныхъ правъ на недвижимости.

11. Если законъ предписываетъ совершеніе договора въ письменной формѣ, то предписаніе это примѣняется и ко всѣмъ измѣненіямъ такого договора, за исключеніемъ дополнительныхъ придаточныхъ постановленій, которыя не противорѣчатъ письменному акту [1]).

12. Договоръ, для котораго предписана закономъ письменная форма, долженъ быть подписанъ всѣми лицами, принявшими на себя обязательство по этому договору.

Если закономъ не постановлено чего либо инаго, то обмѣнъ писемъ или телеграммъ между сторонами приравнивается къ совершенію договора въ письменной формѣ, съ тѣмъ, однако, чтобы подлинныя телеграммы были подписаны обязавшимися сторонами [2]).

---

[1]) См. ст. 9.

[2]) См. ст. 9.
Подпись можетъ состоять и въ приложеніи штемпеля.

13. Если лицо не можетъ подписаться, то подпись замѣняется знакомъ, надлежащимъ образомъ удостовѣреннымъ, или же оффиціальнымъ засвидѣтельствованіемъ [1]).

14. Если стороны согласились облечь договоръ въ опредѣленную форму, хотя бы законъ для даннаго договора ея не предписывалъ, то предполагается, что онѣ не желаютъ быть обязанными до облеченія договора въ означенную форму [2]).

Если условлена письменная форма безъ ближайшаго опредѣленія ея, то соблюдается порядокъ, указанный въ ст. 12 и 13.

15. Признаніе долга имѣетъ обязательную силу и безъ указанія особаго основанія, изъ коего обязательство проистекаетъ [3]).

16. При обсужденіи договора, какъ со стороны его формы, такъ и со стороны содержанія, слѣдуетъ принимать во вниманіе обоюдное дѣйствительное намѣреніе сторонъ, а не неправильныя названія или выраженія, употребленныя ими либо по ошибкѣ, либо съ намѣреніемъ скрыть дѣйствительное значеніе договора (симуляція).

Должникъ не вправѣ предъявить возраженія о симуляціи противъ добросовѣстнаго третьяго лица, имѣющаго письменное признаніе долга.

Предметъ договора.

17. Предметомъ договора можетъ быть лишь дѣйствіе возможное и не противозаконное или безнравственное [4]).

Недостатки договорнаго соглашенія.

18. Договоръ не обязателенъ для стороны, которая при его заключеніи находилась въ заблужденіи, имѣющемъ существенное значеніе [5]).

---

1) Форма оффиціальнаго засвидѣтельствованія устанавливается кантональными законами; ими же опредѣляется порядокъ удостовѣренія.

Исключеніе составляетъ ст. 820.

2) Тѣмъ не менѣе каждая сторона вправѣ доказывать, что договоръ заключенъ окончательно, не смотря на соглашеніе объ облеченіи его въ опредѣленную форму. Эта статья имѣетъ значеніе лишь законнаго предположенія.

3) Документъ гласящій: «я нижеподписавшійся обѣщаю уплатить А 1.000 рублей», или «признаю, что долженъ ему 1.000 рублей»,—дѣйствителенъ, хотя бы не было указано основанія: напр. за оказанныя услуги, за доставленную работу и т. п. Это правовое начало заимствовано изъ французскаго права и уже принято швейцарскою судебною практикою.

4) Ср. ст. 75, 177, 181, 710.

5) Лицо, находившееся въ заблужденіи, вправѣ отказаться отъ исполненія договора, или же, если исполненіе уже послѣдовало, потребовать возвращенія переданнаго имъ по договору. См. ст. 28.

19. Въ частности, заблужденіе признается существеннымъ въ слѣдующихъ случаяхъ:

1) когда одна изъ сторонъ желала заключить иной договоръ, а не тотъ, на который она изъявила согласіе;

2) когда сторона, ссылающаяся на ошибку, имѣла въ виду не ту вещь, которую имѣла въ виду другая сторона;

3) когда качества вещи, ошибочно предположенныя, столь существенны, что вещь, смотря по наличности, или отсутствію этихъ качествъ, должна быть отнесена въ обращеніи (im Verkehre, dans le commerce) къ совершенно иному роду или виду имуществъ;

4) когда одна сторона, по ошибкѣ, приняла на себя обязательство въ размѣрѣ значительно большемъ, или выговорило себѣ удовлетвореніе въ размѣрѣ значительно меньшемъ, чѣмъ хотѣла [1]).

20. Ошибка въ лицѣ, съ которымъ заключенъ договоръ, признается существенною лишь въ томъ случаѣ, если при заключеніи договора имѣлось въ виду главнымъ образомъ опредѣленное лицо [2]).

21. Ошибка несущественная не лишаетъ договора обязательной силы. Въ частности правило это примѣняется къ ошибкѣ въ побудительной причинѣ къ заключенію договора, стоимости предмета договора, или состоятельности другой стороны.

---

1) Данная статья приводитъ лишь нѣсколько примѣровъ. Судъ вправѣ признать наличность существеннаго заблужденія и въ другихъ случаяхъ и подчинить таковые дѣйствію ст. 18.

Примѣры: къ п. 2 (error in negotio),—А посылаетъ В понравившіяся ему книги, съ намѣреніемъ продать ихъ ему; В, полагая, что книги присланы ему въ подарокъ, оставляетъ ихъ у себя, но впослѣдствіи получаетъ счетъ. Договоръ для него необязателенъ: онъ вправѣ вернуть книги. Къ п. 2 и 3 (error in corpore): помѣщикъ продаетъ крестьянину лошадь; двѣ лошади стоятъ рядомъ въ конюшнѣ; крестьянинъ, осмотрѣвъ ту и другую, хочетъ купить лошадь А, но выражаетъ свое намѣреніе такъ неясно, что помѣщикъ, полагая, что онъ имѣетъ въ виду худшую лошадь В, уступаетъ ему ее за безцѣнокъ. Къ п. 3; наслѣдникъ продаетъ полученный имъ въ наслѣдство перстень за небольшую сумму, полагая, что вдѣланный въ него камень хорошо отшлифованный горный хрусталь; впослѣдствіи онъ узнаетъ, что имъ проданъ алмазъ. Договоръ для него необязателенъ, и онъ вправѣ потребовать перстень обратно. Къ п. 4 (error in quantitate): вѣнская фирма предлагаетъ швейцарской фирмѣ партію товаровъ за 8.000 фл.; швейцарская фирма изъявляетъ свое согласіе на покупку, полагая, что дѣло идетъ о 8.000 фр. Сдѣлка для нея необязательна.

2) Error in persona. Ошибка лишь въ имени, не въ самомъ лицѣ другой стороны, не имѣетъ значенія.

22. Простыя ошибки въ исчисленіи не лишаютъ договоръ обязательной силы, но подлежатъ исправленію.

23. Если сторона, оспаривающая обязательность договора, впала въ заблужденіе по собственной винѣ, то она обязана возмѣстить убытки, развѣ бы другая сторона знала или должна была знать объ ошибкѣ [1]).

24. Если одна сторона побуждена къ заключенію договора обманомъ другой, то договоръ признается для первой необязательнымъ и въ томъ случаѣ, когда ошибка несущественна [2]).

25. Обманъ, совершенный третьимъ лицомъ, освобождаетъ обманутую сторону отъ обязательства лишь въ томъ случаѣ, если другая сторона во время заключенія договора знала, или должна была знать о такомъ обманѣ [3]).

26. Если одна изъ сторонъ была побуждена къ заключенію договора основательнымъ страхомъ, противозаконно возбужденнымъ другою стороною или третьимъ лицомъ, то договоръ признается недѣйствительнымъ для стороны, находившейся подъ вліяніемъ страха.

27. Страхъ признается основательнымъ, когда сторона, подвергшаяся ему, по обстоятельствамъ должна была предполагать, что ей самой, или близкому ей лицу угрожаетъ близкая и значительная опасность въ отношеніи жизни или здоровья, чести или имущества.

Страхъ, внушенный опасеніемъ, что кто либо воспользуется своимъ правомъ, принимается во вниманіе лишь въ томъ случаѣ, если было употреблено во зло затруднительное положеніе находившагося подъ вліяніемъ страха, чтобы вынудить у него чрезмѣрныя выгоды.

28. Если сторона, находившаяся подъ вліяніемъ ошибки, обмана, или страха, въ теченіи года не объявитъ другой сторонѣ своего отказа отъ исполненія договора, или не потребуетъ обратно переданнаго по договору, то признается, что она одобрила договоръ. Годовой срокъ въ случаяхъ ошибки или обмана считается со дня ихъ обнаруженія, а въ случаѣ страха—со дня его устраненія.

---

1) Так. наз. culpa in contrahendo. См. ст. 50.

2) См. ст. 21. Ср. ст. 247, 259. Примѣненіе данной статьи не обусловливается наказуемостью совершеннаго обмана по уголовнымъ законамъ.

3) Представитель контрагента, напр. его опекунъ, не почитается третьимъ лицомъ.

Сторона, одобрившая договоръ, для нея необязательный вслѣдствіе обмана или страха, не лишается тѣмъ самымъ права требовать вознагражденія за могущіе произойти убытки.

Право вступать въ договоры (Vertragsfähigkeit).

29. Совершеннолѣтніе обоего пола вправѣ заключать договоры, по скольку они не лишены дѣеспособности.

30. Несовершеннолѣтніе и совершеннолѣтніе, насколько они лишены права вступать въ договоры, могутъ обязываться или отказываться отъ своихъ правъ не иначе, какъ съ согласія своихъ законныхъ представителей.

Это согласіе [1]) не требуется для заключенія такихъ договоровъ, цѣль которыхъ состоитъ единственно въ предоставленіи имъ правъ или въ освобожденіи ихъ отъ обязательствъ.

31. Безусловно неспособными заключать договоры считаются лица, лишенныя разсудка или способности дѣйствовать сознательно, пока они находятся въ такомъ состояніи.

32. Договоръ, заключенный безъ надлежащаго согласія законнаго представителя, можетъ быть одобренъ либо этимъ представителемъ, либо самимъ договорившимся, по полученіи имъ права вступать въ договоры.

Другая сторона перестаетъ быть связанною, если договоръ не будетъ одобренъ въ соотвѣтственный срокъ, опредѣленный ею, или, по ея просьбѣ, надлежащею властью.

33. Если одобренія не послѣдуетъ, то каждая сторона вправѣ потребовать обратно то, что ею было передано по договору.

Однако сторона, для которой договоръ не обязателенъ, отвѣтствуетъ лишь въ размѣрѣ полученной ею пользы, или въ размѣрѣ наличнаго ко времени обратнаго требованія обогащенія, или же въ размѣрѣ той пріобрѣтенной ею прибыли, которой она недобросовѣстно лишила себя.

Если сторона ложно выдала себя за имѣющую право вступать въ

---

[1]) Форма, въ которой должно послѣдовать это разрѣшеніе, опредѣляется кантональными законами. См. также ст. 32, 34, 35.

договоры, то она отвѣтствуетъ предъ стороною, введенной въ заблужденіе, за причиненный ей убытокъ.

34. Если лицу, право коего вступать въ договоры ограничено, положительно или безмолвно будетъ предоставлено законнымъ его представителемъ самостоятельно заниматься опредѣленнымъ промысломъ или ремесломъ, то оно отвѣтствуетъ всѣмъ своимъ имуществомъ по сдѣлкамъ, обыкновенно относящимся къ этому промыслу или ремеслу.

35. Замужняя женщина, которая, съ положительнаго или безмолвнаго согласія своего мужа, самостоятельно занимается какимъ либо промысломъ или ремесломъ, подлежитъ отвѣтственности въ предѣлахъ, указанныхъ въ предъидущей статьѣ, не смотря на право пользованія и управленія, принадлежащее мужу относительно имущества его жены.

Кромѣ того, отвѣтствуетъ мужъ, если по кантональному закону имущество жены поступаетъ къ мужу, или общее имущество, если существуетъ общность имущества супруговъ.

Кантональнымъ законамъ предоставляется установить большую отвѣтственность мужа.

Заключеніе договоровъ черезъ представителей.

36. Если уполномоченный на представительство другаго лица заключитъ отъ его имени договоръ, то вѣрителемъ или должникомъ становится не представитель, а лицо представляемое.

37. Если при заключеніи договора представитель не заявилъ о себѣ, какъ о таковомъ, то представляемый становится непосредственно вѣрителемъ или должникомъ лишь въ томъ случаѣ, когда другая сторона должна была изъ обстоятельствъ дѣла вывести заключеніе о существованіи отношеній представительства; въ противномъ случаѣ необходимъ переводъ требованія или принятіе на себя чужаго долга, согласно существующимъ для сего правиламъ [1]).

38. Полномочіе заключать договоры отъ чужаго имени, по скольку оно вытекаетъ либо изъ отношеній семейныхъ или наслѣдственныхъ,

---

1) Ср. ст. 184 и слд.; 399; 442, ч. 2; 563; 698. Статья эта, какъ и предыдущая статья, предполагаетъ, что лицо, являющееся представителемъ, къ тому уполномочено.

либо изъ публичнаго права, опредѣляется кантональными или федеральными законами союза [1]).

39. Если полномочіе основано на договорѣ [2]), то предѣлы его опредѣляются соглашеніемъ, состоявшимся положительно или безмолвно между представляемымъ и представителемъ.

Статья эта не касается постановленій настоящаго закона относительно правъ управляющихъ дѣлами товариществъ, торговыхъ распорядителей (прокуристовъ) и другихъ торговыхъ уполномоченныхъ [3]).

40. Довѣритель можетъ во всякое время ограничить или отмѣнить данное имъ полномочіе, причемъ за повѣреннымъ сохраняются всѣ требованія, которыя онъ вправѣ предъявить на основаніи договора.

Заранѣе заявленный отказъ довѣрителя отъ этого права недѣйствителенъ [4]).

41. Если представляемый, прямо или своими дѣйствіями, оповѣстилъ о данномъ имъ полномочіи, то полная или частичная отмѣна такого полномочія имѣетъ силу по отношенію къ добросовѣстнымъ третьимъ лицамъ лишь въ томъ случаѣ, когда она такимъ же образомъ доведена до ихъ свѣдѣнія [5]).

42. Полномочіе, основанное на договорѣ прекращается смертію, утратою дѣеспособности и несостоятельностью довѣрителя или повѣреннаго. Если полномочіе дано юридическимъ лицомъ, или товариществомъ, внесеннымъ въ торговый реестръ, то оно прекращается одновременно съ этимъ юридическимъ лицомъ или товариществомъ.

Взаимныя права сторонъ симъ не нарушаются [6]).

43. Если повѣренному выданъ актъ уполномочія, то онъ обязанъ, по прекращеніи полномочія, возвратить таковой актъ довѣрителю или же внести его въ судъ на храненіе.

---

1) Ср. ст. 76.

2) См. ст. 394, 395.

3) См. ст. 560 и слд., 598, 649 и слд., 676, 698 и слд. См. также ст. 422 и слд. 426, 429.

4) Ср. ст. 402, 428, 647, 650, 708.

5) Ср. ст. 43, 425.

6) См. ст. 45, 403. По исполненнымъ повѣреннымъ до прекращенія полномочія порученіямъ у него можетъ быть къ довѣрителю требованіе вознагражденія или гонорара (см. ст. 392), или возмѣщенія произведенныхъ затратъ и расходовъ (см. ст. 400), или, наоборотъ, онъ можетъ нести отвѣтственность за надлежащее исполненіе и представленіе отчета (см. ст. 396—398). Требованія эти могутъ быть предъявлены по прекращеніи полномочія.

Довѣритель или его правопреемники, не потребовавшіе сего отъ повѣреннаго, отвѣтствуютъ передъ третьими добросовѣстными лицами за проистекшіе отсюда убытки [1]).

44. Пока повѣренный не знаетъ о прекращеніи своего полномочія, довѣритель и его правопреемники пріобрѣтаютъ права и обязываются вслѣдствіе дѣйствій повѣреннаго, какъ будто бы полномочіе продолжалось [2]).

Исключеніе имѣетъ мѣсто въ тѣхъ случаяхъ, когда третьему лицу было извѣстно о прекращеніи полномочія.

45. По отношенію къ прекращенію полномочій управляющихъ дѣлами товариществъ, торговыхъ распорядителей (прокуристовъ) и другихъ торговыхъ уполномоченныхъ соблюдаются особыя постановленія настоящаго закона [3]).

46. Въ случаѣ заключенія кѣмъ либо договора отъ имени третьяго лица безъ уполномочія, это послѣднее становится вѣрителемъ или должникомъ лишь въ томъ случаѣ, если одобритъ договоръ [4]).

47. Другая сторона вправѣ требовать, чтобы представляемый объявилъ въ соотвѣтственный срокъ, одобряетъ ли онъ договоръ.

Она освобождается отъ обязательства, если представляемый не одобритъ договора въ этотъ срокъ.

48. Если сторона, отъ имени коей заключенъ договоръ, отказалась положительно или безмолвно одобрить договоръ, то другая вправѣ требовать отъ лица, дѣйствовавшаго въ качествѣ представителя стороны, вознагражденія за убытки, развѣ бы она знала, или по обстоятельствамъ должна была знать, что оно не имѣло полномочія [5]).

---

1) Ср. ст. 102.

2) Ср. ст. 404. Примѣръ: А завѣдуетъ дѣлами и имуществомъ путешествующаго В. Онъ не знаетъ, что В погибъ или лишился разсудка и помѣщенъ въ домъ умалишенныхъ. Всѣ сдѣлки, заключенныя А за это время для В, обязательны для послѣдняго.

3) Ср. ст. 425, 428, 650, 654, 676, 700.

4) Это одобреніе можетъ быть положительное или безмолвное. Если сдѣлка одобрена, она почитается дѣйствительною съ момента самаго ея заключенія, не съ момента одобренія.

5) Ср. ст. 127.

49. Во всѣхъ случаяхъ сохраняется право иска изъ незаконнаго обогащенія [1]).

II. Недозволенныя дѣйствія.

50. Причинившій другому противозаконно вредъ, умышленно, либо по неосторожности, обязанъ къ вознагражденію.

51. Способъ и размѣръ вознагражденія опредѣляются судомъ сообразно обстоятельствамъ и степени вины.

Если убытокъ можетъ быть вмѣненъ въ вину и потерпѣвшей сторонѣ, то судъ вправѣ соотвѣтственно уменьшить присуждаемое вознагражденіе, или даже вовсе отказать въ вознагражденіи [2]).

52. Въ случаѣ причиненія смерти подлежатъ возвращенію причиненные симъ расходы, въ частности издержки на погребеніе. Если смерть наступила не тотчасъ же, то возмѣщенію подлежатъ также и расходы на леченіе и убытки, послѣдовавшіе вслѣдствіе неспособности къ работѣ. Если вслѣдствіе причиненія смерти другія лица лишились своего кормильца, то они вправѣ требовать вознагражденія и за эту потерю [3]).

53. Въ случаѣ тѣлеснаго поврежденія, лицо потерпѣвшее вправѣ требовать возмѣщенія расходовъ и вознагражденія за убытки, послѣдовавшіе отъ совершенной или частичной неспособности къ труду.

Судъ, сверхъ того, вправѣ присудить вознагражденіе въ томъ случаѣ, если добываніе средствъ жизни (Fortkommen), вслѣдствіе причиненнаго ему увѣчья или изуродованія, сдѣлалось болѣе труднымъ [4]).

54. Въ случаѣ тѣлеснаго поврежденія или смерти, судъ вправѣ, въ виду особыхъ обстоятельствъ, а именно въ случаѣ злаго умысла или грубой неосторожности, присудить потерпѣвшему или его семьѣ соотвѣтственную денежную сумму, независимо отъ возмѣщенія доказанныхъ убытковъ.

---

[1]) Ср. ст. 70 и слд.
[2]) Ср ст. 116.
[3]) Ср. ст. 54.
[4]) Ср. ст. 52 и 54.

55. Если другими недозволенными дѣйствіями доброму имени лица (persönlichen Verhältnissen) причиненъ существенный вредъ, то судъ вправѣ присудить соотвѣтственное денежное вознагражденіе, хотя бы пострадавшій и не доказалъ никакого имущественнаго ущерба [1]).

56. Обязанность къ возмѣщенію вреда отпадаетъ, если вредъ причиненъ при необходимой оборонѣ.

57. Кто по собственной винѣ привелъ себя въ преходящее состояніе безсознательности, тотъ обязанъ возмѣстить убытки, причиненные имъ въ этомъ состояніи.

58. Въ видѣ исключенія, судъ вправѣ, когда того требуетъ справедливость, присудить даже лицо, находившееся въ состояніи невмѣняемости, къ полному или частичному возмѣщенію причиненныхъ имъ убытковъ.

59. При оцѣнкѣ случаевъ, предусмотрѣнныхъ въ ст. 56, 57 и 58, судъ не стѣсненъ ни постановленіями уголовныхъ законовъ о вмѣняемости, ни оправданіемъ подсудимаго уголовнымъ судомъ.

60. Лица, совмѣстно причинившія вредъ, несутъ отвѣтственность совокупно, причемъ все равно, дѣйствовали ли они въ качествѣ подстрекателей, главныхъ виновниковъ, или пособниковъ.

Суду предоставляется опредѣлить, принадлежитъ ли и въ какой мѣрѣ лицу, уплатившему вознагражденіе, право обратнаго требованія по отношенію къ совиновникамъ.

Попустители отвѣтствуютъ лишь въ той мѣрѣ, въ какой участвовали въ прибыли, или причинили убытокъ своимъ соучастіемъ.

61. Кто по закону обязанъ имѣть надзоръ за своими домашними, тотъ отвѣтствуетъ за причиненные ими убытки, развѣ бы доказалъ, что при исполненіи своей обязанности имъ была соблюдена обыкновенная и соотвѣтствующая обстоятельствамъ степень заботливости.

---

1) Напримѣръ: женатый, выдавая себя за другаго, ложными увѣреніями и предъявленіемъ подложныхъ документовъ убѣждаетъ порядочную дѣвушку обручиться съ нимъ. Хотя не послѣдовало имущественнаго вреда, тѣмъ не менѣе, можетъ быть присуждено соотвѣтственное вознагражденіе за нравственныя страданія.

62. Хозяинъ отвѣтствуетъ за убытокъ, причиненный его служащими или работниками при исполненіи ими своихъ обязанностей, развѣ бы онъ доказалъ, что имъ были соблюдены всѣ необходимыя предосторожности для предотвращенія вреда.

Той же отвѣтственности подлежатъ и юридическія лица, занимающіяся какимъ либо промысломъ.

63. Лицамъ, обязаннымъ, на основаніи ст. 61 и 62, возмѣстить причиненный вредъ, принадлежитъ право обратнаго требованія къ виновнику, насколько послѣдній можетъ быть признанъ отвѣтственнымъ за свои дѣйствія.

64. Изъ постановленій настоящей главы по отношенію къ отвѣтственности должностныхъ лицъ за убытки, причиненные ими при исполненіи своихъ обязанностей, союзные или кантональные законы могутъ установить отступленія.

Однако кантональные законы не вправѣ измѣнять этихъ постановленій относительно дѣйствій должностныхъ лицъ при отправленіи какого либо промысла.

65. За убытокъ, причиненный животнымъ, отвѣтствуетъ лицо, которое его держитъ, развѣ бы это лицо доказало, что позаботилось о надлежащей охранѣ и надзорѣ надъ животнымъ. За нимъ сохраняется право обратнаго требованія, если животное было раздразнено другимъ лицомъ или животнымъ, принадлежащимъ другому лицу.

66. Владѣлецъ имѣнія вправѣ загонять животныхъ, принадлежащихъ другому лицу и причиняющихъ его имѣнію вредъ, а также задерживать ихъ въ обезпеченіе причитающагося ему вознагражденія; въ чрезвычайныхъ случаяхъ онъ вправѣ убить ихъ, если не въ состояніи защититься иначе.

Онъ, однако, обязанъ немедленно извѣстить о томъ собственника животныхъ или, если таковой ему неизвѣстенъ, принять надлежащія мѣры къ обнаруженію его.

67. Собственникъ строенія, или какого либо инаго сооруженія, отвѣтствуетъ за убытки, послѣдовавшіе отъ неисправнаго содержанія или недостатковъ въ самой постройкѣ. Въ послѣднемъ случаѣ за нимъ сохраняется право обратнаго требованія къ строителю, согласно ст. 362.

68. Лицо, которому угрожаетъ вредъ отъ чужаго строенія или

сооруженія, вправѣ потребовать, чтобы собственникъ принялъ мѣры, необходимыя къ предотвращенію опасности, причемъ сохраняютъ силу распоряженія полиціи, изданныя ради безопасности лицъ и имуществъ.

69. Искъ о вознагражденіи за вредъ погашается годичною давностью, считая со дня [1]), когда потерпѣвшій узналъ объ убыткѣ и о лицѣ, его причинившемъ, и, во всякомъ случаѣ, десятилѣтнею давностью со дня, когда послѣдовало причиненіе вреда.

Если, однако, убытокъ причиненъ дѣйствіемъ наказуемымъ, для погашенія котораго уголовнымъ закономъ предписывается болѣе продолжительная давность, то эта же давность имѣетъ силу и для гражданскаго иска.

III. Незаконное обогащеніе.

70. Обогатившійся безъ законнаго къ тому основанія на счетъ другаго обязанъ возвратить полученное.

71. Въ особенности обязанъ возвратить полученное тотъ, кто получилъ что либо безъ всякаго основанія, или по такому основанію, которое не осуществилось, или которое впослѣдствіи отпало [2]).

72. Кто добровольно заплатилъ то, чего не долженъ, тотъ вправѣ потребовать уплаченное обратно лишь въ томъ случаѣ, если въ состояніи доказать, что онъ по ошибкѣ, считая себя должникомъ, произвелъ платежъ.

Нельзя требовать обратно того, что было заплачено по долгу, погашенному давностью, или во исполненіе нравственной обязанности.

---

1) При опредѣленіи срока примѣняются правила статей 87—91, 146, 148, 150 и 151, а также 153—160.

2)«По основанію, которое не осуществилось»—римское condictio ob causam datorum или causa data causa non secuta. Примѣръ: А обѣщаетъ В дать ему въ долгъ 1000 р. В выдаетъ А долговой документъ въ этой суммѣ; А обѣщаетъ тотчасъ же прислать деньги, но затѣмъ не исполняетъ своего слова. Въ такомъ случаѣ В вправѣ потребовать обратно выданный имъ документъ.

По основанію, которое впослѣдствіи отпало; примѣръ: А далъ В вознагражденіе за вещь, данную ему послѣднимъ на храненіе и имъ утраченную. Впослѣдствіи удалось найти эту вещь и передать ее В въ полной сохранности. Въ такомъ случаѣ А вправѣ потребовать обратно данное имъ В вознагражденіе. Ср. ст. 33, 49, 173, 506.

73. Кто получилъ то, что ему не слѣдовало, обязанъ возвратить лишь прибыль, которая еще находится въ его рукахъ во время требованія возврата, или которая недобросовѣстно отчуждена имъ.

Онъ обязанъ возвратить все, если дѣйствовалъ недобросовѣстно уже при полученіи [1]).

74. Съ своей стороны онъ вправѣ требовать возмѣщенія необходимыхъ и полезныхъ издержекъ. Если онъ, однако, при полученіи дѣйствовалъ недобросовѣстно, то полезныя издержки возмѣщаются ему лишь въ размѣрѣ увеличившейся отъ нихъ стоимости вещи, ко времени ея возвращенія.

Что служитъ лишь для украшенія, онъ вправѣ взять себѣ, если это можетъ быть сдѣлано безъ поврежденія вещи, и если требующій возврата не предпочтетъ возмѣстить ему стоимость украшенія.

75. Не подлежитъ возврату то, что дано съ цѣлью противозаконною или безнравственною.

IV. Обязательства, возникающія изъ другихъ основаній.

76. Обязательства, возникающія изъ отношеній семейныхъ или наслѣдственныхъ, а равно основанныя на началахъ публичнаго права, въ отношеніи ихъ возникновенія, подлежатъ дѣйствію кантональныхъ или федеральныхъ законовъ союза [2]).

Глава вторая.

ДѢЙСТВІЕ ОБЯЗАТЕЛЬСТВЪ.

I. Исполненіе обязательствъ.

Общія начала. Мѣсто и время исполненія.

77. Должникъ обязанъ исполнить обязательство лично лишь въ томъ случаѣ, когда вѣритель заинтересованъ въ томъ, чтобы оно не было исполнено другимъ лицомъ [3]).

---

1) Ср. ст. 33.
2) Ср. ст. 38.
3) Ср. ст. 175, 339, 351, 396.

78. Вѣритель вправѣ отказать въ принятіи частичнаго платежа, если весь долгъ безспоренъ и наступилъ срокъ платежа.

Должникъ не можетъ отказывать въ уплатѣ признанной имъ части долга, если вѣритель захочетъ принять ее [1]).

79. Если предметъ обязательства недѣлимъ или въ обязательствѣ участвуютъ нѣсколько вѣрителей или нѣсколько должниковъ, то каждый изъ вѣрителей вправѣ требовать полнаго исполненія, и каждый изъ должниковъ обязанъ къ полному исполненію.

Если изъ обстоятельствъ дѣла не вытекаетъ противное, должникъ, удовлетворившій вѣрителя, вправѣ потребовать съ своихъ содолжниковъ соотвѣтственнаго вознагражденія [2]).

Насколько ему предоставлено такое требованіе, онъ вступаетъ въ права вѣрителя, получившаго удовлетвореніе [3]).

80. Если недѣлимое обязательство превращается въ обязательство дѣлимое, напримѣръ въ обязательство къ вознагражденію за вредъ, то каждый изъ вѣрителей вправѣ требовать лишь свою долю, а каждый изъ должниковъ обязанъ уплатить лишь свою долю.

81. Если предметъ обязательства опредѣленъ лишь по роду, то право выбора принадлежитъ должнику, развѣ бы изъ договора вытекало противное. Должникъ, однако, не вправѣ предложить вещь ниже средней добротности.

82. Если обязательство относится къ нѣсколькимъ предметамъ такимъ образомъ, что можетъ быть потребованъ лишь одинъ изъ нихъ, то право выбора принадлежитъ должнику, развѣ бы изъ договора вытекало противное.

83. Если предметомъ обязательства является платежъ процентовъ, размѣръ коихъ не опредѣленъ ни сторонами, ни закономъ [4]), ни обычаемъ, то таковые уплачиваются въ размѣрѣ пяти на сто въ годъ.

Кантональному законодательству предоставляется издавать постановленія противъ ростовщичества [5]).

---

1) Исключеніемъ изъ этой статьи являются статьи 255, 256 и 757.
2) Ср. ст. 162 и 169.
3) Ср. ст. 126 и 168 ч. 3.
4) Ср. ст. 119, 241, 330, 334, 400, 472.
5) См. ст. 335.

84. Мѣсто исполненія обязательства опредѣляется прежде всего положительно выраженною или подразумѣваемою волею сторонъ.

Въ случаѣ сомнѣнія, соблюдаются нижеслѣдующія правила:

1) денежные долги подлежатъ уплатѣ тамъ, гдѣ вѣритель имѣетъ свое мѣсто жительства во время платежа;

2) если обязательство имѣетъ своимъ предметомъ опредѣленную вещь, то передача ея должна послѣдовать въ томъ мѣстѣ, гдѣ вещь находилась при заключеніи договора;

3) всѣ прочія обязательства подлежатъ исполненію тамъ, гдѣ должникъ имѣлъ мѣсто жительства во время ихъ возникновенія.

Правила эти не примѣняются во всѣхъ случаяхъ, для коихъ настоящимъ закономъ установлены изъятія [1]).

85. Если вѣритель мѣсто своего жительства, въ которомъ онъ вправѣ требовать исполненія, перемѣнитъ послѣ возникновенія обязательства, и вслѣдствіе этого для должника возникнетъ значительное затрудненіе, то послѣдній вправѣ произвести платежъ въ прежнемъ мѣстѣ жительства вѣрителя.

86. Если срокъ исполненія не опредѣленъ договоромъ и не вытекаетъ изъ существа сдѣлки, то исполненіе можетъ быть немедленно потребовано и произведено [2]).

87. Если срокомъ исполненія назначено начало или конецъ мѣсяца, то имѣется въ виду первое или послѣднее число мѣсяца.

Если срокъ исполненія назначенъ въ срединѣ мѣсяца, то разумѣется пятнадцатое число этого мѣсяца [3]).

88. Если обязательство подлежатъ исполненію по истеченіи извѣстнаго времени съ его возникновенія, то срокъ обязательства наступаетъ:

1) если срокъ опредѣленъ днями, въ послѣдній день срока; при исчисленіи срока не принимается въ разсчетъ день заключенія договора; подъ восмидневнымъ или пятнадцатидневнымъ срокомъ разумѣются не одна или двѣ недѣли, но полные восемь или пятнадцать дней;

---

[1]) Напр. ст. 480.

[2]) Ср. ст. 336. Исполненіе можетъ быть потребовано «немедленно», но тѣмъ не менѣе лишь въ надлежащее время; см. ст. 90 и 92.

[3]) Ср. ст. 749.

2) если срокъ опредѣленъ недѣлями, то въ тотъ день послѣдней недѣли, названіе котораго соотвѣтствуетъ дню заключія договора;

3) если срокъ опредѣленъ мѣсяцами или промежуткомъ времени, обнимающимъ собою нѣсколько мѣсяцевъ (годъ, полугодіе, четверть года), то въ тотъ день послѣдняго мѣсяца, число котораго соотвѣтствуетъ числу заключенія договора; если соотвѣствующаго числа въ послѣднемъ мѣсяцѣ нѣтъ, то обязательство подлежитъ исполненію въ послѣдній день этого мѣсяца.

Выраженіе «полъ мѣсяца» равносильно пятнадцатидневному сроку. Если срокъ обнимаетъ собою одинъ или нѣсколько мѣсяцевъ съ половиною, то пятнадцать дней причисляются послѣ цѣлаго мѣсяца или послѣ цѣлыхъ мѣсяцевъ [1]).

89. Срокъ опредѣляется на основаніи правилъ, изложенныхъ въ предъидущей статьѣ, и въ томъ случаѣ, когда онъ начинаетъ течь не со дня заключенія договора, а съ другаго момента.

90. Если срокъ обязательства наступаетъ въ воскресенье или въ иной праздникъ, признаваемый закономъ въ мѣстѣ исполненія обязательства, то исполненіе переносится на первый будничный день, если въ договорѣ не постановлено иначе [2]).

91. Если обязательство подлежитъ исполненію въ теченіи опредѣленнаго срока, то исполненіе должно послѣдовать до истеченія срокъ. Если однако послѣдній день срока приходится въ воскресенье или иной праздникъ, признаваемый закономъ въ вмѣстѣ исполненія обязательства, то исполненіе переносится на первый будничный день, если въ договорѣ не постановлено иначе [3]).

92. Платежъ долженъ быть произведенъ и принятъ въ день наступленія срока въ обыкновенное дѣловое время.

93. Въ случаѣ продленія условленнаго срока новый срокъ, за отсутствіемъ инаго соглашенія, начинается съ перваго, по наступленіи прежняго срока, дня.

---

1) Ср. ст. 91, 751. Законъ опредѣляетъ срокъ днями; договаривающимся лицамъ, однако, предоставляется опредѣлять срокъ еще и часами.

2) Ср. ст. 819.

3) Ср. ст. 819.

94. Должникъ вправѣ исполнить обязательство и до наступленія срока, если только изъ постановленій договора, или его существа, или изъ обстоятельствъ не вытекаетъ иное намѣреніе сторонъ. Онъ, однако, не вправѣ произвести учета, развѣ бы такой учетъ основывался на соглашеніи сторонъ или на торговомъ обычаѣ [1]).

95. Требующій исполненія двусторонняго договора [2]) долженъ или прежде самъ исполнить свое обязательство, или предложить его исполненіе, развѣ бы онъ, на основаніи содержанія или существа сдѣлки, имѣетъ право исполнить свое обязательство позже [3]).

96. Если одна изъ сторонъ объявлена несостоятельною или пріостановила платежи, то другая вправѣ пріостановиться исполненіемъ до тѣхъ поръ, пока противная сторона не обезпечитъ исполненіе своего обязательства [4]).

Платежъ. Просрочка вѣрителя. Внесеніе на храненіе.

97. Платежъ денежныхъ долговъ производится мѣстною монетою.

Если въ договорѣ означена монета, не имѣющая обращенія въ мѣстѣ платежа, то сумма долга можетъ быть уплачена мѣстною монетою по курсу въ день исполненія, если только не выговорено буквальное исполненіе договора прибавленіемъ слова «наличными», либо другаго равнозначущаго выраженія [5]).

98. Вѣритель по денежному требованію не обязанъ принимать вмѣсто денегъ банковые билеты или бумажныя деньги [6]).

99. Должникъ вправѣ зачесть частичную уплату въ счетъ капитала лишь въ томъ случаѣ, если за нимъ не числится неуплаченныхъ процентовъ или издержекъ.

---

1) Исключеніе изъ этого правила составляетъ ст. 760.

Должникъ, по общему правилу, не вправѣ вычесть изъ суммы долга проценты, слѣдующіе за время между дѣйствительнымъ исполненіемъ и срокомъ, для таковаго назначеннымъ.

2) См. ст. 230, 265.

3) См., напр., ст. 286.

4) Ср. ст. 332; а также ст. 288, 315, 390.

5) Ср. ст. 756.

6) Если вѣритель отказывается принять банковые билеты, онъ обязанъ тотчасъ увѣдомить о томъ своего должника; см. ст. 408.

Бумажныя деньги выпускаются въ Щвейцаріи не государствомъ, а частными банками, поэтому вѣритель вправѣ не принимать ихъ.

100. Если часть долга обезпечена поручительствомъ, залогомъ или инымъ способомъ, то должникъ не вправѣ зачесть частичную уплату въ счетъ обезпеченной или лучше обезпеченной части долга.

101. Должникъ, обязанный заплатить одному и тому же вѣрителю нѣсколько долговъ, вправѣ объявить при платежѣ, который изъ нихъ желаетъ уплатить.

Если онъ этого не объявитъ, то уплаченнымъ считается долгъ, обезначенный вѣрителемъ въ его платежной росписке, развѣ бы должникъ тотчасъ при полученіи росписки заявилъ возраженіе.

Если должникъ заявляетъ возраженіе, или если изъ росписки не видно, какой долгъ долженъ считаться уплаченнымъ, то платежъ предполагается произведеннымъ въ счетъ того долга, которому уже наступилъ срокъ; если же уплатѣ подлежитъ нѣсколько долговъ, то въ счетъ того изъ нихъ, по которому раньше начато взысканіе; если не было начато взысканія, то въ счетъ долга, срокъ которому наступилъ раньше другихъ; если же всѣмъ долгамъ срокъ наступилъ одновременно, то каждый изъ нихъ почитается погашеннымъ въ соотвѣтственной части. Если, наконецъ, ни одинъ изъ долговъ не подлежитъ еще уплатѣ, то платежъ предполагается произведеннымъ въ счетъ того долга, который для вѣрителя наименѣе обезпеченъ.

102. Должникъ, производящій платежъ, вправѣ потребовать возвращенія платежной росписки, а въ случаѣ полной уплаты долга, также и возвращенія или уничтоженія долговаго документа.

Если произведенъ неполный платежъ, или если документомъ предоставляются вѣрителю и другія права, то должникъ вправѣ потребовать, чтобы вѣритель сверхъ платежной росписки отмѣтилъ платежъ на документѣ [1]).

103. Если предметомъ обязательства являются проценты или иные срочные платежи, то выданная безъ оговорки росписка въ полученіи позднѣйшаго платежа даетъ основаніе предполагать, что причитавшіеся до того времени платежи уже произведены.

Если выдана росписка въ полученіи капитала, то предполагается, что уплачены и проценты.

104. Возвращеніе должнику долговаго документа создаетъ предположеніе, что долгъ погашенъ.

---

[1]) Ср. ст. 758, 772; а также 848.

105. Если вѣритель утверждаетъ, что долговой документъ утраченъ, то должникъ, производя платежъ, вправѣ потребовать выдачи оффиціальнаго или засвидѣтельствованнаго акта, удостовѣряющаго недѣйствительность документа и погашеніе долга.

Въ отношеніи признанія утратившими силу (амортизаціи) векселей и бумагъ по приказу и на предъявителя примѣняются особыя правила, ихъ касающіяся, въ отношеніи же признанія утратившими силу залоговыхъ требованій—постановленія кантональныхъ законовъ. [1]).

106. Вѣритель впадаетъ въ просрочку, если онъ безъ законнаго основанія отказываетъ въ принятіи того, что ему надлежащимъ образомъ предлагается въ исполненіе обязательства, или не совершаетъ лежащихъ на его обязанности дѣйствій, безъ коихъ должникъ не въ состояніи исполнить своего обязательства [2]).

107. Если вѣритель впалъ въ просрочку, или если, по какой либо другой причинѣ [3]), платежъ не можетъ быть произведенъ ни вѣрителю, ни его представителю, то должникъ вправѣ отдать должную вещь на храненіе на счетъ и страхъ вѣрителя и тѣмъ освободить себя отъ обязательства.

Мѣсто храненія опредѣляется судомъ мѣста исполненія обязательства; товары, однако, могутъ быть сданы на храненіе въ складъ и безъ опредѣленія суда.

108. Если должная вещь такого рода, что не можетъ быть сдана на храненіе, или если она подвержена порчѣ, или если она требуетъ издержекъ на ея содержаніе, то должникъ вправѣ, по предваренiи вѣрителя и съ разрѣшенія суда, продать вещь съ публичнаго торга и вырученную сумму внести на храненіе.

Если вещь имѣетъ биржевую или рыночную цѣну, то продажа можетъ быть произведена и не съ торговъ, и судъ вправѣ разрѣшить ее даже безъ предшествующаго предваренія вѣрителя [4]).

109. Должникъ вправѣ взять обратно вещь, отданную на храненіе

---

[1]) См. ст. 791 и слд., 827 п. 10, 836, 844, 849 и слд., 858. Подъ оффиціальнымъ актомъ разумѣются здѣсь акты, совершенные какъ у нотаріуса, такъ равно и въ судѣ.

[2]) Подъ приготовленіями разумѣется, напр., доставка мѣшковъ для купленнаго зерна, бочекъ для купленнаго вина и т. п.

[3]) Напр. если вѣритель умеръ, а его наслѣдники, или мѣсто ихъ нахожденія должнику неизвѣстны, или же если на требованіе вѣрителя наложенъ арестъ, и поэтому должникъ не вправѣ произвести платежа.

См. ст. 367, 759.

[4]) Ср. ст. 248, 434, 443, 454, 455, 463.

до тѣхъ поръ, пока вѣритель не объявилъ о ея принятіи, или пока вслѣдствіе отдачи на храненіе не послѣдовало погашенія залога, либо возвращенія заклада.

Требованіе со всѣми его придаточными правами вступаетъ вновь въ силу, лишь только вещь, сданная на храненіе, взята обратно.

II. Послѣдствія неисполненія обязательствъ.

110. Если обязательство вообще не можетъ быть исполнено, или не можетъ быть исполнено надлежащимъ образомъ, то должникъ обязанъ вознаградить вѣрителя за убытки, развѣ бы онъ доказалъ, что на него не падаетъ никакой вины.

111. Всякое обязательство сдѣлать что либо переходитъ въ обязательство вознаградить за убытки, если вина въ неисполненіи падаетъ на должника. Вѣрителю, однако, можетъ быть предоставлено право принять мѣры къ выполненію дѣйствія за счетъ должника.

112. Если предметомъ обязательства является несовершеніе чего либо, то совершеніе чего либо вопреки обязательству влечетъ уже само по себѣ возмѣщеніе убытковъ. Вѣритель кромѣ того вправѣ требовать устраненія всего сдѣланнаго въ нарушеніе обязательства и испросить разрѣшеніе на производство сего за счетъ должника.

113. Вообще, должникъ отвѣтствуетъ за всякую неосторожность. Эта отвѣтственность болѣе или менѣе обширна, смотря по существу сдѣлки. Она подлежитъ болѣе снисходительной оцѣнкѣ въ особенности въ тѣхъ случаяхъ, когда сдѣлка не имѣетъ цѣлью доставить должнику какую либо выгоду.

114. Недѣйствительно всякое предварительное соглашеніе объ освобожденіи отъ отвѣтственности за злой умыселъ или грубую неосторожность [1]).

Равнымъ образомъ судъ можетъ, смотря по обстоятельствамъ, признать недѣйствительнымъ предварительное соглашеніе объ освобожденіи отъ отвѣтственности даже въ случаѣ легкой вины, если отказывающійся во время заявленія отказа находился въ услуженіи у

---

[1]) Примѣненіе этого правила см. въ ст. 237, 244, 247, 259.

другой стороны, или если отвѣтственность возникаетъ изъ производства промысла, для котораго требуется разрѣшеніе надлежащей власти [1]).

115. Должникъ отвѣтствуетъ за вину подчиненныхъ ему членовъ его семьи, своихъ рабочихъ и служащихъ у него лицъ. Равнымъ образомъ отвѣчаютъ юридическія лица, занимающіяся опредѣленнымъ промысломъ, за вину ихъ представителей, служащихъ и рабочихъ при исполненіи ими ихъ служебныхъ обязанностей.

Отвѣтственность должника за вину вышепоименованныхъ лицъ можетъ быть, въ силу предварительнаго соглашенія, ограничена или совершенно устранена. Но если лицо, отказывающееся отъ своего права, находится въ услуженіи у юридическаго лица, или если отвѣтственность возникаетъ изъ производства промысла, для котораго требуется разрѣшеніе надлежащей власти, то должникъ можетъ быть освобожденъ, въ силу соглашенія, лишь отъ отвѣтственности въ случаѣ легкой вины.

116. Вознагражденіе, слѣдующее съ должника, обнимаетъ во всякомъ случаѣ возмѣщеніе тѣхъ убытковъ, которые можно было предвидѣть при заключеніи договора, какъ непосредственное послѣдствіе неисполненія или не надлежащаго исполненія договора.

Размѣръ убытковъ опредѣляется по свободному усмотрѣнію суда по соображеніи имъ всѣхъ обстоятельствъ дѣла.

Въ случаѣ тяжкой вины отъ усмотрѣнія суда зависитъ опредѣлить вознагражденіе за вредъ въ большемъ противъ означеннаго въ первой части этой статьи размѣрѣ [2]).

117. Должникъ, обязательство котораго подлежитъ исполненію, впадаетъ въ просрочку вслѣдствіе напоминанія [3]) со стороны вѣрителя.

Если же день исполненія [4]) опредѣленъ взаимнымъ соглашеніемъ или вытекаетъ изъ заранѣе выговореннаго и надлежащимъ образомъ

---

[1]) По кантональнымъ законодательствамъ сюда относятся: легковой извозъ, продажа соли, добываніе песка и гравія рѣчныхъ руселъ, рыболовство, содержаніе гостинницъ, меблированныхъ комнатъ, аптекъ, ремесло врача, повивальной бабки, ветеринара, адвоката и т. п.; по союзному законодательству:—продажа пороха; по настоящему закону:—лотереи и сдѣлки о розыгрышѣ; см. ст. 515.

[2]) Ср. ст. 51, 458 ч. 2.

[3]) Напоминаніе это не связано какою либо формою; оно можетъ послѣдовать, напр., въ видѣ судебнаго вызова. Однако пересылка счета, сама по себѣ, не является еще напоминаніемъ.

[4]) Ср. ст. 634. Не всякое соглашеніе о днѣ исполненія обязательства должно быть понимаемо въ томъ смыслѣ, что уже съ истеченіемъ этого дня должникъ впадаетъ въ просрочку (mora). Если, напр., должникъ говоритъ вѣрителю: «1 мая А долженъ уплатить мнѣ 200 рублей, и я тотчасъ же погашу ими свой долгъ тебѣ»,—то въ этомъ едва ли можно усмотрѣть соглашеніе объ опредѣленномъ днѣ исполненія.

сдѣланнаго предваренія, то должникъ впадаетъ въ просрочку уже съ истеченіемъ этого дня [1]).

118. Должникъ, впавшій въ просрочку, отвѣтствуетъ также и за случай.

Онъ можетъ освободиться отъ этой отвѣтственности, доказавъ, что впалъ въ просрочку безъ всякой съ его стороны вины, или что случай постигъ бы предметъ обязательства въ ущербъ вѣрителю и тогда даже, если бы исполненіе послѣдовало своевременно.

119. Должникъ, просрочившій платежъ денежной суммы, обязанъ платить проценты за просрочку въ размѣрѣ пяти на сто въ годъ [2]), хотя бы размѣръ договорныхъ процентовъ былъ меньше.

Если договоромъ [3]) установленъ, непосредственно или въ видѣ періодической банковой провизіи, процентъ, превышающій пять на сто, то этотъ высшій процентъ можетъ быть потребованъ отъ должника и со времени просрочки.

Въ торговыхъ сдѣлкахъ проценты за просрочку, пока въ мѣстѣ платежа банковый учетъ превышаетъ пять со ста, могутъ быть исчисляемы въ размѣрѣ учета.

120. Должникъ, просрочившій платежъ какихъ бы то ни было процентовъ, или ренты, или суммы, имъ подаренной, обязанъ платить проценты за просрочку лишь съ того дня, когда начато взысканіе или предъявленъ искъ.

Всякое противное сему соглашеніе обсуждается по правиламъ о неустойкѣ.

121. Если вѣритель понесъ убытки, размѣръ коихъ превышаетъ сумму процентовъ за просрочку, то должникъ, если его вина доказана, обязанъ возмѣстить ихъ [4]).

122. Если подвустороннему договору одна изъ сторонъ впала въ просрочку, то другая вправѣ, сама или чрезъ посредство подлежащей власти, назначить для исполненія соотвѣтственный срокъ подъ угрозою, что,

---

1) См. ст. 92.
Ср. ст. 266.
2) Ст. 768 и 769 опрѣдл. 6%.
3) См. ст. 83, 634.
4) Размѣръ вознагражденія опредѣляется на основаніи ст. 116.

въ случаѣ пропуска сего срока, договоръ будетъ почитаться потерявшимъ свою силу [1]).

123. Если изъ договора вытекаетъ намѣреніе сторонъ, чтобы исполненіе обязательства послѣдовало въ опредѣленное время, ни раньше, ни позже, или до опредѣленнаго времени и не позже, то одно неисполненіе договора въ опредѣленное время или до опредѣленнаго времени даетъ другой сторонѣ право отступить отъ договора [2]).

124. Въ случаяхъ, предусмотрѣнныхъ статьями 122 и 123, сторона, отступающая отъ договора, вправѣ потребовать возврата исполненнаго ею и сверхъ того, если она докажетъ вину другой стороны, вознагражденія за убытки.

125. Если вслѣдствіе просрочки должника, предметъ удовлетворенія сталъ для вѣрителя безполезнымъ, то онъ вправѣ отказаться отъ его принятія, не исполнить того, къ чему въ свою очередь обязался по договору, или потребовать назадъ уже переданное имъ, и сверхъ того, если онъ докажетъ вину должника, потребовать вознагражденія за убытки.

III. Дѣйствіе обязательствъ по отношенію къ третьимъ лицамъ.

126. Третье лицо, по скольку оно удовлетворило вѣрителя, вступаетъ въ силу закона въ его права:

1) когда оно выкупаетъ вещь, заложенную имъ за чужой долгъ;

2) когда оно, будучи само залогодержателемъ, уплачиваетъ другой долгъ, тѣмъ же залогомъ обезпеченный;

3) когда должникъ увѣдомилъ вѣрителя, что лицо, производящее уплату, должно вступить на мѣсто вѣрителя [3]).

127. Обѣщающій исполненіе чего либо третьимъ лицомъ обязанъ, въ случаѣ неисполненія обѣщаннаго, вознаградить за убытки.

---

1) См. ст. 277, 287, 312. Исключеніе составляютъ ст. 123, 234, 263, 264.

2) Ср. ст. 234, 263. См. ст. 125.

3) Ср. ст. 79, 168, 185, 399, 504. См. также ст. 781.

128. Если кто либо, дѣйствуя отъ своего имени, выговорилъ что либо, клонящееся къ выгодѣ третьяго лица, то онъ вправѣ требовать исполненія въ пользу этого третьяго лица.

Равнымъ образомъ, третье лицо, или его правопреемники, могутъ самостоятельно требовать исполненія, если таково было намѣреніе сторонъ. Въ этомъ случаѣ вѣритель уже не въ состояніи освободить должника, если третье лицо заявило послѣднему свое намѣреніе воспользоваться своимъ правомъ [1]).

Глава третья.

ПРЕКРАЩЕНІЕ ОБЯЗАТЕЛЬСТВЪ.

I. Положенія общія.

129. Съ прекращеніемъ главнаго обязательства, вслѣдствіе ли исполненія или инымъ способомъ, прекращаются и поручительства, закладъ и прочія придаточныя права [2]).

Наросшіе уже проценты могутъ быть требуемы по прекращеніи обязательства лишь въ томъ случаѣ, если такое право положительно оговорено, или вытекаетъ изъ обстоятельствъ дѣла.

130. Постановленіями настоящаго раздѣла не нарушаются особыя правила, касающіяся векселей, бумагъ по приказу и на предъявителя, а также относящіяся до залоговыхъ требованій.

II. Зачетъ.

131. Если два лица должны другъ другу денежныя суммы или другія замѣнимыя вещи одного и того же рода, то каждое изъ нихъ, если

---

1) Примѣры: послѣ рожденія дочери лицо вноситъ въ общество страхованія жизни капиталъ съ условіемъ, чтобы это общество выплачивало его дочери, по достиженіи ею совершеннолѣтія, ежегодную ренту въ размѣрѣ 200 рублей; или—лицо вноситъ въ сберегательную кассу ежегодно извѣстную сумму на книгу, взятую имъ на имя своего крестника.

2) Ср. ст. 151, 501.

оба требованія подлежатъ исполненію, вправѣ зачесть свой долгъ съ своимъ требованіемъ.

Должникъ вправѣ ссылаться на зачетъ, хотя бы предъявляемое имъ встрѣчное требованіе оспаривалось.

132. Противъ воли вѣрителя не могутъ быть прекращены зачетомъ:

1) обязательства, имѣющія предметомъ возвратъ вещей, внесенныхъ на храненіе, незаконно присвоенныхъ или злонамѣренно задержанныхъ, либо вознагражденіе за нихъ;

2) обязательства, требующія вслѣдствіе особаго ихъ рода дѣйствительнаго платежа самому вѣрителю: напримѣръ, требованія о доставленіи содержанія (алименты), жалованье, на которое не можетъ быть обращено взысканіе, и другія тому подобныя требованія;

3) обязательства по отношенію къ государству или общинѣ, основанныя на публичномъ правѣ.

133. Если на требованіе наложенъ арестъ, то должникъ не вправѣ предъявить къ зачету встрѣчное требованіе, пріобрѣтенное послѣ извѣщенія о наложеніи ареста, въ ущербъ лицу, наложившему арестъ [1]).

134. Поручитель вправѣ зачесть свой долгъ съ требованіями, принадлежащими главному должнику противъ вѣрителя, но главный должникъ не можетъ зачесть своего долга съ требованіями поручителя [2]).

135. Кто обязался въ пользу третьяго лица, тотъ не вправѣ зачесть этотъ долгъ съ требованіями, принадлежащими ему противъ другой договарившейся стороны [3]).

136. Въ случаѣ несостоятельности должника, вѣрители вправѣ зачесть свои требованія, хотя бы таковыя еще не подлежали исполненію, съ встрѣчными требованіями должника. Зачетъ, однако, не допускается:

1) если должникъ несостоятельнаго пріобрѣлъ встрѣчное требованіе лишь по открытіи несостоятельности;

2) если вѣритель несостоятельнаго становится его должникомъ или должникомъ конкурсной массы лишь по открытіи несостоятельности.

---

1) Ср. ст. 196.
2) Ср. ст. 505.
3) Ср. ст. 128.

Въ случаѣ несостоятельности товарищества на акціяхъ, неуплаченные взносы по акціямъ не подлежатъ зачету съ требованіями противъ общества. Равнымъ образомъ облигаціи на предъявителя или купоны не подлежатъ зачету съ требованіями, принадлежащими обществу [1]).

137. Зачетъ можетъ быть оспоренъ, если должникъ несостоятельнаго пріобрѣлъ противъ него требованіе до открытія несостоятельности, но зная неоплатность своего вѣрителя, съ тѣмъ, чтобы получить самому или доставить другому путемъ зачета выгоду во вредъ конкурсной массѣ. Вопросъ этотъ разрѣшается судомъ сообразно съ обстоятельствами дѣла по свободному усмотрѣнію.

138. Зачетъ имѣетъ мѣсто лишь въ томъ случаѣ, если должникъ увѣдомилъ вѣрителя о своемъ намѣреніи воспользоваться правомъ зачета. Если это сдѣлано, то предполагается, что требованіе и встрѣчное требованіе, поскольку они покрываютъ другъ друга, погашены съ того момента, когда они были годны къ зачету [2]).

Исключеніе составляютъ особые обычаи, относящіеся къ торговому текущему счету.

139. Должникъ вправѣ впередъ отказаться отъ зачета.

---

1) Ср. ст. 226.

2) Статья эта основана на господствующемъ нынѣ мнѣніи, что зачетъ происходитъ ipso jure. Code Nap. держится того взгляда, что нѣтъ необходимости «увѣдомить вѣрителя», что «зачетъ встрѣчныхъ долговъ производится въ силу самаго закона, даже независимо отъ должниковъ» (ст. 1290). Начало это было предложено для настоящаго закона италіанскими кантонами. Другіе же требовали, чтобы зачету непремѣнно предшествовало увѣдомленіе со стороны лица, требующаго зачета. Настоящая статья примиряетъ эти два взгляда.

Примѣръ: А долженъ В 1000 рублей по обязательству отъ 11 ноября 1882 г., съ процентами по 5 на сто въ годъ. В долженъ дядѣ А сумму въ 800 рублей по 4% съ 11 августа 1882 г. Дядя умираетъ 11 февраля 1883 г., сдѣлавъ А своимъ наслѣдникомъ. В, не зная этого, предъявляетъ въ ноябрѣ 1883 къ А требованіе въ 1.000 рублей. Лишь тогда, т. е. 11 ноября, А заявляетъ, что у него есть встрѣчное требованіе къ В, и требуетъ зачета. Зачетъ не производится такимъ образомъ:

Долгъ А . . . . . 1.000 + проц. по 5% по 11 ноября = 1.050 р.
Требованіе А . . 800 + » » 4% » » = 848 »

итого . . . . 202 р.

но такъ:
Долгъ А 11 февраля 1883 г. равнялся:
1.000 р. + проц. по 5% съ 11 ноября = 1.012 р. 50 к.
Требованіе А 800 » + » » 4% » 11 августа = 816 » — »

итого . 196 р. 50 к.
съ проц. по 5% по 11 ноября = 203 » 85 »

Отказъ отъ зачета равнымъ образомъ предполагается, если должникъ, зная, что ему принадлежитъ встрѣчное требованіе, обѣщаетъ уплатить наличными деньгами.

III. Отмѣна. Обновленіе. Соединеніе.

140. Для полной или частичной отмѣны требованія, если такая отмѣна основана на соглашеніи сторонъ, не требуется никакой особой формы даже въ томъ случаѣ, если при заключеніи договора такая особая форма требуется закономъ или была избрана сторонами [1]).

141. Сложеніе долга въ видѣ дара опредѣляется кантональными законами [2]).

142. Обновленіе (новація) происходитъ:

1) если должникъ принимаетъ на себя новый долгъ по отношенію къ своему вѣрителю съ тѣмъ, чтобы этимъ погасить старый долгъ;

2) если новый должникъ становится на мѣсто прежняго, который освобождается отъ своего обязательства;

3) если новый вѣритель становится на мѣсто прежняго, по отношенію къ которому должникъ освобождается отъ обязательства.

143. Обновленіе не предполагается; необходимо, чтобы намѣреніе совершить обновленіе ясно вытекало изъ сдѣлки.

144. Если вѣритель и должникъ соединяются въ одномъ и томъ же лицѣ, то требованіе прекращается вслѣдствіе совпаденія.

По прекращеніи соединенія требованіе вновь возникаетъ [3]).

IV. Невозможность исполнить обязательство.

145. Требованіе почитается прекратившимся, насколько удовлетвореніе стало невозможнымъ вслѣдствіе обстоятельствъ, за которыя должникъ не обязанъ нести отвѣтственности.

---

[1]) Ср. ст. 130, а также 41, 43 ч. 2, 44.

[2]) Ср. ст. 10.

[3]) Примѣръ: у А требованіе къ своему брату В въ 1.000 р. В умираетъ бездѣтнымъ, и А остается его единственнымъ наслѣдникомъ. Требованіе А вслѣдствіе этого прекращается. То же самое произошло бы, если А былъ долженъ 1.000 р. своему брату.

Въ двустороннихъ договорахъ освобожденный такимъ образомъ должникъ обязанъ возвратить полученное имъ удовлетвореніе и не вправѣ предъявлять встрѣчнаго требованія, поскольку оно еще подлежитъ исполненію. Исключеніе [1]) составляютъ случаи, когда страхъ переходитъ на вѣрителя до исполненія обязательства.

V. Давность.

146. Всѣ требованія, для которыхъ не установленъ закономъ болѣе краткій срокъ [2]), прекращаются десятилѣтнею давностью.

Насколько требованіе обезпечено закладомъ, оно дѣйствію давности не подлежитъ.

Давность по залоговымъ требованіямъ или требованіямъ, подлежащимъ дѣйствію кантональныхъ законовъ, не подчиняется опредѣленіямъ настоящаго закона.

147. Пятилѣтнею давностью прекращаются:

1) требованія наемной и арендной платы, процентовъ и иныхъ срочныхъ платежей;

2) требованія за доставленные съѣстные припасы и требованія содержателей гостинницъ [3]);

3) требованія ремесленниковъ за ихъ работу [4]), розничныхъ торговцевъ за доставленный товаръ, врачей за леченіе [5]), адвокатовъ, стряпчихъ, судебныхъ агентовъ и нотаріусовъ за услуги, относящіяся къ кругу ихъ занятій, прикащиковъ, слугъ, поденщиковъ и фабричныхъ рабочихъ заработной платы.

148. Опредѣленные настоящею главою сроки давности не могутъ быть измѣняемы договоромъ.

---

1) См. ст. 204. Примѣръ: А продалъ В своего коня «Варвара». Конь долженъ быть доставленъ В на другой день. Но въ ночь этого дня «Варваръ», безъ всякой вины со стороны А, до того избивается конемъ, стоящимъ рядомъ съ нимъ, что приходится съ нимъ покончить. В тѣмъ не менѣе обязанъ уплатить А всю покупную цѣну.

2) Ср. ст. 156. Пятилѣтнюю давность см. въ ст. 147, 206, 362, 585, 611;—двулѣтнюю въ ст. 691, 692;—годовую въ ст. 28, 69, 257, 258, 362, 464 637, 693;—шестимѣсячную въ ст. 331, 675;—четырехнедѣльную въ ст. 503. См. далѣе ст. 803 и слд.

3) Für Beköstigung und für Wirthsschulden. См. ст. 231.

4) См. ст. 362.

5) Французскій текстъ гласитъ: «des médecins et autres gens de l'art, pour leurs soins». Разумѣется, конечно «l'art médical»: услуги врачей вообще, зубныхъ врачей, ветеринаровъ, повивальныхъ бабокъ, сидѣлокъ, аптекарей, больницъ, содержимыхъ частными лицами и т. д.

149. Теченіе давности начинается съ того момента, когда требованіе подлежитъ исполненію. Если требованіе подлежитъ исполненію по востребованію вѣрителя, то давностный срокъ начинается съ перваго дня, въ который допускается предъявленіе требованія къ платежу.

150. При опредѣленіи сроковъ давности примѣняются правила ст. 87 по 91; въ частности, не засчитывается день, съ котораго начинается теченіе давности, и давность почитается истекшею лишь въ томъ случаѣ, если послѣдній день давностнаго срока прошелъ и имъ не воспользовались.

151. Вмѣстѣ съ главнымъ требованіемъ погашаются давностью проценты и прочія придаточныя требованія [1]).

152. По пожизненнымъ рентамъ и другимъ тому подобнымъ срочнымъ платежемъ теченіе давности въ отношеніи права на ренту или иной платежъ начинается со дня наступленія срока перваго платежа.

Если погашено давностью самое право на ренту и другія платежи, то погашено и право на просроченныя платежи.

153. Теченіе давности не начинается, а если началось, то пріостанавливается:

1) по требованіямъ дѣтей къ ихъ родителямъ, пока продолжается родительская власть [2]);

2) по требованіямъ опекаемыхъ къ ихъ опекунамъ или опекунскимъ установленіямъ, пока продолжается опека;

3) по взаимнымъ требованіямъ супруговъ, пока продолжается бракъ [3]);

4) по требованіямъ слугъ къ ихъ хозяевамъ, пока они находятся въ услуженіи [4]);

5) пока должникъ состоитъ пользовладѣльцемъ требованія;

6) пока въ швейцарскомъ судѣ искъ не можетъ быть предъявленъ [5]).

---

1) Напр. неустойка, поручительство.

2) Французскій и итальянскій тексты говорятъ лишь объ отцовской власти (la puissance paternelle, della patria potestà). Пріостанавливается ли теченіе давности, въ случаѣ смерти или отсутствія отца, въ силу тѣхъ же отношеній матери къ ребенку, зависитъ отъ того, въ какое положеніе по кантональному законодательству поставлена мать. Въ случаѣ сомнѣнія, ея власти придается то же значеніе.

3) Хотя бы послѣдовало разлученіе отъ стола и ложа.

4) См. ст. 147 п. 3.

5) Напр. если должникъ живетъ внѣ Швейцаріи, или же его мѣсто пребыванія неизвѣстно, или если онъ пользуется правомъ экстериторіальности.

Теченіе давности начинается или, если оно уже началось, возобновляется съ истеченіемъ того дня, въ который указанныя отношенія прекратились.

154. Давность прерывается:

1) признаніемъ долга со стороны должника, въ частности, платежомъ процентовъ или части долга, установленіемъ залога или представленіемъ поручительства [1]);

2) взысканіемъ въ безспорномъ порядкѣ, предъявленіемъ иска, либо возраженія въ судѣ обыкновенномъ или третейскомъ, а равно заявленіемъ требованія въ конкурсъ. Вызовъ тяжущихся въ подлежащее установленіе для примиренія равносиленъ предъявленію иска въ судѣ [2]).

155. Перерывъ давности, послѣдовавшій по отношенію къ одному изъ совокупныхъ должниковъ [3]) или къ одному изъ содолжниковъ недѣлимаго долга [4]), имѣетъ также силу и по отношенію къ другимъ должникамъ; перерывъ давности, послѣдовавшій по отношенію къ главному должнику, имѣетъ силу также и по отношенію къ поручителю; напротивъ, перерывъ давности, послѣдовавшій по отношенію къ поручителю, не имѣетъ силы по отношенію къ главному должнику [5]).

156. Со времени перерыва начинается вновь теченіе давности.

Если признаніе долга выразилось въ совершеніи письменнаго акта, то новый давностный срокъ всегда десятилѣтній [6]).

157. Теченіе давности, прерванной предъявленіемъ иска или возраженія, во время процесса снова начинается послѣ каждаго судебнаго дѣйствія тяжущихся и каждаго опредѣленія или рѣшенія суда.

Теченіе давности, прерванной взысканіемъ въ безспорномъ порядкѣ, начинается снова съ каждаго отдѣльнаго дѣйствія по взысканію.

Если перерывъ произошелъ вслѣдствіе заявленія требованія въ конкурсъ, то теченіе давности возобновляется съ того момента, когда по закону о несостоятельности, возможно вновь требовать взысканія долга.

---

1) Ср. ст. 806.

2) Amtlicher Sühneversuch; la citation en conciliation; италіанскій же текстъ гласитъ: la citazione avanti al giudice di pace.

3) См. ст. 162.

4) См. ст. 79.

5) Исключеніе составляютъ ст. 588 и 806.

6) Ср. ст. 146, 803 и слѣд.

158. Если искъ или возраженіе оставлены безъ послѣдствій вслѣдствіе неподсудности тому суду, въ которомъ они заявлены, или вслѣдствіе исправимаго формальнаго упущенія, или по преждевременности, то вѣрителю, въ случаѣ истеченія за это время давности, дается добавочный срокъ въ шестьдесятъ дней для предъявленія своего требованія.

159. Допускается отказъ отъ давности [1]), уже истекшей. Если такой отказъ заявленъ однимъ изъ совокупныхъ должниковъ, то онъ недѣйствителенъ для прочихъ совокупныхъ должниковъ. Правило это сохраняетъ силу для содолжниковъ недѣлимаго требованія и для главнаго должника по отношенію къ поручителю [2]).

160. Судъ не возбуждаетъ вопроса о давности, если тяжущіеся на нее не ссылаются.

161. Прекращеніе требованій въ порядкѣ вызывнаго производства опредѣляется постановленіями кантональныхъ законовъ.

Глава четвертая.

РАЗНЫЕ РОДЫ ОБЯЗАТЕЛЬСТВЪ.

I. Совокупныя требованія.

Совокупные долги.

162. Совокупная отвѣтственность нѣсколькихъ должниковъ возникаетъ вслѣдствіе заявленія ихъ о томъ, что каждый изъ нихъ отвѣтствуетъ передъ вѣрителемъ за исполненіе всего обязательства.

Помимо подобнаго заявленія, совокупная отвѣтственность возникаетъ лишь въ случаяхъ, закономъ опредѣленныхъ [3]).

---

1) Отказъ можетъ состоять въ уплатѣ долга. Но если бы даже должникъ уплатилъ долгъ лишь потому, что не зналъ объ истеченіи давности, все же онъ не вправѣ потребовать назадъ уплаченнаго имъ; см. ст. 72.

Отказъ отъ давности, еще не истекшей, недѣйствителенъ; ср. ст. 148.

2) См. также ст. 505.

3) Случаи, закономъ опредѣленные, см. въ ст. 60, 79, 324, 401, 459, 481, 495 и слѣд., 544, 564 и слѣд., 599 и слѣд., 623, 667, 673 и слѣд., 689, 717, 767, 808.

163. Вѣритель вправѣ, по своему усмотрѣнію, потребовать отъ всѣхъ совокупныхъ должниковъ, или отъ одного изъ нихъ исполненія всего или части обязательства. Но и въ послѣднемъ случаѣ всѣ должники остаются обязанными передъ вѣрителемъ до прекращенія всего обязательства.

164. Совокупный должникъ вправѣ предъявить противъ вѣрителя лишь такія возраженія, которыя вытекаютъ либо изъ личныхъ его отношеній къ вѣрителю, либо изъ общаго основанія или содержанія совокупнаго обязательства.

Каждый совокупный должникъ отвѣтствуетъ передъ остальными содолжниками, если не воспользуется принадлежащими всѣмъ имъ совмѣстно возраженіями [1]).

165. Совокупный должникъ не можетъ своими личными дѣйствіями ухудшить положеніе прочихъ должниковъ [2]).

166. Поскольку одинъ изъ совокупныхъ должниковъ платежомъ или зачетомъ удовлетворитъ вѣрителя, освобождаются отъ обязательства и прочіе должники.

Если одинъ изъ совокупныхъ должниковъ освобождается отъ исполненія обязательства, не удовлетворивъ вѣрителя, то такое освобожденіе служитъ въ пользу другихъ должниковъ лишь настолько, насколько то оправдывается обстоятельствами или существомъ обязательства.

167. Въ случаѣ несостоятельности каждаго изъ нѣсколькихъ совокупныхъ должниковъ, вѣритель вправѣ заявить въ конкурсъ все требованіе.

Причитающійся ему платежъ исчисляется въ каждомъ конкурсѣ соразмѣрно полной суммѣ его требованія. Онъ не можетъ, однако, получить болѣе суммы всего требованія [3]).

168. Если изъ отношеній, существующихъ между совокупными должниками, не вытекаетъ противное, то каждый изъ нихъ обязанъ принять на себя равную часть платежа, произведеннаго вѣрителю.

Неуплаченное однимъ изъ содолжниковъ падаетъ въ равныхъ частяхъ на всѣхъ прочихъ.

Совокупный должникъ, имѣющій право обратнаго требованія къ

---

1) Ср. ст. 505 и слѣд.
2) Ср. ст. 499. Исключеніе см. въ ст. 588 и 806.
3) Ср. ст. 810.

своимъ содолжникамъ, вступаетъ, соразмѣрно уплаченному имъ, во всѣ права вѣрителя.

Вѣритель отвѣтствуетъ въ томъ случаѣ, если онъ поставитъ одного изъ совокупныхъ должниковъ въ лучшее положеніе во вредъ другимъ [1]).

Совокупные требованія.

169. Нѣсколько лицъ признаются совокупными вѣрителями вслѣдствіе заявленія должника, что онъ признаетъ за каждымъ изъ нихъ право требовать исполненія всего обязательства.

Помимо подобнаго заявленія, совокупность возникаетъ лишь въ случаяхъ, закономъ опредѣленныхъ.

170. Платежъ, произведенный одному изъ совокупныхъ вѣрителей, освобождаетъ должника по отношенію ко всѣмъ прочимъ совѣрителямъ.

Пока къ должнику не предъявлено взысканіе однимъ изъ совокупныхъ вѣрителей, отъ его выбора зависитъ произвести платежъ тому, либо другому изъ нихъ [2]).

II. Условія.

171. Обязательство считается условнымъ, если его возникновеніе поставлено въ зависимость отъ неизвѣстнаго событія. Дѣйствіе условнаго обязательства начинается съ момента наступленія условія, развѣ бы стороны выразили противное сему намѣреніе.

172. Пока условіе не наступило, должникъ обязанъ воздерживаться отъ всякаго дѣйствія, могущаго воспрепятствовать надлежащему исполненію обязательства.

Лицо, которому принадлежитъ условное право, можетъ, если его права подвергаются опасности, принять тѣ же мѣры обезпеченія, какъ если бы требованіе было безусловнымъ [3]).

173. Если обѣщанная вещь была передана вѣрителю до наступленія условія, то онъ вправѣ, въ случаѣ наступленія условія, сохранить

---

1) Ср. ст. 60, 79 ч. 2 и 3; 504, 508.
2) Ср. ст. 163.
3) Ср. ст. 176.

плоды, собранные имъ. Если условіе не наступитъ, онъ обязанъ возвратить ихъ.

174. Сдѣлка, отмѣна которой поставлена въ зависимость отъ наступленія условія, теряетъ силу съ момента наступленія этого условія.

Наступленіе условія, по общему правилу, не имѣетъ обратнаго дѣйствія.

175. Если предметомъ условія является такое дѣйствіе одной изъ договорившихся сторонъ, для котораго не имѣетъ значенія личность исполняющаго, то оно можетъ быть исполнено и ея наслѣдниками.

176. Условіе считается наступившимъ, если одна изъ сторонъ недобросовѣстно воспрепятствовала его наступленію [1]).

177. Если условіе постановлено съ тѣмъ, чтобы побудить лицо къ противозаконному или безнравственному дѣйствію, то обязательство, зависящее отъ такого условія, ничтожно [2]).

III. Задатокъ и отступное. Неустойка.

178. Данный при заключеніи договора задатокъ, въ случаѣ сомнѣнія, служитъ доказательствомъ заключенія договора, а не разсматривается какъ отступное.

Задатокъ остается у лица, его получившаго, и не идетъ въ счетъ причитающейся ему суммы, если только тому не препятствуетъ соглашеніе сторонъ или мѣстный обычай.

Если состоялось соглашеніе объ отступномъ, то, по общему правилу, каждая сторона вправѣ отказаться отъ договора: давшая отступное, пожертвовавъ имъ, — получившая отступное, возвративъ его вдвойнѣ.

179. Если кто либо обѣщалъ уплатить неустойку въ случаѣ неисполненія договора, то вѣритель вправѣ потребовать, по своему усмотрѣнію, или исполненія договора, или уплаты неустойки.

---

1) Ср. ст. 172. Примѣръ: А продаетъ свой домъ за 70.000 р.; онъ обѣщаетъ агенту В вознагражденіе въ 1% съ цѣны дома, если онъ найдетъ ему покупателя. В находитъ покупателя, но А совершаетъ съ нимъ сдѣлку помимо В, чтобы не заплатить обѣщаннаго вознагражденія. В тѣмъ не менѣе вправѣ потребовать его.

2) Ср. ст. 17, 181.

Буде обѣщана неустойка на случай исполненія договора не въ надлежащее время, или не въ надлежащемъ мѣстѣ, то вѣритель вправѣ требовать одновременно и исполненія договора, и уплаты неустойки. Если онъ однако принялъ платежъ, не удержавъ за собой права требовать неустойки, то предполагается, что онъ отказался отъ неустойки.

За должникомъ сохраняется право доказать, что онъ свободенъ отказаться отъ договора, уплативъ неустойку.

180. Неустойка подлежитъ уплатѣ, хотя бы вѣритель не понесъ никакого убытка.

Если понесенный вѣрителемъ убытокъ превышаетъ сумму неустойки, то онъ вправѣ требовать большаго вознагражденія лишь въ томъ случаѣ, если докажетъ вину должника [1]).

181. Неустойка не можетъ быть требуема, если она имѣла цѣлью обезпечить исполненіе противозаконнаго или безнравственнаго обѣщанія, а также если исполненіе договора стало невозможнымъ по винѣ вѣрителя, или вслѣдствіе случая, послѣдовавшаго въ лицѣ вѣрителя, или вслѣдствіе непреодолимой силы [2]).

182. Отъ усмотрѣнія договаривающихся сторонъ зависитъ опредѣлить размѣръ неустойки. Судъ однако вправѣ, если находитъ то справедливымъ, уменьшить чрезмѣрную неустойку.

Глава пятая.

ПЕРЕВОДЪ ТРЕБОВАНІЙ.

183. Вѣритель вправѣ уступить принадлежащее ему требованіе другому лицу и безъ согласія должника, насколько тому не препятствуютъ законъ [3]), соглашеніе сторонъ, или особыя свойства даннаго правоотношенія.

184. Для дѣйствительности перевода требованія не требуется соблюденія особой формы.

Но, чтобы переводъ имѣлъ силу по отношенію къ третьимъ лицамъ,

---

1) Ср. ст. 113 и слѣд.
2) Ср. ст. 17, 177.
3) Напр. ст. 196, 306.

въ особенности въ случаѣ несостоятельности вѣрителя, уступившаго требованіе, требуется письменный документъ.

185. Если требованіе переводится на другое лицо въ силу закона [1]) или судебнаго рѣшенія, то переводъ обязателенъ для третьихъ лицъ безъ соблюденія какой либо особой формы и независимо отъ изъявленія воли прежняго вѣрителя.

186. Если одно и то же требованіе было передано нѣсколько разъ, то преимущество имѣетъ переводъ, удостовѣренный раньше совершеннымъ документомъ.

187. Если должникъ прежде, чѣмъ получилъ увѣдомленіе объ уступкѣ требованія отъ лица, оное передавшаго, или отъ лица, которому оно было уступлено, добросовѣстно уплатилъ долгъ прежнему вѣрителю или, въ случаѣ неоднократной передачи требованія, одному изъ послѣдующихъ вѣрителей, то такой платежъ признается дѣйствительнымъ.

188. Если вопросъ, кому принадлежитъ требованіе, представляется спорнымъ, то должникъ вправѣ отказать въ платежѣ и освободиться отъ обязательства внесеніемъ должной суммы въ судъ на храненіе. Должникъ, который, зная о спорѣ, уплатилъ долгъ, дѣлаетъ это на свой страхъ.

Если споръ заявленъ въ судѣ, и долгъ подлежитъ платежу, то каждая изъ сторонъ вправѣ требовать отъ должника внесенія должной суммы въ судъ на храненіе [2]).

189. Должникъ вправѣ предъявить противъ новаго вѣрителя всѣ тѣ возраженія, которыя принадлежали ему по отношенію къ лицу, уступившему свое требованіе, если эти возраженія имѣлись уже во время полученія свѣдѣнія о передачѣ требованія.

Къ возраженію о симуляціи примѣняется правило части 2 ст. 16.

190. Вмѣстѣ съ требованіемъ переходятъ относящіяся къ нему привилегіи и придаточныя права за исключеніемъ тѣхъ, которыя связаны съ личностью прежняго вѣрителя.

Предполагается, что вмѣстѣ съ главнымъ требованіемъ переходятъ и просроченные проценты.

---

1) См. ст. 126, 397, 399, 422, 504.
2) Ср. ст. 107, 187.

191. Лицо, передавшее требованіе, обязано выдать пріобрѣтателю онаго документъ объ уступкѣ, передать долговой документъ и доставить всѣ имѣющіяся доказательства и свѣдѣнія, необходимыя для полученія удовлетворенія по требованію.

192. Если требованіе уступлено возмездно, то лицо, уступившее его, отвѣтствуетъ за дѣйствительность требованія во время передачи.

За состоятельность должника передавшій требованіе отвѣтствуетъ лишь въ томъ случаѣ, если онъ принялъ эту отвѣтственность на себя.

Въ случаѣ безвозмездной передачи, передавшій требованіе не отвѣтствуетъ и за его дѣйствительность [1]).

193. Если вѣритель уступилъ свое требованіе въ уплату долга, не обозначивъ, въ какой суммѣ оно должно быть зачтено, то пріобрѣтатель вправѣ списать съ своего требованія лишь столько, сколько онъ дѣйствительно получилъ отъ должника, или сколько онъ могъ бы отъ него получить, дѣйствуя съ надлежащею осмотрительностью [2]).

194. Передавшій требованіе въ силу очистки отвѣтствуетъ лишь до размѣра полученной суммы вмѣстѣ съ процентами и, сверхъ того, за издержки по передачѣ требованія и за расходы по безуспѣшному взысканію съ должника.

195. Если требованіе переведено въ силу закона, то прежній вѣритель не отвѣтствуетъ ни за дѣйствительность требованія, ни за состоятельность должника [3]).

196. Требованіе, на которое наложенъ арестъ, уже не можетъ быть законно передано съ того момента, когда вѣрителю стало извѣстнымъ о наложеніи ареста [4]). Но платежъ считается дѣйствительнымъ, если онъ произведенъ должникомъ добросовѣстно [5]) и до полученія извѣщенія о наложеніи ареста.

---

1) Ср. ст. 235 и слѣд.

2) Въ данномъ случаѣ лицо, уступившее свое требованіе, отвѣтствуетъ не только за дѣйствительность требованія, но и за состоятельность должника.

3) Ср. ст. 185.

4) Должникъ можетъ освободить себя отъ обязательства внесеніемъ суммы долга въ судъ на храненіе; см. ст. 188.

5) См. ст. 187.

197. Къ передачѣ векселей и бумагъ по приказу и на предъявителя примѣняются особыя правила настоящаго закона [1]).

198. Постановленія кантональныхъ законовъ, касающіяся перевода залоговыхъ требованій въ недвижимомъ имѣніи, сохраняютъ силу [2]).

Глава шестая.

ВЕЩНЫЯ ПРАВА НА ДВИЖИМОСТИ.

I. Переходъ права собственности на движимыя вещи.

199. Для перехода въ силу договора права собственности на движимыя вещи требуется передача владѣнія ими.

200. Передача вещи совершается:
1) вручеміемъ вещи пріобрѣтателю,
2) доставленіемъ пріобрѣтателю средствъ распоряжаться вещью съ устраненіемъ всѣхъ другихъ лицъ.

201. Передача владѣнія вещью, находящеюся въ рукахъ третьяго лица, признается также состоявшеюся, если отчуждатель вещи поручитъ этому третьему лицу хранить вещь впредь для новаго пріобрѣтателя.

202. Допускается, въ видѣ исключенія, передача пріобрѣтателю владѣнія и такою вещью, которая остается въ рукахъ ея отчуждателя, если право оставить вещь у себя вытекаетъ изъ особаго правоотношенія, напримѣръ изъ договора найма.

Такая передача владѣнія недѣйствительна по отношенію къ третьимъ лицамъ, если имѣла цѣлью причинить имъ вредъ; судъ разрѣшаетъ этотъ вопросъ по свободному усмотрѣнію, принимая въ соображеніе всѣ обстоятельства дѣла [3]).

203. Если отчужденная вещь должна быть переслана въ другое

---

1) См. ст. 727 и слѣд., 827, 836, 838 и слѣд., 843 и слѣд., 846 и слѣд.
2) Ср. ст. 10.
3) Такъ назв. constitutum possessorium.

мѣсто, то владѣніе переходитъ къ пріобрѣтателю, какъ скоро онъ принялъ вещь лично или чрезъ представителя.

204. За исключеніемъ случаевъ, когда противное вытекаетъ изъ обстоятельствъ или изъ особыхъ соглашеній, какъ выгоды, такъ и страхъ за вещь переходятъ на пріобрѣтателя съ момента заключенія договора объ отчужденіи; если отчужденная вещь была опредѣлена лишь по ея роду, то сверхъ того, необходимо, чтобы она была выдѣлена, а если вещь должна быть переслана въ другое мѣсто, чтобы отчуждатель сдалъ ее для отправки.

Если договоръ поставленъ въ зависимость отъ условія, то страхъ за гибель [1]) вещи переходитъ на пріобрѣтателя лишь съ наступленіемъ условія.

205. За исключеніемъ постановленій объ украденныхъ или потерянныхъ вещахъ, право собственности на вещь переходитъ на добросовѣстнаго пріобрѣтателя, хотя бы отчуждатель ея не былъ ея собственникомъ. При этихъ же условіяхъ уничтожаются прочія вещныя права третьихъ лицъ на вещь.

206. Вещи украденныя или потерянныя могутъ быть требуемы отъ всякаго ихъ обладателя въ теченіи пяти лѣтъ, считая со дня утраты. Если такая вещь добросовѣстно пріобрѣтена на рынкѣ, или съ публичнаго торга, или у купца, торгующаго подобнымъ товаромъ, то ея обладатель обязанъ возвратить вещь лишь по возмѣщеніи уплаченной имъ цѣны [2]).

207. Недобросовѣстный пріобрѣтатель всегда обязанъ возвратить вещь или, если онъ ее уже отчудилъ, возмѣстить ея стоимость; сверхъ того, онъ отвѣтствуетъ за всякое уменьшеніе ея цѣны, происшедшее по его винѣ; требованія большаго вознагражденія за убытки этимъ не исключаются.

208. За исключеніемъ случаевъ, въ предъидущей статьѣ предусмотрѣнныхъ, искъ о правѣ собственности не допускается:

---

1) Рѣчь идетъ лишь о гибели вещи, но не объ ея ухудшеніи; въ послѣднемъ случаѣ сохраняетъ силу 1 ч. настоящей статьи: хотя бы договоръ былъ поставленъ въ зависимость отъ условія, страхъ за ухудшеніе вещи переходитъ уже съ момента заключенія договора.

Ср. также ст. 528.

2) Обладатель такихъ вещей обязанъ возвратить ихъ по возмѣщеніи ихъ цѣны—безъ процентовъ, безъ расходовъ по пересылкѣ, уплаченныхъ пошлинъ и т. п.

1) въ отношеніи банковыхъ билетовъ и просроченныхъ купоновъ [1]);

2) въ отношеніи бумагъ на предъявителя, возмездно и добросовѣстно пріобрѣтенныхъ въ такой странѣ, законы которой не допускаютъ иска о правѣ собственности.

209. Если выданы складочныя свидѣтельства, накладныя или другія тому подобныя бумаги, то добросовѣстный пріобрѣтатель документа считается собственникомъ товара [2]).

Но право собственности и прочія вещныя права добросовѣстнаго владѣльца самаго товара имѣютъ преимущество передъ правомъ собственности и прочими вещными правами добросовѣстнаго пріобрѣтателя документа.

II. Ручной закладъ. Право удержанія.

Право заклада.

210. Право заклада на движимыя вещи или на документы на предъявителя можетъ быть установлено не иначе, какъ путемъ ручнаго заклада, т. е. передачею вещи закладодержателю или его представителю.

Передача не считается послѣдовавшею, пока вещь находится у закладодателя.

Кантональному законодательству, однако, предоставляется допустить закладъ скота посредствомъ одной лишь записки въ публичныя книги [3]).

211. Равнымъ образомъ остаются въ силѣ постановленія кантональныхъ законовъ, на основаніи коихъ движимыя вещи, составляющія принадлежность заложеннаго недвижимаго имѣнія, могутъ быть одно-

---

1) Банковые билеты и просроченные купоны разсматриваются какъ деньги. Германск. торг. ул. (ст. 307) и Цюр. ул. (ст. 1106) приравниваютъ къ банковымъ билетамъ всѣ бумаги на предъявителя.

2) Если не можетъ быть доказано, что товаръ украденъ и потерянъ; ср. ст. 206.

3) Въ отдѣльныхъ случаяхъ можетъ возникнуть сомнѣніе: къ недвижимымъ ли, или движимымъ вещамъ принадлежитъ предметъ, о которомъ идетъ рѣчь. Установить различіе между движимостью и недвижимостью предоставлено кантональнымъ законодательствамъ.

О документахъ на предъявителя см. ст. 846 и слѣд.

временно съ нимъ закладываемы съ соблюденіемъ формъ, предписанныхъ для залога недвижимаго имѣнія [1]).

Если одна и та же вещь была такимъ образомъ заложена и вмѣстѣ съ тѣмъ отдана въ ручной закладъ въ обезпеченіе другаго требованія, то преимущество принадлежитъ закладодержателю, развѣ бы онъ при установленіи ручнаго заклада зналъ о существованіи залога, или по обстоятельствамъ долженъ былъ о томъ знать.

Предоставляется кантональному законодательству опредѣлить, что должно считаться принадлежностью недвижимости.

212. Товары, по которымъ выданы переходящіе по надписямъ документы, каковы: складочныя свидѣтельства, накладныя и другія тому подобныя бумаги, могутъ быть отдаваемы въ закладъ путемъ простой передачи закладодержателю документа съ передаточною надписью.

Если независимо отъ складочнаго свидѣтельства выданъ особый закладной документъ (варрантъ), то врученіе этого документа, снабженнаго передаточною надписью, достаточно для установленія заклада, но лишь съ тѣмъ условіемъ, чтобы обезпеченная закладомъ сумма и срокъ платежа были отмѣчены и въ складочномъ свидѣтельствѣ [2]).

213. Если движимыя вещи или бумаги на предъявителя отданы въ закладъ лицомъ, не имѣющимъ на то права, то добросовѣстный закладодержатель тѣмъ не менѣе пріобрѣтаетъ право заклада. Правило статьи 206 сохраняетъ при этомъ силу [3]).

214. Закладъ векселей и другихъ бумагъ, переходящихъ по надписямъ, установляется лишь врученіемъ закладодержателю документа, снабженнаго передаточною надписью.

215. Закладъ, имѣющій своимъ предметомъ какое либо иное требованіе, можетъ считаться установленнымъ лишь по извѣщеніи о томъ должника, по врученіи долговаго документа, если таковой имѣется, закладодержателю и по совершеніи письменнаго акта о закладѣ.

---

[1]) Въ Цюрихскомъ кантонѣ право залога устанавливается лишь посредствомъ вотчинной записи. См. ст. 776. Code Nap., ст. 2127, требуетъ актъ, составленный въ присутствіи двухъ нотаріусовъ, или одного нотаріуса и двухъ свидѣтелей.

[2]) Ср. ст. 209. Правило второй части этой статьи дѣйствительно и по отношеніи закладодержателя, владѣющаго однимъ лишь документомъ.

О документахъ, переходящихъ по надписямъ, см. ст. 843 и слѣд.

[3]) Ср. ст. 205.

216. Если заложенное требованіе приноситъ проценты, то закладодержатель имѣетъ право лишь на текущіе проценты, развѣ бы въ договорѣ было постановлено иначе [1]).

То же правило примѣняется и ко всѣмъ другимъ срочнымъ платежамъ (дивидендамъ), соединеннымъ съ заложеннымъ требованіемъ.

Въ видѣ исключенія, право закладодержателя распространяется и на проценты и иные срочные платежи, если они представляются въ видѣ купоновъ, которые могутъ быть отдѣлены отъ главнаго документа, и были ему вручены вмѣстѣ съ главнымъ документомъ; однако, если въ договорѣ не постановлено иначе, купоны подлежатъ возвращенію должнику съ наступленіемъ срока платежа по нимъ [2]).

217. Въ вещи или въ требованіи, уже заложенныхъ, можетъ быть установленъ послѣдующій ручной закладъ посредствомъ увѣдомленія о томъ перваго закладодержателя и указанія ему выдать закладъ, послѣ того, какъ онъ самъ получитъ удовлетвореніе, не должнику, а слѣдующему закладодержателю.

218. Закладодержатель вправѣ, въ свою очередь, заложить вещь, отданную ему въ закладъ, лишь съ согласія закладодателя [3]).

219. Право ручнаго заклада теряетъ силу, пока предметъ заклада, съ согласія закладодержателя, находится у закладодателя [4]).

220. Закладодержатель отвѣтствуетъ за убытокъ, происшедшій отъ ухудшенія или отъ гибели заложенной вещи, если не докажетъ, что убытокъ произошелъ безъ его вины.

Если закладодержатель самовольно отчудилъ или заложилъ вещь, отданную ему въ закладъ, то онъ отвѣтствуетъ за полную ея стоимость и за прочіе происшедшіе отъ сего убытки [5]).

---

1) Нѣмецкій текстъ гласитъ: «. . . so gilt . . . nur der laufende Zins als mitverpfändet», а французскій: «. . . le créancier gagiste n'a . . . . de droit que sur les intérêts courants».

2) Всѣ купоны почитаются заложенными вѣрителю, пока находятся въ его рукахъ; но коль скоро по одному изъ нихъ наступилъ срокъ платежа, закладодатель вправѣ потребовать его возвращенія, и тогда право заклада теряетъ силу. Закладодержатель не обязанъ выдать купона лишь въ томъ случаѣ, если самый предметъ заклада подлежитъ продажѣ.

3) Ср. ст. 220.

4) Ср. ст. 210.

Примѣръ: часовщикъ А даетъ В, въ обезпеченіе взятыхъ имъ въ долгъ у В 50 р., часы. По истеченіи нѣкотораго времени часы перестаютъ идти и В возвращаетъ часы А съ тѣмъ, чтобы они, по исправленіи, тотчасъ были ему снова даны въ закладъ. А, не успѣвъ исправить часовъ, впадаетъ въ несостоятельность. Право заклада В уже не имѣетъ силы.

5) Ср. ст. 477.

221. Закладодержатель не обязанъ къ полному или частичному возврату заложенной ему вещи, пока не получитъ полнаго удовлетворенія своего обезпеченнаго требованія.

222. Договоръ, въ силу котораго данная въ ручной закладъ вещь, въ случаѣ неуплаты въ срокъ, поступаетъ въ собственность вѣрителя, недѣйствителенъ [1]).

223. Взысканіе по долгу, обезпеченному ручнымъ закладомъ, производится на основаніи законовъ мѣста нахожденія вещи.

Право удержанія.

224. За исключеніемъ случаевъ, положительно закономъ предусмотрѣнныхъ, вѣрителю принадлежитъ право удержанія движимостей и цѣнныхъ бумагъ, находящихся, съ согласія должника, въ его распоряженіи, если его требованію наступилъ срокъ, и если между этимъ требованіемъ и удерживаемою вещью существуетъ извѣстная связь.

Между торгующими для признанія существованія такой связи достаточно, чтобы требованіе и обладаніе вещью вытекали изъ ихъ торговыхъ отношеній [2]).

225. Право удержанія не можетъ быть осуществлено вопреки предписаніямъ, даннымъ должникомъ до или при передачѣ вещи, а также вопреки обязательству, принятому вѣрителемъ, распорядиться вещью опредѣленнымъ образомъ.

226. Если должникъ объявленъ несостоятельнымъ или пріостановилъ свои платежи, то вѣритель вправѣ воспользоваться правомъ удержанія въ обезпеченіе даже требованій, срокъ коимъ еще не наступилъ.

Въ этомъ случаѣ не примѣняется и статья 225, если только несостоятельность или пріостановленіе платежей наступили или дошли до свѣдѣнія вѣрителя уже послѣ передачи ему вещи или послѣ принятія имъ на себя обязанности распорядиться вещью опредѣленнымъ образомъ [3]).

---

1) Лица и учрежденія, занимающіяся ссудою денегъ подъ закладъ движимостей, обходятъ эту статью обыкновенно слѣдующимъ образомъ: предметъ заклада ими для вида покупается, а лицу, закладывающему вещь, дается право пріобрѣсти ее обратно до извѣстнаго срока (срокъ ссуды) и за извѣстную сумму (сумма ссуды + проценты + расходы по храненію и т. п.). Такая сдѣлка, какъ замаскированный договоръ объ упадѣ, конечно, не можетъ быть признана судомъ дѣйствительною.

2) Случаи, положительно закономъ предусмотрѣнные, см. въ ст. 294, 295, 297, 442, 461.

3) Ср. ст. 136.

227. Если должникъ передалъ вѣрителю, какъ свою, вещь, принадлежащую третьему лицу, то право удержанія имѣетъ силу по отношенію къ сему послѣднему лишь въ томъ случаѣ, если вѣритель получилъ вещь добросовѣстно [1]); при этомъ сохраняетъ силу искъ, принадлежащій собственнику украденныхъ или потерянныхъ вещей [2]).

228. Если вѣритель не получилъ ни платежа, ни достаточнаго обезпеченія, то онъ можетъ, по предварительномъ заявленіи о томъ должнику, получить удовлетвореніе совершенно такъ же, какъ закладодержатель.

Это увѣдомленіе можетъ послѣдовать даже послѣ объявленія должника несостоятельнымъ.

Заявленіе о правѣ удержанія, сдѣланное конкурсу, равносильно увѣдомленію [3]).

Глава седьмая.

КУПЛЯ И МѢНА.

I. Общія положенія.

229. По договору купли продавецъ обязывается передать покупателю вещь въ полное распоряженіе и пользованіе, а покупатель заплатить продавцу условленную цѣну [4]).

230. За исключеніемъ случаевъ, въ коихъ обычаемъ или особымъ соглашеніемъ сторонъ постановлено иначе, продавецъ и покупатель должны исполнить свои взаимныя обязательства одновременно [5]).

231. Къ договору купли недвижимыхъ имуществъ примѣняются кантональные законы.

---

1) Т. е. если онъ дѣйствительно былъ увѣренъ, что передаваемая ему вещь собственность должника.

2) Ср. ст. 206, 213.

3) Ср. ст. 223.

4) «Въ полное распоряженіе и пользованіе»;—нѣмецкій текстъ гласитъ: zu vollem Rechte und Genusse,—французскій: la propriété et la jouissance,—итальянскій: in pieno dominio e godimento.

Ср. ст. 260 и слѣд.

5) Ср. ст. 265.

Равнымъ образомъ кантональному законодательству предоставлено ограничить или даже совершенно отмѣнить право иска по требованіямъ, возникающимъ изъ раздробительной продажи спиртныхъ напитковъ, включая сюда и требованія содержателей гостинницъ.

II. Обязанности продавца.

Передача.

232. За исключеніемъ случаевъ, въ коихъ обычаемъ или особымъ соглашеніемъ сторонъ постановлено иначе, расходы по передачѣ вещи, въ особенности расходы по отмѣриванію и взвѣшиванію, падаютъ на продавца; издержки же по совершенію акта купли и по принятію падаютъ на покупателя.

233. За исключеніемъ случаевъ, въ коихъ обычаемъ или особымъ соглашеніемъ сторонъ постановлено иначе, расходы по перевозкѣ падаютъ на покупателя, если проданная вещь должна быть отправлена въ иное мѣсто, чѣмъ мѣсто исполненія договора.

Если выговорена безплатная доставка, то предполагается, что продавецъ принялъ на себя расходы по перевозкѣ. Къ издержкамъ по перевозкѣ, по скольку обычаемъ или соглашеніемъ сторонъ не постановлено иначе, въ данномъ случаѣ относятся ввозныя, транзитныя и вывозныя пошлины, уплоченныя во время перевозки, но не налогъ на потребленіе, уплоченный при полученіи вещи.

234. Если въ торговыхъ сдѣлкахъ условленъ опредѣленный срокъ сдачи, то предполагается, что покупатель вправѣ отступиться отъ договора вслѣдствіе одной лишь просрочки продавца.

Если покупатель предпочитаетъ однако потребовать сдачи, то онъ обязанъ увѣдомить объ этомъ продавца тотчасъ же по истеченіи срока; въ противномъ случаѣ онъ уже не вправѣ требовать исполненія договора, а можетъ требовать лишь вознагражденія за убытки, буде таковые ему причинены [1]).

---

[1]) Ср. ст. 123, 124, а также ст. 263 и слѣд.

Отвѣтственность по очисткѣ отчужденнаго права.

235. Продавецъ обязанъ покупателю отвѣтственностью по очисткѣ въ томъ, что третье лицо не лишитъ его купленной вещи или части ея по законнымъ основаніямъ, существовавшимъ уже во время продажи.

236. Если покупатель зналъ во время совершенія договора объ опасности отсужденія вещи, то продавецъ отвѣтствуетъ лишь, насколько прямо обязался.

237. Соглашеніе сторонъ, въ силу котораго обязательство очистки уничтожается или ограничивается, не дѣйствительно, если продавецъ умышленно скрылъ право, принадлежащее третьему лицу [1]).

238. Если продавецъ, обязанный отвѣтственностью по очисткѣ, привлекается къ процессу покупателемъ, въ виду угрожающаго ему отсужденія, то онъ долженъ, согласно обстоятельствамъ и сообразно съ законами судопроизводства, помогать ему въ защитѣ или замѣнить его въ процессѣ.

Если привлеченіе къ процессу послѣдовало своевременно, то продавецъ долженъ подчиниться невыгодному его исходу, развѣ бы доказалъ, что покупатель по злому умыслу или грубой неосторожности виновенъ въ такомъ исходѣ.

239. Если продавецъ не былъ привлеченъ къ процессу, и это непривлеченіе не можетъ быть ему вмѣнено въ вину, то онъ освобождается отъ обязательства очистки въ той мѣрѣ, въ какой докажетъ, что при своевременномъ привлеченіи его къ процессу можно было бы достичь болѣе благопріятнаго исхода.

240. Продавецъ обязанъ отвѣтственностью по очисткѣ и въ томъ случаѣ, если покупатель призналъ право третьяго лица и безъ судебнаго рѣшенія, или если онъ обратился къ третейскому разбирательству, лишь бы предувѣдомленіе о томъ продавца послѣдовало своевременно, и предложеніе вести процессъ не было принято.

241. Въ случаѣ полнаго отсужденія, договоръ купли почитается

---

1) Относительно недостатковъ вещи см. ст. 244; ср. также ст. 114, 247, 259.

отмѣненнымъ, и покупатель, имѣющій право на очистку, можетъ требовать съ продавца:

1) возвращенія уплаченной цѣны съ процентами, за вычетомъ плодовъ, собранныхъ покупателемъ, или не собранныхъ по его винѣ, а равно и прочихъ выгодъ, которыми онъ воспользовался;

2) возмѣщенія расходовъ, сдѣланныхъ на вещь, поскольку они не могутъ быть истребованы отъ лица, которому вещь присуждена;

3) возмѣщенія всѣхъ по веденію дѣла, какъ судебныхъ, такъ и внѣсудебныхъ издержекъ, за исключеніемъ тѣхъ, которыхъ онъ могъ избѣжать, привлекши къ процессу продавца;

4) возмѣщенія всѣхъ прочихъ убытковъ, происшедшихъ непосредственно отъ отсужденія.

Если доказана вина продавца, то онъ обязанъ, согласно статьѣ 116, вознаградить и за дальнѣйшіе убытки [1]).

242. Если отсуждена отъ покупателя только часть проданной вещи, или если на имуществѣ лежитъ вещное обремененіе, за которое отвѣтствуетъ продавецъ, то покупатель не можетъ требовать уничтоженія договора; онъ вправѣ лишь потребовать вознагражденія за убытки, причиненные ему отсужденіемъ.

Но онъ вправѣ потребовать уничтоженія договора, если по обстоятельствамъ дѣла трудно предположить, чтобы онъ купилъ вещь, если бы предвидѣлъ отсужденіе части ея. Въ этомъ случаѣ онъ долженъ возвратить продавцу неотсужденную часть вещи со всѣми плодами и приращеніями. Вознагражденіе за убытки опредѣляется на основаніи правилъ статьи 241 [2]).

Отвѣтственность по очисткѣ недостатковъ проданной вещи.

243. Продавецъ отвѣтствуетъ предъ покупателемъ какъ за обѣщанныя качества вещи, такъ и за такіе недостатки, которые лишаютъ

---

1) Къ п. 1. Согласно ст. 83 проценты уплачиваются въ размѣрѣ 5 на сто, или, въ торговыхъ сдѣлкахъ, 6 на сто; см. цюр. ул. 962. Если покупатель не уплатилъ еще покупной цѣны, онъ уже не обязанъ уплатить ея. Вопросъ, долженъ ли онъ дать вознагражденіе за собранные имъ плоды, подлежитъ обсужденію на основаніи статей 70 и слд.

Къ п. 2. Расходы—какъ то: на прокормъ, по починкѣ, по перевозкѣ, пошлины и т. п. Третье лицо, имѣющее право на вещь, обязано вознаградить покупателя лишь за издержки необходимыя и, если покупатель дѣйствовалъ добросовѣстно, полезныя. Всѣ же издержки, какого бы рода онѣ ни были, которыя не подлежатъ возмѣщенію со стороны третьяго лица, должны быть возмѣщены продавцомъ.

Къ п. 3. Внѣсудебныя издержки—какъ то: на адвоката, на путешествіе въ мѣсто суда, по удостовѣренію, по полученію необходимыхъ свидѣтельствъ и т. п.

2) Если покупатель не заплатилъ еще покупной цѣны, то онъ вправѣ удержать лишь сумму, равную требуемому имъ вознагражденію;—во всякомъ случаѣ, онъ не вправѣ удержать всю цѣну.

ее цѣны или пригодности къ предположенному употребленію, или же въ значительной степени уменьшаютъ то или другое. Онъ отвѣтствуетъ и въ томъ случаѣ, если не зналъ о недостаткахъ [1]).

244. Соглашеніе сторонъ, въ силу котораго обязательство очистки уничтожается или ограничивается, недѣйствительно, если продавецъ умышленно [2]) скрылъ отъ покупателя недостатки вещи.

245. Продавецъ не отвѣтствуетъ за недостатки, которые были извѣстны покупателю во время продажи. За недостатки, существованіе которыхъ покупатель могъ бы замѣтить при обыкновенномъ вниманіи, продавецъ отвѣтствуетъ лишь въ томъ случаѣ, если онъ утверждалъ, что ихъ нѣтъ [3]).

246. Покупатель, лишь только при обычномъ ходѣ дѣлъ представляется къ тому возможность, обязанъ удостовѣриться въ состояніи полученной вещи и, если окажутся недостатки, за которые отвѣтствуетъ продавецъ, немедленно его о томъ увѣдомить.

Если покупатель это упуститъ, то вещь считается одобренною, развѣ бы дѣло шло о такихъ недостаткахъ, которые не могутъ быть обнаружены при обыкновенномъ осмотрѣ. Если такого рода недостатки будутъ обнаружены впослѣдствіи, то о нихъ должно быть заявлено немедленно, въ противномъ случаѣ вещь почитается одобренною, не смотря и на эти недостатки [4]).

247. Продавецъ, умышленно введшій покупателя въ заблужденіе, не вправѣ воспользоваться ограниченіемъ отвѣтственности, предусмотрѣннымъ въ предъидущей статьѣ [5]).

---

[1]) Относительно отвѣтственности по очисткѣ при торговлѣ скотомъ см. ст. 890.

Цюр. ул. (подобно прусск. зем. прв. ч. I, гл. V, ст. 275, герм. торг. ул. ст. 335 и Code Nap. ст. 1246) постановляетъ: «Если не состоялось особаго соглашенія, то продавецъ обязанъ доставить хорошій, неиспорченный товаръ средняго достоинства, такъ называемый рыночный товаръ». Правило это имѣетъ силу и въ швейцарскомъ правѣ во всѣхъ случаяхъ, гдѣ продавецъ можетъ предположить обыкновенное пользованіе вещью. Ср. ст. 81. Иное дѣло, если онъ могъ сдѣлать другое предположеніе,—напр. при продажѣ древностей.

[2]) Ср. ст. 114, 237, 247, 259, 360.

[3]) При обыкновенномъ вниманіи—bei gewöhnlicher Aufmerksamkeit,—l'ordinaria diligenza; французскій текстъ менѣе точенъ: avec une attention suffisante.

[4]) Ср. ст. 890.

[5]) Ср. ст. 114, 237, 244, 259, 360.

Обязанность очистки въ этихъ случаяхъ погашается десятилѣтнею давностью, ст. 146; въ случаяхъ, указанныхъ въ п. 2 и 3 ст. 147—пятилѣтнею.

248. Если покупатель утверждаетъ, что вещь, присланная ему изъ другаго мѣста, имѣетъ недостатки, то онъ обязанъ, если въ мѣстѣ полученія у продавца нѣтъ представителя, принять мѣры къ временному сохраненію вещи; онъ не вправѣ просто отослать ее обратно продавцу.

Сверхъ того онъ обязанъ безъ замедленія и надлежащимъ порядкомъ удостовѣрить состояніе вещи; въ противномъ случаѣ на него падаетъ обязанность доказать, что недостатки, на которые онъ указываетъ, существовали уже во время полученія вещи.

Если существуетъ основаніе къ опасенію, что присланная вещь можетъ подвергнуться скорой порчѣ, то покупатель вправѣ и, насколько того требуетъ интересъ продавца, даже обязанъ продать ее при содѣйствіи надлежащей власти мѣста нахожденія вещи. Онъ долженъ какъ можно скорѣе увѣдомить объ этомъ продавца подъ опасеніемъ отвѣтственности за убытки [1]).

249. Въ случаѣ отвѣтственности за недостатки вещи, покупатель вправѣ, или потребовать отмѣны купли, или посредствомъ иска объ уменьшеніи цѣны искать вознагражденія за меньшую стоимость вещи.

250. Но и въ случаѣ предъявленія покупателемъ иска объ отмѣнѣ купли, судъ можетъ постановить лишь о вознагражденіи за меньшую стоимость вещи, если по его усмотрѣнію обстоятельства не оправдываютъ отмѣны договора.

251. Если требуемая сбавка равняется покупной цѣнѣ, то покупатель вправѣ требовать только отмѣны договора.

252. Если предметомъ купли является опредѣленное количество замѣнимыхъ вещей, то покупателю предоставляется, или предъявить искъ объ отмѣнѣ договора, либо объ уменьшеніи цѣны, или же потребовать надлежащаго товара того же рода.

Продавецъ равнымъ образомъ вправѣ, если дѣло идетъ не о вещахъ, присланныхъ изъ другаго мѣста, освободиться отъ всякаго дальнѣйшаго требованія со стороны покупателя, доставивъ ему немедленно надлежащій товаръ того же рода и вознаградивъ его за понесенные имъ убытки [2]).

---

1) При содѣйствіи надлежащей власти,—не маклера (ср. ст. 434, 454, 455).

2) Ср. ст. 117 и слд., а также 123 и 125.

*

253. Въ случаѣ отмѣны договора купли покупатель обязанъ вернуть продавцу вещь съ ея плодами [1]) и приращеніями. Продавецъ, съ своей стороны, обязанъ возвратить покупателю покупную цѣну съ процентами [2]) и, сверхъ того, вознаградить за убытки, причиненные ему непосредственно доставкою недоброкачественнаго товара. Сверхъ того примѣняются по аналогіи правила статьи 241.

254. Отмѣна договора можетъ быть потребована и въ томъ случаѣ, если негодная вещь погибла вслѣдствіе ея недостатковъ, или случайнымъ образомъ. Въ этомъ случаѣ покупатель обязанъ возвратить лишь то, что у него осталось отъ вещи.

Если вещь погибла по винѣ покупателя, или имъ отчуждена, или видоизмѣнена, то онъ вправѣ требовать лишь вознагражденія за меньшую ея стоимость.

255. Если продано нѣсколько вещей вмѣстѣ, или продана совокупная вещь, и лишь нѣкоторыя изъ проданныхъ вещей негодны, то отмѣна купли можетъ быть потребована лишь по отношенію къ этимъ послѣднимъ.

Если однако негодныя вещи не могутъ быть отдѣлены отъ годныхъ безъ значительнаго ущерба для покупателя или для продавца, то искъ объ отмѣнѣ долженъ простираться на весь предметъ купли.

256. Отмѣна купли вслѣдствіе недостатка главной вещи влечетъ за собой отмѣну купли и относительно придаточной вещи, хотя бы для послѣдней была опредѣлена отдѣльная цѣна.

Но если негодна только придаточная вещь, то отмѣна купли можетъ быть потребована лишь по отношенію къ ней одной.

257. Искъ объ отвѣтственности продавца за недостатки вещи погашается годовою давностью, считая со дня сдачи вещи покупателю, хотя бы недостатки были имъ обнаружены впослѣдствіи, развѣ бы продавецъ принялъ на себя отвѣтственность на болѣе продолжительный срокъ [3]).

---

1) Покупатель обязанъ возвратить наличные плоды и дать вознагражденіе за плоды, имъ полученные и потребленные, а также и за плоды, которые онъ могъ бы получить при надлежащей заботливости. Онъ отвѣтствуетъ равнымъ образомъ за послѣдовавшее по его винѣ ухудшеніе вещи.

2) Въ размѣрѣ 5 на сто, а въ торговыхъ сдѣлкахъ—6 на сто. См. ст. 83.

3) Ср. ст. 362. Статья эта примѣняется лишь въ томъ случаѣ, если вслѣдствіе своевременнаго заявленія о недостаткахъ вещи (ст. 246) право иска не утрачено.

Общее право опредѣляетъ для иска объ отмѣнѣ шестимѣсячный срокъ, для иска объ уменьшеніи цѣны—годовой со времени обнаруженія недостатковъ; герм. торг. ул. ст. 349, австр. ул., ст. 933, и цюр. ул., ст. 1426 устанавливаютъ въ томъ и другомъ случаѣ для движимыхъ вещей шестимѣсячный срокъ, настоящій законъ двѣнадцатимѣсячный.

258. Если заявленіе, предусмотрѣнное статьею 246, не было сдѣлано продавцу въ теченіи года со дня сдачи вещи, то покупатель не вправѣ ссылаться, даже въ видѣ возраженій, на отвѣтственность продавца за недостатки вещи. Если же заявленіе было сдѣлано своевременно, то онъ можетъ воспользоваться возраженіями, основанными на этой отвѣтственности продавца [1]).

259. Продавецъ не вправѣ ссылаться на правила статей 257 и 258, если доказано, что онъ умышленно ввелъ покупателя въ заблужденіе [2]).

III. Обязанности покупателя.

260. Покупатель обязанъ уплатить цѣну согласно съ опредѣленіями договора и принять купленную вещь, если она предлагается ему продавцомъ согласно договору. За исключеніемъ случаевъ, въ коихъ въ силу обычая или особаго соглашенія сторонъ постановлено иначе, принятіе должно послѣдовать немедленно [3]).

261. Если покупатель заказалъ товаръ, не обозначивъ цѣны, то въ случаѣ сомнѣнія предполагается, что имѣлась въ виду средняя рыночная цѣна мѣста и времени исполненія [4]).

262. Если цѣна опредѣляется по вѣсу товара, то вѣсъ упаковки (тара) вычитывается. При семъ однако примѣняются особые торговые обычаи, на основаніи коихъ цѣна нѣкоторыхъ товаровъ опредѣляется по вѣсу брутто, или же путемъ вычета извѣстнаго процента, или путемъ опредѣленной скидки съ вѣса брутто.

263. Если проданная вещь должна быть передана лишь послѣ уплаты ея цѣны, или одновременно съ платежемъ, и если покупатель медлитъ уплатою, то продавецъ вправѣ отказаться отъ договора; но

---

1) И эта статья можетъ быть примѣнена лишь въ томъ случаѣ, если послѣдовало, согласно ст. 246, своевременно заявленіе.

«Если же заявленіе было сдѣлано *своевременно*» . . . . Нѣмецкій текстъ гласитъ: «in dieser Weise»—италіанскій: «nel debito modo».

2) Ср. ст. 114, 237, 244, 247 .

Въ данномъ случаѣ имѣетъ мѣсто лишь давность ст. 146 и 147.

3) Ср. ст. 229, 230.

4) Мѣсто и время исполненія,—см. ст. 84—94.

онъ обязанъ, подъ опасеніемъ вознагражденія за убытки, немедленно увѣдомить о томъ покупателя [1]).

264. Если проданная вещь поступила къ покупателю до уплаты покупной цѣны, то продавецъ можетъ отказаться отъ договора и потребовать вещь обратно, вслѣдствіе просрочки покупателя, только въ томъ случаѣ, если положительно выговорилъ себѣ это право.

265. Если сторонами не условленъ иной срокъ, то покупная цѣна подлежитъ уплатѣ лишь съ поступленіемъ проданной вещи къ покупателю [2]).

266. Независимо отъ правила статьи 117 о просрочкѣ, вслѣдствіе одного лишь наступленія дня исполненія, проценты на покупную цѣну причитаются и безъ напоминанія:

1) если таковъ обычай;

2) если покупатель можетъ извлечь изъ купленной вещи плоды или иной доходъ.

IV. Особые виды купли.

Купля по образцамъ.

267. При куплѣ по образцамъ (по пробѣ) та изъ сторонъ, которой ввѣренъ образецъ, не обязана доказывать тождества образца, ею представляемаго, съ образцомъ, который она получила; достаточно ея личнаго завѣренія на судѣ. Правило это остается въ силѣ и въ томъ случаѣ, если образецъ представляется въ иномъ видѣ, чѣмъ въ какомъ былъ переданъ, лишь бы такое измѣненіе было необходимымъ послѣдствіемъ испытанія, которому онъ подвергся.

Во всякомъ случаѣ противной сторонѣ предоставляется доказать, что представленный образецъ не настоящій [3]).

---

1) Ср. ст. 123.

2) Ср. ст. 230.

3) Слѣдуетъ различать:

a) куплю по пробѣ, по образцу. Такая сдѣлка почитается безусловною; продавецъ обязанъ лишь доставить вещь, соотвѣтствующую пробѣ или образцу;

b) куплю на пробу (ст. 269 и сл.)—т. е. подъ условіемъ испытанія, или осмотра. Это сдѣлка условная; она дѣйствительна лишь по желанію покупателя;

c) купля для пробы. Это совершенно обыкновенная купля. Покупатель лишь обѣщаетъ, что если вещь ему понравится, то онъ купитъ еще.

268. Если образецъ у покупателя испортился или уничтожился, хотя и безъ его вины, то не продавецъ обязанъ доказывать, что вещь соотвѣтствуетъ образцу, а покупатель, что она образцу не соотвѣтствуетъ.

Купля подъ условіемъ испытанія или осмотра.

269. При куплѣ подъ условіемъ испытанія или осмотра покупатель вправѣ, по своему усмотрѣнію, одобрить вещь, или не одобрить ея.

Пока вещь не одобрена, продавецъ остается ея собственникомъ, хотя бы она уже поступила къ покупателю [1]).

270. Если испытаніе должно быть произведено у продавца [2]), то онъ освобождается отъ обязательства, если покупатель не одобритъ вещи въ срокъ, установленный соглашеніемъ сторонъ или мѣстнымъ обычаемъ. За отсутствіемъ опредѣленнаго такимъ образомъ срока, продавецъ вправѣ, по истеченіи соотвѣтственнаго промежутка времени [3]), потребовать отъ покупателя, чтобы онъ объявилъ, одобряетъ ли онъ вещь; продавецъ освобождается отъ обязательства, если покупатель не дастъ немедленно отзыва.

271. Въ случаѣ передачи вещи покупателю до испытанія, купля почитается состоявшеюся, если покупатель не объявитъ о своемъ отказѣ отъ вещи или не возвратитъ ея въ срокъ, установленный соглашеніемъ сторонъ или мѣстнымъ обычаемъ, а за отсутствіемъ опредѣленнаго такимъ образомъ срока, немедленно по требованію продавца.

Продажа почитается равнымъ образомъ состоявшеюся, если покупатель уплачиваетъ безъ оговорки всю цѣну или часть ея, или если онъ распоряжается вещью иначе, чѣмъ то необходимо для ея испытанія.

---

1) «По своему усмотрѣнію»—хотя бы товаръ былъ вполнѣ доброкачественъ и возраженія покупателя лишены всякаго основанія, продавецъ все же не можетъ принудить его принять товаръ.

Если продавецъ утверждаетъ на судѣ, что онъ продалъ вещь безусловно, покупатель же возражаетъ, что пріобрѣлъ ее подъ условіемъ испытанія, то тяжесть доказательства (onus probandi) лежитъ не на покупателѣ, а на продавцѣ.

2) Противоположный случай см. въ ст. 271. По статьѣ 270, купля вслѣдствіе молчанія покупателя, почитаетъ несостоявшеюся, по ст. 271, напротивъ, состоявшеюся. Сторонамъ, однако, и въ томъ, и другомъ случаѣ предоставляется заключить сдѣлку подъ противоположнымъ условіемъ.

3) Продолжительность этого времени зависитъ отъ природы вещи, отъ того, сколько времени необходимо употребить на ея осмотръ или испытаніе.

V. Договоръ мѣны.

272. Постановленія о куплѣ примѣняются по аналогіи и къ договору мѣны въ томъ смыслѣ, что каждая изъ сторонъ разсматривается какъ продавецъ по отношенію къ вещи, которую она обѣщаетъ, и какъ покупатель по отношенію къ вещи, которая ей обѣщана.

273. Сторона, у которой обмѣненная вещь отсуждена, или которая возвратила ее вслѣдствіе ея недостатковъ, вправѣ требовать или вознагражденія за убытки, или возвращенія вещи, отданной за нее [1]).

Глава восьмая.

НАЕМЪ ИМУЩЕСТВА.

I. Наемъ.

274. По договору найма наймодатель обязывается предоставить нанимателю пользованіе вещью, наниматель же—дать за это наймодателю вознагражденіе (наемную плату).

275. Заключеніе договора найма не требуетъ особенной формы.

Однако же соглашенія о наймѣ недвижимой вещи, если они касаются предметовъ, не изъятыхъ отъ дѣйствія настоящаго закона и если они отступаютъ отъ постановленій сего закона, требуютъ письменной формы [2]).

276. Наймодатель обязанъ передать вещь въ состояніи, годномъ для пользованія сообразно договору, и поддерживать ее въ такомъ состояніи въ теченіи срока найма [3]).

277. Если вещь передана въ такомъ состояніи, которое не допускаетъ или существенно ограничиваетъ пользованіе ею сообразно съ

---

1) Отсужденіе обмѣненной вещи,—см. ст. 235 и слд.
Ср. ст. 231.

2) «Не предусмотрѣны положительно»,—ср. ст. 289, 290, 291, 309.
О письменной формѣ см. ст. 11—13.

3) Ср. ст. 300.
О поддержкѣ вещи, отданной въ наемъ см. ст. 282.

договоромъ, то наниматель вправѣ, на основаніи статей 122 и 125, отказаться отъ договора.

Если вещь въ теченіи срока найма придетъ въ такое состояніе безъ вины въ томъ нанимателя, то онъ вправѣ потребовать соотвѣтственной сбавки съ наемной платы и можетъ даже отказаться отъ договора, буде вещь не будетъ приведена въ годный для пользованія видъ въ надлежащій срокъ.

Въ случаѣ вины наймодателя, наниматель вправѣ, сверхъ того, требовать вознагражденія за убытки.

278. Если въ теченіи срока найма вещь, отданная въ наемъ, требуетъ неотложныхъ починокъ, то наниматель долженъ дозволить сдѣлать ихъ, чѣмъ, однако, не должны быть нарушены права, принадлежащія ему въ силу предыдущей статьи.

279. Наниматель, который по собственной винѣ или вслѣдствіе случая, имѣвшаго мѣсто по отношенію къ нему лично, не можетъ пользоваться нанятою имъ вещью, или можетъ пользоваться ею лишь отчасти, обязанъ тѣмъ не менѣе уплачивать наемную плату сполна, если только наймодатель былъ готовъ передать нанятую вещь [1]) для пользованія ею сообразно договору. Правило статьи 292 остается въ силѣ [2]).

280. Если третье лицо предъявитъ на нанятую вещь право, несовмѣстимое съ правомъ нанимателя, то наймодатель, увѣдомленный о томъ нанимателемъ, обязанъ принять на себя веденіе процесса и, въ случаѣ нарушенія выговореннаго по договору пользованія, вознаградить нанимателя за причиненные ему убытки.

281. Если отданная въ наемъ вещь въ теченіи срока найма будетъ наймодателемъ отчуждена или у него отобрана вслѣдствіе понудитель-

---

[1]) Наймодатель можетъ и самъ пользоваться отданною въ наемъ вещью, но такимъ образомъ, что наймодатель имѣетъ полную возможность во всякое время вступить въ пользованіе ею.

[2]) Отношеніе ст. 279 къ ст. 292 возбуждало споръ. Мнѣніе большинства склонилось къ тому, что:

при наймѣ движимыхъ вещей примѣняется лишь ст. 279.

при наймѣ недвижимостей, все зависитъ отъ того, имѣются ли вѣскія основанія, дѣлающія продолженіе найма крайне обременительнымъ, или нѣтъ; въ послѣднемъ случаѣ ст. 292 опять же не примѣнима. Въ первомъ случаѣ наниматель обязанъ, по ст. 279, уплатить наемную плату, если квартира будетъ стоять незанятою, или если онъ изъ нея выѣдетъ; но онъ вправѣ вмѣсто того заявить, согласно ст. 292, о прекращеніи найма.

Ср. ст. 298, 310.

наго исполненія, ареста, или несостоятельности, то наниматель не вправѣ требовать отъ новаго пріобрѣтателя продолженія найма, развѣ бы послѣдній къ тому обязался; но наниматель можетъ требовать отъ наймодателя исполненія договора или, буде это невозможно, вознагражденія за убытки.

Однако, при наймѣ недвижимостей новый пріобрѣтатель вправѣ заявить нанимателю о прекращеніи найма лишь подъ условіемъ соблюденія имъ сроковъ, предписанныхъ статьею 290, пунктъ 1-й и 2-й, развѣ бы болѣе раннее прекращеніе найма вытекало изъ договора.

Настоящею статью не измѣняются особыя послѣдствія внесенія договора найма въ поземельныя, ипотечныя или иныя, тому подобныя книги, согласно кантональнымъ законамъ, а равно постановленія законовъ о принудительномъ отчужденіи (экспропріаціи) [1]).

282. Наймодатель несетъ всѣ обремененія и налоги, лежащіе на вещи, отданной въ наемъ.

Незначительныя, необходимыя для обыкновеннаго пользованія нанятою вещью, чистка и починка лежатъ на нанимателѣ, болѣе же значительныя исправленія на наймодателѣ и притомъ согласно мѣстнымъ обычаямъ.

283. Наниматель обязанъ пользоваться нанятою вещью съ рачительностью хорошаго отца семейства.

Наймодатель вправѣ потребовать немедленнаго прекращенія договора и вознагражденія за убытки, если наниматель, не смотря на заявленныя имъ возраженія, пользуется нанятою вещью не сообразно съ договоромъ, или, явно злоупотребляя имъ, причиняетъ вещи существенный вредъ [2]).

284. Если отданная въ наемъ вещь нуждается въ такой починкѣ, которая лежитъ на наймодателѣ [3]), или если на нее третье лицо предъявляетъ какія либо права, то наниматель обязанъ немедленно увѣдомить о томъ наймодателя подъ страхомъ отвѣтственности за убытки [4]).

---

[1]) Ср. ст. 314.

[2]) Ср. ст. 313.

Въ предусмотрѣнномъ второю частью этой статьи случаѣ наймодатель не связанъ указанными въ ст. 290 сроками заявленія о прекращеніи договора такъ какъ иначе наниматель могъ бы причинить еще и новый вредъ.

Возраженіе можетъ быть заявлено на судѣ или частнымъ образомъ, письменно или устно: необходимо лишь, чтобы оно могло быть доказано.

[3]) См. ст. 282.

[4]) Ср. ст. 278, 280, 305.

285. Наниматель вправѣ отдать въ наемъ (поднаемъ) нанятую вещь или часть ея, лишь бы только вслѣдствіе сего не произошло невыгодной перемѣны для наймодателя.

Наниматель отвѣтствуетъ передъ наймодателемъ въ томъ, что поднаниматель будетъ пользоваться вещью не иначе, какъ то дозволено нанимателю. Наймодатель съ требованіями по сему предмету вправѣ обращаться непосредственно къ поднанимателю.

Передача договора найма разсматривается какъ поднаемъ [1]).

286. Наниматель обязанъ вносить наемную плату въ сроки, опредѣленные договоромъ или мѣстнымъ обычаемъ. За отсутствіемъ такого срока наемная плата вносится, если договоръ найма былъ заключенъ, положительно или молчаливо, на годъ или на нѣсколько лѣтъ, на одно полугодіе или на нѣсколько полугодій,—въ концѣ каждаго полугодія, если же онъ былъ заключенъ на болѣе короткій срокъ, въ концѣ каждаго мѣсяца и во всякомъ случаѣ не позже, какъ по истеченіи срока найма [2]).

287 [3]). Если во время найма наниматель не внесетъ срочнаго платежа, то наймодатель вправѣ назначить ему тридцатидневный срокъ, буде договоръ найма заключенъ на полгода или на болѣе продолжительное время, и шестидневной срокъ, буде онъ заключенъ на менѣе продолжительное время, предваривъ его, что по истеченіи этого срока [4]) договоръ найма, въ случаѣ неуплаты, будетъ прекращенъ.

Срокъ считается со дня предваренія нанимателя наймодателемъ.

Наймодателю предоставляется требовать возмѣщенія убытковъ, если таковые ему причинены [5]).

288. Несостоятельность нанимателя даетъ наймодателю право прекратить договоръ найма, развѣ бы ему въ надлежащій срокъ было дано обезпеченіе за уже просроченные и за причитающіеся ему въ будущемъ наемные платежи [6]).

---

1) См. ст. 295.

2) Ср. ст. 307. Обычные сроки, напр. въ Цюрихѣ (ст. 1505) по найму квартиръ, пасха, праздникъ обновленіе храма 11 сентября, 1 апрѣля и 1 октября, 11 ноября (день св. Мартына). Относительно опредѣленія срока см. ст. 88.

3) Ср. ст. 312.

4) Ср. ст. 88.

Срокъ можетъ быть назначенъ и помимо суда, устно или письменно.

5) Ср. ст. 124.

6) Ср. ст. 96, 315.

289. Если продолжительность договора найма не опредѣлена ни положительно, ни молчаливо, то каждая изъ сторонъ вправѣ прекратить наемъ послѣ предварительнаго о томъ заявленія.

290. Каждая изъ сторонъ, если въ договорѣ не постановлено чего либо инаго вправѣ заявить о прекращеніи найма:

1) немеблированныхъ квартиръ, конторъ, мастерскихъ, лавокъ, магазиновъ, погребовъ, амбаровъ, конюшенъ и иныхъ, тому подобныхъ, помѣщеній лишь въ ближайшій, установленный мѣстнымъ обычаемъ, срокъ, а за отсутствіемъ такого обычая въ концѣ шестимѣсячнаго срока,—и въ томъ и въ другомъ случаѣ по предварительномъ заявленіи за три мѣсяца;

2) меблированныхъ квартиръ, или отдѣльныхъ комнатъ, или мебели, служащей для убранства квартиры, только въ концѣ мѣсячнаго срока, по предварительномъ заявленіи за двѣ недѣли;

3) другихъ движимостей—во всякое время по предварительномъ заявленіи за три дня.

291. Если договоръ найма заключенъ на опредѣленный срокъ и, по истеченіи этого срока, продолжается нанимателемъ съ вѣдома наймодателя и безъ возраженій съ его стороны, то договоръ найма, за отсутствіемъ особаго соглашенія, почитается возобновленнымъ на неопредѣленное время, при чемъ каждая изъ сторонъ вправѣ заявить о его прекращеніи на основаніи ст. 290, пунктъ 1 по 3 [1]).

292. По договору найма, заключенному на опредѣленный срокъ, каждая изъ сторонъ вправѣ заявить до истеченія условленнаго срока о его прекращеніи по важнымъ причинамъ, дѣлающимъ продолженіе договора для нея крайне обременительнымъ, съ соблюденіемъ сроковъ, указанныхъ въ ст. 290, пунктъ 1-й и 2-й, и по возмѣщеніи другой сторонѣ всѣхъ причиненныхъ ей убытковъ.

Если стороны не могутъ придти къ соглашенію относительно рода и размѣра этого вознагражденія, то рѣшаетъ судъ. Во всякомъ случаѣ, вознагражденіе не можетъ быть, какъ для наймодателя, такъ и для нанимателя менѣе полугодовой наемной платы, если договоръ найма былъ заключенъ на годъ или на болѣе продолжительный срокъ.

Наниматель не можетъ быть принужденъ къ очищенію нанятаго имущества до полученія имъ вознагражденія [2]).

---

[1]) Ср. ст. 311.

[2]) Ср. ст. 310.

Статья эта выходитъ изъ предположенія, что сторона, которой заявляютъ о прекращеніи найма, не дала поводъ къ такому заявленію; въ противномъ случаѣ вступаютъ въ силу ст. 277, 283 и слд.

293. Въ случаѣ смерти нанимателя, какъ его наслѣдники, такъ и наймодатель вправѣ, безъ всякаго вознагражденія, заявить о прекращеніи договора найма, заключеннаго на годъ или болѣе продолжительное время, въ ближайшій срокъ, соблюдая при этомъ правила статьи 290, пунктъ 1-й и 2-й [1]).

294. Въ обезпеченіе наемной платы за истекшій и за текущій года наймодателю недвижимости принадлежитъ право удержанія движимыхъ вещей, находящихся въ помѣщеніяхъ, отданныхъ въ наемъ, и служащихъ или для ихъ убранства, или для пользованія ими.

Правило это, согласно ст. 227, не лишаетъ третьихъ лицъ права отыскивать вещи потерянныя или украденныя, а равно и такія, относительно которыхъ наймодатель зналъ, или долженъ былъ знать, что онѣ не принадлежатъ нанимателю. Равнымъ образомъ исключаются такія вещи, на которыя, по законамъ о взысканіи долговъ или о несостоятельности, не можетъ быть обращено взысканія.

Въ силу права удержанія, наймодатель можетъ, при содѣйствіи подлежащей власти, принудить нанимателя, намѣревающагося выѣхать или увезти вещи, находящіяся въ нанятыхъ имъ помѣщеніяхъ, оставить столько вещей, сколько необходимо для обезпеченія его, наймодателя [2]).

295. Право удержанія, принадлежащее наймодателю, простирается на движимыя вещи поднанимателя лишь въ той мѣрѣ, въ какой это право принадлежало поднаймодателю по отношенію къ поднанимателю [3]).

II. Аренда.

296. По договору аренды арендодатель обязуется предоставить арендатору пользованіе недвижимостью или приносящимъ доходъ

---

1) Ср. ст. 316.

Слова «безъ всякаго вознагражденія» въ французскомъ текстѣ пропущены, должно быть какъ подразумѣваемыя сами собою.

2) Право удержанія принадлежатъ наймодателю лишь въ обезпеченіе наемной платы, но не другихъ его требованій къ наймодателю, напр. вслѣдствіе порчи отдѣлки квартиры, оконныхъ или дверныхъ приборовъ и т. п. Право это распространяется лишь на такія движимыя вещи, которыя служатъ для убранства или пользованія главнымъ помѣщеніемъ,—оно не распространяется на деньги, драгоцѣнныя вещи, платье и т. п. Но затѣмъ это право распространяется и на вещи третьихъ лицъ, чѣмъ устраняется возможность злоупотребленій со стороны нанимателя.

3) См. ст. 285.

правомъ (право охоты, рыбной ловли, право на воду, на производство промысла и т. д.), а арендаторъ уплачивать за это арендодателю арендную плату. Арендная плата можетъ состоять какъ въ деньгахъ, такъ и въ опредѣленномъ количествѣ плодовъ или произведеній (испольная аренда).

297. Статьи: 275, 277, 278, 280, 294 и 295 примѣняются по аналогіи къ договору аренды.

298. Арендаторъ, который по собственной винѣ или вслѣдствіе случая, имѣвшаго мѣсто по отношенію къ нему лично, не можетъ пользоваться арендованною имъ вещью, или можетъ пользоваться ею лишь отчасти, обязанъ, тѣмъ не менѣе, уплачивать арендную плату сполна, если только арендодатель былъ готовъ передать отданную въ аренду вещь для пользованія ею согласно договору. Настоящая статья не отмѣняетъ правилъ, изложенныхъ въ ст. 310 [1]).

299. Если по договору аренды вмѣстѣ съ недвижимостью переданы орудія, скотъ, или запасы, то каждая изъ сторонъ обязана передать другой точную, подписанную ею опись этимъ предметамъ и содѣйствовать совмѣстной ихъ оцѣнкѣ [2]).

300. Арендодатель обязанъ передать арендатору предметъ аренды, а равно и всѣ отданныя въ аренду вмѣстѣ съ недвижимымъ имѣніемъ движимыя вещи, въ состояніи, годномъ для пользованія имъ сообразно съ договоромъ [3]).

301. Капитальныя поправки, которыя окажутся необходимыми въ теченіи срока аренды, должны быть сдѣланы арендодателемъ на свой счетъ немедленно по полученіи отъ арендатора увѣдомленія о ихъ необходимости [4]).

302. Арендодатель несетъ всѣ обремененія и налоги, лежащіе на вещи, отданной въ аренду [5]).

303. Арендаторъ обязанъ пользоваться отданною въ аренду вещью

---

1) Ср. ст. 279.
2) Ср. ст. 318.
3) Ср. ст. 276.
4) Ср. ст. 282.
О незначительныхъ починкахъ говоритъ ст. 304.
5) Ср. ст. 282 ч. I.

съ рачительностью хорошаго отца семейства сообразно ея назначенію; онъ въ особенности долженъ заботиться о томъ, чтобы не уменьшалась ея доходность [1]).

Онъ не вправѣ вносить въ существующую систему хозяйства такихъ измѣненій, которыя могли бы оказать существенное вліяніе и по истеченіи срока аренды [2]).

304. Арендаторъ обязанъ пещись о содержаніи арендованнаго имущества въ исправности.

Онъ обязанъ, согласно мѣстнымъ обычаямъ, производить незначительныя починки; въ частности, если дѣло идетъ о сельскихъ имѣніяхъ, заботиться о надлежащей исправности дорогъ, мостовъ, канавъ, насыпей, изгородей, крышъ, водопроводовъ и проч.; сверхъ этого онъ обязанъ замѣнять новыми недорогіе орудія и инструменты, негодные вслѣдствіе ветхости или отъ употребленія.

305. Если арендованное имущество требуетъ капитальныхъ поправокъ, или если на него третье лицо предъявляетъ какія либо права, то арендаторъ обязанъ, подъ страхомъ отвѣтственности за убытки, немедленно увѣдомить о томъ арендодателя [3]).

306. Безъ согласія арендодателя, арендаторъ не вправѣ передать аренды. Онъ, однако, можетъ отдать въ наемъ отдѣльныя помѣщенія, принадлежащія къ предмету аренды, лишь бы только отъ этого не произошло никакого измѣненія въ ущербъ арендодателю.

Поскольку такой наемъ, или такая подъаренда допускаются, къ нимъ примѣняется по аналогіи статья 285, пунктъ 2 и 3) [4]).

307. Арендаторъ обязанъ вносить арендную плату въ сроки, опредѣленные договоромъ или мѣстнымъ обычаемъ. За отсутствіемъ такого срока, арендная плата вносится по истеченіи каждаго года и отнюдь не позже, какъ по истеченіи срока аренды [5]).

---

1) Нѣмецкій текстъ гласитъ: «für nachhaltige Etragsfähigkeit zu sorgen»,—французскій: «maintenir en bon état de productivite»,—италіанскій: «non comprometterne la produttività avvenire». Послѣдніе два текста слѣдуетъ признать болѣе точными; арендаторъ не долженъ уменьшить доходность вещи въ будущемъ, но онъ не обязанъ сдѣлать ее на будущее время болѣе доходною. Онъ не вправѣ лишь вести хозяйство хищнически, истощать почву, не унаваживать полей, рубить лѣсъ, прежде чѣмъ онъ созрѣлъ, и т. п.

2) Ср. ст. 283.

3) Ср. ст. 284.

4) Въ цюр. ул. говорится о подъарендѣ отдѣльныхъ, принадлежащихъ къ имѣнію участковъ (Gutsparzellen); здѣсь рѣчь идетъ объ отдѣльныхъ помѣщеніяхъ—т. е. частяхъ строеній: Räume, singoli locali. Французскій текстъ едва ли вѣренъ (des locaux isolés).

5) Ср. ст. 286. Ср. также ст. 309.

308. Арендаторъ сельскаго имѣнія вправѣ требовать соотвѣтственной сбавки съ арендной платы, когда обыкновенный доходъ съ имѣнія въ значительной степени [1]) уменьшился вслѣдствіе чрезвычайныхъ несчастій.

Сбавка не можетъ быть потребована, если есть основаніе предположить, что возможность подобныхъ несчастій была принята въ соображеніе при назначеніи арендной платы, или если убытокъ покрытъ страхованіемъ.

309. За отсутствіемъ мѣстнаго обычая или соглашенія относительно срока аренды, каждая изъ сторонъ вправѣ отказаться отъ аренды, заявивъ другой сторонѣ о прекращеніи договора, по крайней мѣрѣ, за шесть мѣсяцевъ; если предметомъ аренды служитъ сельское имѣніе, то отказъ можетъ имѣть мѣсто лишь ко дню св. Мартына [2]); если же предметомъ аренды является иное имущество, то отказъ можетъ послѣдовать во всякое время года.

310. Договоръ аренды, заключенный на опредѣленное число лѣтъ, можетъ быть прекращенъ каждою изъ сторонъ до истеченія условленнаго срока по важнымъ причинамъ, дѣлающимъ продолженіе договора для нея крайне обременительнымъ, лишь подъ условіемъ соблюденія предписаннаго статьею 309 шестимѣсячнаго срока и по возмѣщеніи другой сторонѣ всѣхъ причиненныхъ ей убытковъ.

Если стороны не могутъ придти къ соглашенію относительно рода и размѣра этого вознагражденія, то рѣшаетъ судъ. Во всякомъ случаѣ, вознагражденіе не можетъ быть менѣе годовой арендной платы.

Арендаторъ не можетъ быть принужденъ къ оставленію арендованнаго имущества, пока не получитъ вознагражденія [3]).

311. Если договоръ аренды заключенъ на опредѣленный срокъ и по истеченіи этого срока продолжается арендаторомъ съ вѣдома арендодателя и безъ возраженій съ его стороны, то договоръ аренды, за отсутствіемъ особаго соглашенія, почитается возобновленнымъ снова на годъ и такъ далѣе, пока не послѣдуетъ заявленія о прекращеніи

---

1) Статья эта основана на римскомъ правѣ. Code Nap., ст. 1769 и слд., и австр. ул., ст. 1105, напротивъ, требуютъ, чтобы понесенные арендаторомъ убытки равнялись по меньшей мѣрѣ половинѣ обыкновеннаго годоваго дохода. По цюр. ул., ст. 1540, неурожай даетъ право требовать сбавки лишь въ томъ случаѣ, когда нельзя было собрать плодовъ, необходимыхъ для посѣва на слѣдующій годъ.

2) Т. е. 11-ое ноября.

3) Ср. ст. 292.

аренды, сдѣланное за шесть мѣсяцевъ до истеченія текущаго арендnаго года [1]).

312. Если арендаторъ не внесетъ въ срокъ арендной платы, то арендодатель вправѣ назначить ему шестидесятидневный срокъ [2]), предваривъ его, что по истеченіи этого срока договоръ аренды, въ случаѣ неуплаты, будетъ прекращенъ.

Срокъ считается со дня предваренія арендатора арендодателемъ.

Въ случаѣ аренды сельскаго имѣнія, арендаторъ не имѣетъ права на плоды, не собранные ко времени прекращенія договора; но расходы, сдѣланные имъ въ видахъ полученія этихъ плодовъ, подлежатъ возмѣщенію согласно усмотрѣнію суда за вычетомъ текущей арендной платы.

313. Арендодатель вправѣ прекратить договоръ аренды, если арендаторъ нарушитъ существеннымъ образомъ обязанности, лежащія на немъ на основаніи статей 303 и 304, и, не смотря на обращенное къ нему требованіе, не исполнитъ этихъ обязанностей въ надлежащій срокъ [3]), опредѣленный арендодателемъ.

Также и въ этомъ случаѣ относительно плодовъ и издержекъ по обработкѣ сохраняетъ силу часть 3 статьи 312 [4]).

314. Если предметъ аренды, въ теченіи арендnаго срока, будетъ арендодателемъ отчужденъ или у него отобранъ вслѣдствіе понудительнаго исполненія, ареста или несостоятельности, то арендаторъ не вправѣ требовать съ новаго пріобрѣтателя продолженія аренды, развѣ бы послѣдній къ тому обязался; но арендаторъ можетъ требовать отъ арендодателя исполненія договора, или, буде это невозможно, вознагражденія за убытки.

Однако, новый пріобрѣтатель вправѣ заявить арендатору о прекращеніи аренды лишь подъ условіемъ соблюденія имъ шестимѣсячнаго срока, предписаннаго статьею 309, развѣ бы болѣе раннее прекращеніе аренды вытекало изъ договора.

Правило статьи 281, часть 3, примѣняется и относительно договора аренды [5]).

315. Въ случаѣ несостоятельности арендатора договоръ найма пре-

---

1) Ср. ст. 291.
2) При годовой арендѣ срокъ тридцатидневный; ср. ст. 287.
3) См. ст. 122.
4) Ср. ст. 283.
5) Ср. ст. 281.

кращается въ моментъ открытія несостоятельности. Въ этомъ случаѣ примѣняются постановленія статьи 312, часть 3.

Если, однако, арендодателю дано достаточное обезпеченіе за текущій арендный платежъ и за стоимость инвентаря, то онъ не вправѣ прекратить договора до конца арендnаго года [1]).

316. Въ случаѣ смерти арендатора, какъ его наслѣдники, такъ и арендодатель вправѣ заявить о прекращеніи аренды, соблюдая шестимѣсячный срокъ, предписанный статьею 309.

317. По окончаніи аренды, арендаторъ обязанъ возвратить предметъ аренды и весь инвентарь [2]) въ томъ состояніи, въ какомъ они находятся.

Онъ обязанъ дать вознагражденіе за такое ухудшеніе, которое не послѣдовало бы при надлежащемъ веденіи хозяйства.

Онъ не вправѣ требовать вознагражденія за улучшенія, происшедшія лишь вслѣдствіе надлежащаго веденія хозяйства [3]).

318. Если при передачѣ инвентарь былъ оцѣненъ [4]), то арендаторъ обязанъ, по истеченіи срока аренды, возвратить инвентарь, равный принятому по роду и цѣнѣ, или же вознаградить за меньшую его стоимость.

Арендаторъ не обязанъ вознаградить за меньшую стоимость инвентаря, если докажетъ, что отдѣльные предметы погибли по винѣ арендодателя, или отъ непреодолимой силы.

Онъ вправѣ потребовать вознагражденія за большую стоимость инвентаря, если она является послѣдствіемъ его труда и сдѣланныхъ имъ затратъ.

319. По прекращеніи аренды, арендаторъ обязанъ оставить въ имѣніи солому и навозъ послѣдняго года. Если при передачѣ имѣнія имъ получено было меньше соломы и навоза, то онъ имѣетъ право на вознагражденіе за излишекъ.

320. Наемъ скота, если онъ не соединенъ съ арендою сельскаго имѣнія, опредѣляется кантональными законами и мѣстными обычаями.

---

1) Ср. ст. 288.
2) См. ст. 299.
3) См. ст. 303, 304.
4) См. ст. 299.

ИМПЕРАТОРСКАГО УЧИЛИЩА ПРАВОВѢДѢНІЯ

Глава девятая.

ССУДА.

321. По договору ссуды, ссудодатель обязывается передать ссудопринимателю вещь въ безвозмездное пользованіе, а ссудоприниматель—возвратить эту же вещь, по окончаніи пользованія, ссудодателю [1]).

322. Ссудоприниматель вправѣ пользоваться ссуженою вещью лишь сообразно договору, а если въ договорѣ ничего не постановлено,—сообразно ея свойству или назначенію.

Онъ не имѣетъ права предоставить пользованіе другому лицу.

Ссудоприниматель, нарушившій эти постановленія, отвѣтствуетъ даже за случай, развѣ бы онъ доказалъ, что случай постигъ бы вещь и при соблюденіи имъ вышеизложенныхъ правилъ [2]).

323. Ссудоприниматель несетъ обыкновенные расходы по содержанію вещи,—въ частности, издержки на прокормленіе животныхъ, отданныхъ въ ссуду.

Онъ, однако, вправѣ требовать вознагражденія за чрезвычайные расходы, которые онъ долженъ былъ сдѣлать въ интересѣ ссудодателя.

324. Если нѣсколько лицъ получили вещь въ ссуду, то они отвѣтствуютъ совокупно [3]).

325. Если продолжительность ссуды не опредѣлена договоромъ, то ссуда прекращается, какъ только ссудоприниматель осуществилъ сообразное съ договоромъ пользованіе, или же по истеченіи времени, въ которое это пользованіе могло быть осуществлено.

326. Ссудодатель вправѣ потребовать обратно вещь до истеченія срока ссуды, если ссудоприниматель пользуется ею не сообразно съ договоромъ, или ухудшаетъ ее, или предоставляетъ пользованіе ею

---

1) Вещь, передаваемая въ безвозмездное пользованіе, можетъ быть какъ движимою, такъ и недвижимою.

2) Ср. ст. 326.

3) Относительно совокупной отвѣтственности см. ст. 162.

другому лицу, или, наконецъ, если ссудодатель вслѣдствіе непредвидѣннаго случая самъ крайне нуждается въ вещи [1]).

327. Если ссудодатель ссудилъ вещь ни на извѣстное время, ни для опредѣленнаго пользованія, то онъ вправѣ во всякое время потребовать ее обратно.

328. Ссуда прекращается смертью ссудопринимателя [2]).

Глава десятая.

ЗАЕМЪ.

329. По договору займа заимодавецъ обязуется передать заемщику право собственности на сумму денегъ или другія замѣнимыя вещи, а заемщикъ—возвратить заимодавцу равное количество вещей того же рода и качества.

330. Въ сдѣлкахъ неторговыхъ заемъ почитается процентнымъ лишь тогда, когда о томъ постановлено въ соглашеніи сторонъ; въ торговыхъ сдѣлкахъ проценты должны быть уплачиваемы и безъ особаго о томъ соглашенія [3]).

331. Право заемщика требовать выдачи предмета займа, или право заимодавца требовать его принятія погашается шестимѣсячною давностью, считая со дня просрочки [4]),

332. Заимодавецъ вправѣ, согласно статьѣ 96, отказаться отъ передачи предмета займа, если заемщикъ послѣ заключенія договора былъ объявленъ несостоятельнымъ или пріостановилъ платежи.

Это право принадлежитъ заимодавцу и въ томъ случаѣ, когда несостоятельность или пріостановка платежей, хотя и предшествовали заключенію договора, но дошли до свѣдѣнія заимодавца лишь послѣ его заключенія.

---

1) Ср. ст. 322.

2) Смерть ссудодателя, какъ и смерть наймодателя (ст. 293), не влечетъ за собой какихъ либо послѣдствій, развѣ бы наслѣдникъ ссудодателя самъ крайне нуждался въ вещи ст. 326).

3) Относительно размѣра процентовъ см. ст. 334.

4) Относительно просрочки см. ст. 106 и 117.

333. Если заемщику, вмѣсто обѣщанной суммы денегъ, даны цѣнныя бумаги или товары, то суммою займа почитается курсовая или рыночная цѣна этихъ бумагъ или товаровъ, во время и въ мѣстѣ отдачи ихъ въ заемъ.

Всякое противное сему соглашеніе недѣйствительно.

334. Если размѣръ процентовъ въ договорѣ не опредѣленъ, то предполагается такой ихъ размѣръ, по которому обыкновенно заключались даннаго рода займы во время и въ мѣстѣ заключенія договора [1]).

335. Предварительное соглашеніе о томъ, чтобы проценты причислялись къ капиталу и вмѣстѣ съ послѣднимъ приносили новые проценты, недѣйствительно.

Исключеніе составляютъ исчисленіе въ торговыхъ сдѣлкахъ процентовъ по текущему счету и тому подобныя отношенія, при которыхъ принято считать проценты на проценты (сберегательныя кассы, установленія по выдачѣ рентъ и т. п.).

336. Если договоромъ не опредѣлено ни время возвращенія предмета займа, ни срокъ заявленія о прекращеніи займа, ни установлена обязанность заемщика возвратить вещь по первому востребованію, то заемъ долженъ быть возвращенъ въ теченіи шестинедѣльнаго срока, считая съ перваго требованія заимодавца [2]).

337. Постановленія кантональныхъ законовъ, касающіяся займовъ, обезпеченныхъ недвижимостью, и опредѣляющія наивысшій размѣръ дозволенныхъ при нихъ процентовъ, сохраняютъ силу.

Глава одиннадцатая.

ЛИЧНЫЙ НАЕМЪ.

338. По договору личнаго найма нанявшійся обязуется оказывать личныя услуги [3]) нанимателю, а наниматель—давать нанявшемуся вознагражденіе [4]).

---

[1]) Ср. ст. 83.

[2]) Статья эта является исключеніемъ изъ ст. 86.

[3]) Законъ объ обязат. не дѣлаетъ различія между обыкновенными услугами и, такъ называемыми, свободными услугами, т. е. такими, которыя предполагаютъ спеціальныя познанія или научную подготовку (ст. 348). Исключеніемъ является лишь порученіе (см. ст. 392).

[4]) Если услуги оказываются лицомъ безвозмездно, то примѣняются постановленія о порученіи (ст. 392 и слѣд.)

Вознагражденіе почитается молчаливо выговореннымъ, если обстоятельства заставляютъ предполагать, что нанявшійся имѣлъ въ виду оказывать услуги только возмездно.

339. Нанявшійся обязанъ оказывать обѣщанныя имъ услуги лично, развѣ бы иное было опредѣлено соглашеніемъ сторонъ или вытекало изъ обстоятельствъ [1]).

340. Наниматель обязанъ уплатить вознагражденіе только по оказаніи услугъ, развѣ бы предварительный или повременный платежъ былъ опредѣленъ договоромъ или основывался на обычаѣ [2]).

341. Нанявшійся на продолжительный срокъ не теряетъ права на вознагражденіе, если онъ вслѣдствіе болѣзни, отбыванія воинской повинности или по инымъ, тому подобнымъ, причинамъ и безъ вины съ своей стороны будетъ лишенъ возможности въ продолженіи недолгаго, сравнительно, времени исполнять свои обязанности.

Если нанявшійся живетъ въ одной квартирѣ съ нанимателемъ, то послѣдній обязанъ доставлять ему на свой счетъ уходъ и врачебную помощь въ случаѣ кратковременной болѣзни, происходящей не по винѣ нанявшагося [3]).

342. Если договоръ личнаго найма, заключенный на годъ или на опредѣленный, болѣе короткій, срокъ, продолжается сверхъ условленнаго времени обѣими сторонами безъ возраженій, то онъ почитается возобновленнымъ на прежній срокъ. Договоръ почитается возобновленнымъ на годъ, если первоначальный срокъ былъ болѣе продолжителенъ.

Если, въ силу соглашенія сторонъ или согласно мѣстному обычаю, договоръ можетъ быть прекращенъ лишь по предварительномъ заявленіи о его прекращеніи, то онъ почитается возобновленнымъ, если ни съ чьей стороны не послѣдовало такого заявленія [4]).

---

1) Ср. ст. 77, 351.

2) Повременный платежъ—т. е. плата подённая, понедѣльная, помѣсячная, полугодовая.

Ср. ст. 286, 307.

3) Въ случаѣ спора, отъ усмотрѣнія суда зависитъ признать время неисполненія обязанностей продолжительнымъ, или не продолжительнымъ, а болѣзнь кратковременною, или тяжкою.

4) Ср. ст. 291, 311.

343. Если продолжительность договора не опредѣлена соглашеніемъ и не обусловливается цѣлью, въ виду которой онъ заключенъ, то каждая изъ сторонъ вправѣ заявить о прекращеніи договора въ сроки, опредѣленные закономъ или обычаемъ [1]).

За отсутствіемъ особаго закона или обычая, договоръ можетъ быть прекращенъ по истеченіи каждыхъ трехъ мѣсяцевъ (31 марта, 30 іюня, 30 сентября и 31 декабря) посредствомъ заявленія о его прекращеніи, по крайней мѣрѣ, за шесть недѣль впередъ. Если начало услуженія не совпадаетъ съ началомъ календарной четверти, то заявленіе о прекращеніи договора можетъ впервые послѣдовать только къ концу слѣдующей четверти.

344. При наймѣ подмастерьевъ или прислуги, если иное не опредѣлено соглашеніемъ и не установлено мѣстнымъ обычаемъ, первыя двѣ недѣли, со дня поступленія въ услуженіе, считаются временемъ испытанія въ томъ смыслѣ, что до истеченія этого срока каждая изъ сторонъ вправѣ прекратить договоръ, заявивъ о томъ другой сторонѣ по крайней мѣрѣ за три дня.

345. Договоръ, заключенный на всю жизнь одной изъ сторонъ, или на срокъ, по всей вѣроятности, еще болѣе продолжительный, можетъ быть во всякое время и безъ вознагражденія прекращенъ нанявшимся, по заявленіи о томъ нанимателю за шесть мѣсяцевъ.

346. Каждая изъ сторонъ вправѣ требовать прекращенія договора до истеченія срока найма, если существуютъ къ тому важныя причины.

Судъ рѣшаетъ по свободному усмотрѣнію, существуютъ ли дѣйствительно подобныя причины.

Если причины, на которыя ссылается одна изъ сторонъ, заключаются въ несоблюденіи другою стороною договора, то эта послѣдняя обязана къ полному вознагражденію [2]) за причиненные убытки. Вообще, имущественныя послѣдствія досрочнаго прекращенія договора опредѣляются по свободному усмотрѣнію суда, сообразно обстоятельствамъ и мѣстному обычаю [3]).

347. Договоръ личнаго найма прекращается смертью нанявшагося;

---

[1]) Обыкновенные сроки: 2-е февраля (Lichtmess), 1-е мая (Maitag), 15-е іюля (Margarethen), 24-е августа (Bartholomä), 11-е ноября (Martini).

[2]) Ср. ст. 50.

[3]) Ср. ст. 292.

онъ прекращается смертью нанимателя въ томъ случаѣ, если при заключеніи его имѣлась въ виду главнымъ образомъ его личность.

348. Постановленія настоящаго раздѣла примѣняются равнымъ образомъ къ договорамъ, которые касаются услугъ, предполагающихъ спеціальныя познанія, художественныя способности или научную подготовку (свободныя услуги) и оказываемыхъ за выговоренный или предполагаемый гонораръ.

349. Остаются въ силѣ:

1) постановленія союзнаго и кантональнаго государственнаго права о должностныхъ лицахъ;

2) союзное законодательство о работѣ на фабрикахъ [1]).

Глава двѣнадцатая.

ДОГОВОРЪ ПОДРЯДА.

350. По договору подряда подрядчикъ обязуется исполнить работу, а подрядившій дать за это вознагражденіе.

351. Подрядчикъ обязанъ выполнить работу лично или, по крайней мѣрѣ, подъ своимъ личнымъ руководствомъ.

Исключаются тѣ случаи, въ которыхъ, по существу сдѣлки, личныя способности подрядчика не имѣютъ значенія. Тѣмъ не менѣе и въ этомъ случаѣ подрядчикъ отвѣтствуетъ за всякую вину лицъ, коимъ онъ поручаетъ работу [2]).

352. Подрядчикъ, принявшій на себя поставку матеріала, отвѣтствуетъ передъ подрядившимъ за его доброкачественность; сверхъ того, онъ обязанъ подрядившему отвѣтственностью по очисткѣ, предусмотрѣнною статьями 235 и 242.

Если матеріалъ поставленъ подрядившимъ, то подрядчикъ обязанъ заботиться о его сбереженіи, отдать отчетъ въ израсходованномъ и возвратить подрядившему оставшееся неизрасходованнымъ.

---

1) Ср. ст. 76.

2) Ср. ст. 339.

353. При отсутствіи инаго соглашенія сторонъ или обычая, подрядчикъ обязанъ на свой счетъ запастись приспособленіями, орудіями и инструментами, необходимыми для исполненія работы.

354. Если подрядчикъ не приступаетъ къ исполненію подряда своевременно, или если онъ медлитъ его исполненіемъ вопреки договору, или если онъ, безъ вины подрядившаго, настолько опоздалъ, что, по всей вѣроятности, не будетъ въ состояніи окончить работы къ сроку, то подрядившій вправѣ поступить съ нимъ согласно статьямъ 122 и 124, не ожидая опредѣленнаго для сдачи работы срока.

355. Если во время исполненія работы станетъ очевиднымъ, что она, по винѣ подрядчика, не будетъ исполнена надлежащимъ образомъ или не сообразно съ договоромъ, то подрядившій вправѣ назначить или потребовать назначенія подрядчику соотвѣтственнаго срока для устраненія недостатковъ, предваривъ его, что, въ случаѣ невыполненія подрядчикомъ въ теченіи этого срока требуемаго, онъ поручитъ исправленіе или продолженіе работъ третьему лицу на его счетъ и страхъ.

356. Если во время исполненія работъ окажутся недостатки въ доставленномъ подрядившимъ матеріалѣ или въ отведенномъ имъ мѣстѣ для постройки, или если возникнутъ обстоятельства, угрожающія надлежащему и своевременному выполненію работы, то подрядчикъ обязанъ немедленно увѣдомить о томъ подрядившаго; въ противномъ случаѣ онъ отвѣтствуетъ за понесенные вслѣдствіе того убытки.

357. По сдачѣ работы, подрядившій обязанъ удостовѣриться въ ея состояніи, лишь только при обычномъ ходѣ дѣлъ представиться къ тому возможность, и, если окажутся недостатки, увѣдомить о томъ подрядчика.

Каждая изъ сторонъ вправѣ потребовать, чтобы работы на ея счетъ были осмотрѣны свѣдущими людьми, и чтобы объ ихъ заключеніи былъ составленъ письменный актъ [1]).

358. Если недостатки работы столь значительны, или если самая работа настолько не соотвѣтствуетъ договору, что представляется негодною для подрядившаго, или что, по справедливости, нельзя принудить его къ принятію работы, то подрядившій вправѣ отказать въ принятіи и, въ случаѣ вины подрядчика, требовать вознагражденія за убытки.

Если недостатки работы или отступленія отъ договора менѣе зна-

---

1) См. ст. 361.

чительны, то подрядившій вправѣ сдѣлать сбавку съ вознагражденія, сообразно меньшей стоимости работы, или же потребовать отъ подрядчика безвозмезднаго исправленія работы, буде это не связано для него съ чрезмѣрными издержками; сверхъ того, въ случаѣ вины подрядчика, подрядившій имѣетъ право требовать вознагражденія за убытки.

Если работы произведены на землѣ подрядившаго и удаленіе ихъ, вслѣдствіе ихъ существа, влечетъ за собою чрезмѣрныя издержки, то подрядившему принадлежатъ лишь права, указанныя во второй части этой статьи [1]).

359. Подрядившій не можетъ ссылаться на права, предоставленныя ему предъидущею статьею, если онъ самъ виновенъ въ недостаткахъ работы, вслѣдствіе ли распоряженій, сдѣланныхъ имъ при выполненіи работъ вопреки положительнымъ заявленіямъ подрядчика, или вслѣдствіе иныхъ причинъ.

360. Если подрядившій положительно или молчаливо одобрилъ сданную ему работу, то подрядчикъ освобождается отъ отвѣтственности, развѣ бы дѣло шло о такихъ недостаткахъ, которые не могли быть замѣчены при принятіи работы и обыкновенномъ ея осмотрѣ, или которые умышленно скрыты подрядчикомъ [2]).

361. Молчаливое одобреніе предполагается, если подрядившій не предприметъ осмотра и не увѣдомитъ подрядчика, согласно первой части 357 статьи. Если недостатки обнаружатся лишь впослѣдствіи, то подрядившій обязанъ увѣдомить о нихъ подрядчика немедленно, лишь только онъ замѣтитъ ихъ; въ противномъ случаѣ работа почитается одобренною, не смотря на эти недостатки.

362. Требованія подрядившаго, вытекающія изъ недостатковъ работы, погашаются давностью по тѣмъ же правиламъ, какъ и соотвѣтствующія требованія покупщика, на основаніи статей 257 по 259.

Однако искъ подрядившаго постройку погашается лишь пятилѣтнею давностью, считая со дня сдачи [3]).

363. Подрядившій обязанъ заплатить вознагражденіе при сдачѣ работы.

---

1) См. также ст. 67.
2) Ср. ст. 246, 247.
См. ст. 361.
3) Ср. ст. 147.

Если работа должна быть сдана по частямъ и по частямъ же должно быть уплачено вознагражденіе, то при сдачѣ каждой части должно быть дано и соотвѣтственное вознагражденіе [1]).

364. Если вознагражденіе за работу было точно опредѣлено заранѣе, то подрядчикъ обязанъ исполнить ее за условленную цѣну.

Подрядчикъ не вправѣ требовать прибавки, хотя бы работа стоила ему большаго труда и потребовала большихъ издержекъ, чѣмъ было предусмотрѣно.

Если, однако, чрезвычайныя обстоятельства, которыя нельзя было предвидѣть, препятствуютъ выполненію работы, или въ высшей степени затрудняютъ его, то судъ по справедливому усмотрѣнію вправѣ, если подрядчикъ не принялъ прямо и этого страха на себя, постановить объ увеличеніи условленной цѣны или о прекращеніи договора.

Подрядившій обязанъ уплатить вознагражденіе сполна, хотя бы работа потребовала менѣе труда, чѣмъ было предусмотрѣно.

365. Если вознагражденіе не было заранѣе опредѣлено вовсе, или было опредѣлено лишь приблизительно, то оно должно быть опредѣлено соразмѣрно стоимости работы [2]).

366. Если приблизительная смѣта, составленная подрядившимъ вмѣстѣ съ подрядчикомъ, окажется, безъ вины подрядившаго, чрезмѣрно превышенною, то подрядившій вправѣ прекратить договоръ [3]), какъ во время исполненія работы, такъ и по окончаніи ея.

Если дѣло идетъ о постройкахъ, возводимыхъ на землѣ подрядившаго, то послѣдній вправѣ требовать соотвѣтственнаго уменьшенія вознагражденія, или, если постройка не окончена, запретить ея продолженіе и прекратить договоръ, давъ подрядчику справедливое вознагражденіе за произведенныя работы.

367. Если работа, до ея сдачи, случайно погибла, то подрядчикъ не вправѣ требовать ни вознагражденія за свой трудъ, ни возмѣщенія своихъ издержекъ, развѣ бы подрядившій допустилъ просрочку въ принятіи работы.

Утрата матеріала, въ этомъ случаѣ, падаетъ на ту изъ сторонъ, которая его поставила [4]).

---

1) Вознагражденіе, слѣдовательно, должно быть уплочено не впередъ, а лишь при сдачѣ работы, какъ и при наймѣ (ст. 286), арендѣ (ст. 307), личномъ наймѣ (ст. 340).

2) Обыкновенно судомъ на основаніи заключенія свѣдущихъ лицъ.

3) Ср. ст. 369.

4) Ср. ст. 106.

368. Если работа погибла вслѣдствіе недостатковъ доставленнаго подрядившимъ матеріала, или вслѣдствіе предписаннаго имъ способа выполненія, и если подрядчикъ исполнилъ лежащія на немъ, на основаніи статьи 356, обязанности, то послѣдній вправѣ потребовать вознагражденія за уже исполненную работу и возмѣщенія издержекъ, не входящихъ въ составъ этого вознагражденія.

Въ случаѣ вины подрядившаго, подрядчикъ, сверхъ того, вправѣ потребовать, согласно статьѣ 116, вознагражденія за убытки,—въ частности, возмѣщенія прибыли, которой онъ лишился [1]).

369. Пока работа не окончена, подрядившій вправѣ во всякое время отступиться отъ договора, вознаградивъ подрядчика за уже исполненную работу и возмѣстивъ ему всѣ убытки.

370. Если окончаніе работы станетъ невозможнымъ вслѣдствіе случая, имѣвшаго мѣсто по отношенію къ подрядившему, то подрядчикъ вправѣ требовать вознагражденія за исполенную работу и возмѣщенія издержекъ, не входящихъ въ это вознагражденіе.

Если работа не могла быть исполнена по винѣ подрядившаго, то подрядчикъ можетъ требовать, сверхъ того, вознагражденіе за убытки [2]).

371. Если подрядчикъ умретъ, или безъ своей вины станетъ неспособнымъ къ окончанію работы, то договоръ подряда прекращается, буде при его заключеніи принимались въ соображеніе личныя качества подрядчика.

Подрядившій обязанъ принять и соотвѣтственнымъ образомъ оплатить оконченную часть работы, поскольку она для него годна [3]).

Глава тринадцатая.

ИЗДАТЕЛЬСКІЙ ДОГОВОРЪ.

372. По издательскому договору авторъ литературнаго или художественнаго произведенія, или его правопреемники, обязуются передать

---

[1]) Ср. ст. 370.

[2]) Ср. ст. 368.

Если случай, не дѣлая исполненіе работы невозможнымъ, однако, чрезвычайно затрудняетъ его, то примѣняется часть 3 ст. 364.

[3]) Смертью подрядившаго договоръ не прекращается, его обязанности переходятъ къ его наслѣдникамъ.

Если подрядившій или подрядчикъ будетъ объявленъ несостоятельнымъ, то примѣняется ст. 96.

издателю произведеніе для изданія его, а издатель, съ своей стороны, воспроизвести его и пустить въ продажу.

373. За исключеніемъ особаго соглашенія сторонъ, въ силу издательскаго договора авторское право переносится на издателя въ той мѣрѣ и на такой срокъ, насколько то необходимо для осуществленія издательскаго договора.

374. Лицо, предоставляющее изданіе произведенія, отвѣтствуетъ предъ издателемъ въ томъ, что во время заключенія договора имѣло право издать произведеніе.

Оно обязано, если все произведеніе или часть его уже были переданы для изданія третьему лицу, или инымъ образомъ съ его вѣдома выпущены въ свѣтъ, заявить объ этомъ до заключенія договора.

375. Пока изданія, на которыя издатель имѣетъ право, не разошлись, авторъ или его правопреемники не могутъ распоряжаться, во вредъ ему, ни цѣлымъ произведеніемъ, ни какою либо его частью [1]).

376. Авторъ или его правопреемники вправѣ, во всякое время, вновь напечатать газетныя статьи и отдѣльныя небольшія журнальныя статьи.

Статьи, составляющія часть сборника, или болѣе значительныя журнальныя статьи не могутъ быть вновь напечатаны авторомъ или его правопреемниками до истеченія трехмѣсячнаго срока, считая со дня выпуска въ свѣтъ всего сборника или всей статьи въ журналѣ.

377. Если число изданій въ договорѣ не опредѣлено, то издатель имѣетъ право лишь на одно изданіе.

Число экземпляровъ изданія, если въ договорѣ не постановлено иначе, опредѣляется издателемъ. Но онъ обязанъ по требованію автора напечатать, по крайней мѣрѣ, такое ихъ число, чтобы обезпечить произведенію надлежащій сбытъ; разъ онъ окончилъ печатаніе, онъ не вправѣ предпринять новаго изданія.

378. Издатель обязанъ воспроизвести произведеніе въ надлежащемъ видѣ, безъ всякихъ сокращеній, прибавокъ или измѣненій, не разрѣ-

---

1) См. ст. 382.

шенныхъ авторомъ. Онъ долженъ озаботиться о надлежащихъ публикаціяхъ и принять обычныя мѣры для сбыта изданія.

Опредѣленіе цѣны зависитъ отъ усмотрѣнія издателя, но онъ не вправѣ чрезмѣрнымъ повышеніемъ цѣны препятствовать сбыту.

379. За авторомъ, пока онъ къ тому способенъ, сохраняется право дѣлать въ своемъ произведеніи поправки и улучшенія, которыя считаетъ нужными; если онъ, однако, этимъ причинитъ издателю непредвидѣнные расходы, то онъ обязанъ возмѣстить ихъ ему.

Издатель не вправѣ предпринять новаго изданія или сдѣлать новыхъ оттисковъ, не давъ, предварительно, автору возможности внести необходимыя измѣненія.

Право это принадлежитъ лично автору; оно не переходитъ къ его наслѣдникамъ.

За издателемъ сохраняется право предъявлять возраженія противъ такихъ измѣненій, коими нарушаются его издательскіе интересы, затрогивается его честь, или увеличивается его отвѣтственность.

380. Если право изданія уступлено вполнѣ или для нѣсколькихъ изданій, и если издатель не озаботится приготовленіемъ новаго изданія послѣ того, какъ послѣднее разошлось, то авторъ или его правопреемники могутъ назначить ему, при посредствѣ суда, срокъ для изготовленія [1]) новаго изданія, по пропускѣ коего онъ теряетъ свое право.

381. Издатель, пріобрѣвшій право изданія отдѣльныхъ произведеній одного и того же автора, не пріобрѣтаетъ тѣмъ самымъ и права на изданіе собранія этихъ произведеній.

Равнымъ образомъ, право на изданіе полнаго собранія произведеній автора или всѣхъ его произведеній одного и того же рода, не даетъ еще издателю права на отдѣльное изданіе каждаго изъ нихъ.

382. За отсутствіемъ особаго соглашенія съ издателемъ, право перевода принадлежитъ исключительно автору или его правопреемникамъ [2]).

383. Авторъ или его правопреемники вправѣ требовать гонорара, хотя бы таковой не былъ положительно выговоренъ, если только

---

1) Нѣмецкій текстъ гласитъ: Herstellung, французскій—publication, итальянскій—pubblicarla.

2) Авторъ вправѣ запретить переводъ своего сочиненія всякому безъ исключенія, если только самъ воспользуется правомъ перевода въ теченіе пяти лѣтъ по выходѣ его въ свѣтъ.

обстоятельства не заставляютъ предположить безвозмездную уступку произведенія. Размѣръ гонорара опредѣляется судомъ на основаніи заключенія свѣдущихъ лицъ.

384. Если издателю принадлежитъ право на нѣсколько изданій, то предполагается, что для каждаго послѣдующаго изданія размѣръ гонорара, а равно и всѣ прочія условія, остаются тѣми же, какъ и при первомъ изданіи [1]).

385. Гонораръ подлежитъ уплатѣ лишь только все произведеніе, или, если оно выходитъ отдѣльными выпусками (томами, книжками, листами), лишь только выпускъ напечатанъ и можетъ быть выпущенъ въ продажу.

386. Если гонораръ въ цѣломъ или въ части поставленъ въ зависимость отъ сбыта, то издатель обязанъ произвести согласно обычаю разсчетъ и доказать сбытъ.

387. Если произведеніе, по доставленіи его издателю, случайно погибнетъ, то издатель, тѣмъ не менѣе, обязанъ заплатить гонораръ.

Но если у автора есть второй экземпляръ погибшаго произведенія, то онъ долженъ предоставить его издателю; если онъ въ состояніи возстановить его безъ большаго труда, то онъ обязанъ это сдѣлать; и въ томъ и въ другомъ случаѣ онъ вправѣ потребовать соотвѣтственнаго вознагражденія.

388. Если все готовое изданіе или часть изданія, до выпуска его въ продажу, случайно погибнетъ, то издатель можетъ возстановить на свой счетъ погибшіе экземпляры, авторъ же или его правопреемники не вправѣ требовать новаго гонорара.

389. Издательскій договоръ прекращается, если авторъ, до окончанія произведенія, умретъ, или сдѣлается неспособнымъ, или, безъ своей вины, лишится возможности его окончить.

Въ исключительныхъ случаяхъ судъ, однако, вправѣ разрѣшить продолженіе договора въ цѣломъ или въ части, поскольку

---

1) Если число экземпляровъ неодинаково, то соотвѣтственно ему, надо полагать, измѣняется и размѣръ гонорара.

то окажется возможнымъ и справедливымъ, и дать надлежащія указанія [1]).

390. Въ случаѣ несостоятельности издателя, авторъ или его правопреемники могутъ передать произведеніе другому издателю, развѣ бы они получили обезпеченіе въ исполненіи обязательствъ, срокъ коимъ еще не наступилъ при объявленіи издателя несостоятельнымъ.

391. Если одинъ или нѣсколько авторовъ принимаютъ на себя обработку произведенія по плану, предложенному имъ издателемъ, то они имѣютъ право лишь на условленное вознагражденіе. Издателю принадлежитъ впослѣдствіи неограниченное право изданія.

Глава четырнадцатая.

ПОРУЧЕНІЕ.

I. Простое порученіе.

392. Принятіемъ порученія повѣренный обязуется исполнить порученное ему дѣло согласно волѣ довѣрителя.

Вознагражденіе (провизія, гонораръ) должно быть уплачено лишь въ томъ случаѣ, если было выговорено или основывается на обычаѣ.

393. Порученіе, если не послѣдуетъ немедленнаго отказа отъ него, почитается принятымъ, если относится къ такимъ дѣламъ, исполненіе коихъ возложено на повѣреннаго надлежащею властью, или которыми онъ занимается въ видѣ промысла, или къ исполненію коихъ онъ публично вызвался.

394. Если предѣлы порученія прямо не указаны, то они опредѣляются свойствомъ дѣла, къ которому порученіе относится.

---

[1]) По аналогіи (ст. 371 ч. 2) и въ данномъ случаѣ слѣдуетъ предположить, что издатель обязанъ принять и соотвѣтственнымъ образомъ оплатить оконченную часть произведенія, поскольку она для него годна.

Повѣренный не вправѣ, безъ особаго на то уполномочія, предъявить искъ, заключить мировую сдѣлку, изъявить согласіе на третейское разбирательство, выдать вексельное обязательство, отчудить или обременить недвижимое имущество, совершить дареніе.

Вопросъ о томъ, надлежится ли онъ въ особомъ уполномочіи, чтобы при веденіи уже начатой тяжбы совершать извѣстныя дѣйствія или дѣлать извѣстныя заявленія отъ имени довѣрителя, разрѣшается на основаніи союзныхъ или кантональныхъ законовъ судопроизводства [1]).

395. Повѣренный можетъ отступить отъ точныхъ предписаній довѣрителя лишь настолько, насколько обстоятельства не дозволяютъ ему испросить указаній довѣрителя и, сверхъ того, можно предположить, что послѣдній разрѣшилъ бы ему данное отступленіе, если бы ему были извѣстны обстоятельства, вызывающія таковое.

Если, помимо этихъ случаевъ, повѣренный исполнитъ порученіе на условіяхъ, менѣе благопріятныхъ, чѣмъ указанныя ему, то порученіе почитается исполненнымъ лишь тогда, когда повѣренный принимаетъ на себя возникающіе вслѣдствіе сего убытки [2]).

396. Повѣренный отвѣтствуетъ предъ довѣрителемъ за добросовѣстное и старательное исполненіе даннаго ему порученія; онъ обязанъ исполнить его лично, развѣ бы онъ былъ уполномоченъ или вынужденъ обстоятельствами передать его другому [3]).

397. Повѣренный отвѣтствуетъ, какъ бы за свои собственныя, за дѣйствія лица, которому онъ передалъ исполненіе порученія, не будучи къ тому уполномоченъ.

Если же онъ уполномоченъ передать порученіе другому лицу, то онъ отвѣтствуетъ лишь за надлежащую заботливость при выборѣ этого лица и дачѣ ему указаній.

И въ томъ, и въ другомъ случаяхъ довѣритель вправѣ предъявить непосредственно къ лицу, которому передано порученіе, требованія, принадлежащія повѣренному по отношенію къ этому лицу [4]).

---

1) Ср. ст. 39.
2) Ср. ст. 435.
3) Ср. ст. 77, а также ст. 339.
4) Ср. ст. 185.

398. Повѣренный обязанъ во всякое время, по требованію довѣрителя, дать отчетъ въ своихъ дѣйствіяхъ и передать ему все, что онъ, на какомъ бы то ни было основаніи, получилъ въ силу даннаго ему порученія. Онъ обязанъ платить проценты по тѣмъ суммамъ, которыя онъ передалъ несвоевременно [1]).

399. Если повѣренный пріобрѣлъ на свое имя, за счетъ довѣрителя, требованія къ третьимъ лицамъ, то эти требованія переходятъ на довѣрителя, коль скоро онъ, съ своей стороны, исполнилъ всѣ свои обязательства въ отношеніи повѣреннаго. То же право принадлежитъ ему относительно конкурсной массы, въ случаѣ несостоятельности повѣреннаго.

Равнымъ образомъ, довѣритель вправѣ потребовать, въ случаѣ несостоятельности повѣреннаго, движимыя вещи, пріобрѣтенныя повѣреннымъ на свое имя, но за счетъ довѣрителя, причемъ, однако, и конкурсная масса можетъ воспользоваться правомъ удержанія, принадлежащимъ повѣренному [2]).

400. Довѣритель обязанъ возмѣстить повѣренному всѣ сдѣланные имъ по исполненію порученія расходы и авансы вмѣстѣ съ процентами и освободить его отъ принятыхъ имъ на себя обязательствъ.

Онъ отвѣтствуетъ предъ повѣреннымъ за убытки, причиненные исполненіемъ порученія, развѣ бы доказалъ, что они произошли безъ всякой его вины [3]).

401. Если порученіе было дано нѣсколькими лицами сообща, то они отвѣтствуютъ предъ повѣреннымъ совокупно по всѣмъ обязательствамъ, проистекающимъ изъ порученія.

Если нѣсколько лицъ приняли порученіе сообща, то они отвѣт-

---

[1]) Относительно размѣра процентовъ см. ст. 83, 119.

[2]) Ср. ст. 185.

[3]) Платежъ процентовъ предполагается; не требуется предварительнаго о томъ соглашенія; о размѣрѣ процентовъ см. ст. 83.

Довѣритель не можетъ освободиться отъ лежащей на немъ обязанности возмѣщенія расходовъ, доказавъ, что таковые сдѣланы повѣреннымъ безуспѣшно.

Повѣренный отвѣтствуетъ лишь за добросовѣстное, рачительное исполненіе порученія, не за благопріятные результаты; на этомъ основаніи, онъ вправѣ требовать возмѣщенія всего, что потрачено имъ при исполненіи порученія, хотя бы довѣритель и не обогатился. Напр.: В принимаетъ на себя уходъ за больною лошадью А. Хотя бы лошадь пала, А все же долженъ вернуть В деньги, затраченныя имъ на прокормъ и медицинскую помощь. Другое дѣло, если повѣренный, совершая для довѣрителя путешествіе, дѣлаетъ расходы чисто для своего удовольствія, не имѣющіе никакого отношенія къ порученію.

ствуютъ за выполненіе его совокупно, и лишь дѣйствія, совершенныя ими сообща, обязательны для довѣрителя [1]).

402. Полномочіе во всякое время можетъ быть отмѣнено довѣрителемъ, или сложено съ себя повѣреннымъ.

Сторона, несвоевременно заявившая о прекращеніи порученія, обязана возмѣстить причиненные тѣмъ убытки [2]).

403. Полномочіе прекращается смертью, утратою дѣеспособности и несостоятельностью довѣрителя или повѣреннаго, если только противное не вытекаетъ изъ договора или существа порученія.

Если, однако, вслѣдствіе прекращенія полномочія подвергаются опасности интересы довѣрителя, то повѣренный, его наслѣдники или его представитель обязаны продолжать веденіе дѣлъ до тѣхъ поръ, пока довѣритель, его наслѣдники или его представитель не будутъ въ состояніи завѣдывать ими лично [3]).

404. По сдѣлкамъ, совершаемымъ повѣреннымъ до увѣдомленія его о прекращеніи полномочія, довѣритель или его наслѣдники обязываются передъ повѣреннымъ, какъ если бы полномочіе продолжало существовать [4]).

405. Постановленія настоящаго отдѣла примѣняются и въ томъ случаѣ, если кто либо, не находясь въ отношеніяхъ личнаго найма къ той или другой изъ сторонъ, приметъ на себя посредничество при заключеніи договора.

Особыя постановленія кантональныхъ законовъ, касающіяся маклеровъ, биржевыхъ агентовъ и вообще лицъ, занимающихся посредничествомъ въ сдѣлкахъ въ видѣ промысла, сохраняютъ силу.

II. Приказъ.

406. Посредствомъ приказа приказополучателю (ассигнату) дается порученіе заплатить приказодержателю (ассигнатору) извѣстную

---

1) Ср. ст. 162 и сл.

2) Ср. ст. 40, 43, 428.

3) Ср. ст. 42, 43.

Къ обязанностямъ наслѣдниковъ повѣреннаго слѣдуетъ, несомнѣнно, отнести и немедленное извѣщеніе довѣрителя о смерти повѣреннаго (ср. Code Nap. ст. 2010; Цюр. ул. ст. 1188).

4) Ср. ст. 44.

*

сумму денегъ, и вмѣстѣ съ тѣмъ послѣдній уполномочивается получить платежъ отъ своего собственнаго имени.

407. Если приказомъ долженъ быть погашенъ долгъ приказодателя (ассигнанта) приказодержателю, то погашеніе почитается состоявшимся лишь тогда, когда платежъ произведенъ приказополучателемъ.

Однако приказодержатель, принявшій приказъ, вправѣ требовать удовлетворенія отъ приказодателя лишь въ томъ случаѣ, если онъ потребовалъ отъ приказополучателя платежа и не получилъ его въ срокъ, опредѣленный приказомъ.

408. Вѣритель, отказывающійся принять приказъ отъ своего должника, обязанъ немедленно увѣдомить его о томъ; въ противномъ случаѣ онъ отвѣтствуетъ за возникшіе вслѣдствіе сего убытки.

Во всемъ остальномъ, въ отношеніи приказодержателя, примѣняются постановленія статей 392 и 393.

409. Приказополучатель, изъявившій приказодержателю согласіе на безусловное принятіе приказа, обязанъ произвести ему платежъ; онъ вправѣ противопоставлять ему лишь возраженія, вытекающія изъ ихъ личныхъ отношеній, или изъ содержанія самаго приказа, но не изъ его отношеній къ приказодателю [1]).

410. Приказополучатель обязанъ произвести платежъ приказодержателю, если онъ состоитъ должникомъ приказодателя и тѣмъ не ухудшается его положеніе.

Но и въ этомъ случаѣ приказополучатель не обязанъ заявить о принятіи имъ приказа до производства платежа, если только это не было положительно выговорено между нимъ и приказодателемъ.

411. Если приказополучатель отказывается произвести платежъ,

---

1) Согласіе на принятіе приказа можетъ быть заявлено устно или письменно; въ послѣднемъ случаѣ можетъ быть или сдѣлана надпись на письменномъ приказѣ, или выданъ особый документъ. Но приказополучатель не обязанъ, подобно трассату или плательщику по векселю, заявить, принимаетъ ли онъ приказъ, или нѣтъ. См. ст. 410.

Принявъ приказъ, приказополучатель становится по отношенію къ приказодержателю въ положеніе должника. Послѣдній вправѣ требовать, чтобы приказополучатель сдержалъ свое слово и дѣйствительно произвелъ платежъ; особыя отношенія приказодателя къ приказополучателю не имѣютъ уже для приказодержателя никакого значенія. Примѣръ: С купилъ у А въ кредитъ товару на 400 рублей и принялъ приказъ на В. Впослѣдствіи онъ замѣчаетъ, что товаръ не надлежащаго качества и посему находитъ себя вправѣ требовать сбавки съ покупной цѣны. Требованіе это не касается В. По наступленіи срока платежа, онъ можетъ требовать всѣ 400 р. сполна.

Ср. ст. 811, 847.

требуемый отъ него приказодержателемъ, или если онъ заявитъ впередъ о своемъ нежеланіи платить, то приказодержатель обязанъ немедленно увѣдомить о томъ приказодателя; въ противномъ случаѣ онъ отвѣтствуетъ передъ нимъ за возникшіе вслѣдствіе сего убытки [1]).

412. Приказодатель можетъ отмѣнить приказъ по отношенію къ приказодержателю, развѣ бы онъ далъ приказъ для погашенія своего долга или ради иной какой либо выгоды приказодержателя.

Приказодатель вправѣ отмѣнить приказъ по отношенію къ приказополучателю, пока этотъ послѣдній не заявилъ о принятіи приказа приказодержателю.

Если приказодатель будетъ объявленъ несостоятельнымъ, то приказъ почитается отмѣненнымъ.

413. Письменные приказы на предъявителя обсуждаются на основаніи настоящей главы въ томъ смыслѣ, что всякій предъявитель разсматривается по отношенію къ приказополучателю, какъ приказодержатель; отношенія же приказодателя и приказодержателя устанавливаются лишь между каждымъ передающимъ приказъ и лицомъ, его принимающимъ.

Къ чеку примѣняются особыя постановленія тридцатой главы [2]).

414. Постановленія настоящаго отдѣла не отмѣняютъ кантональныхъ законовъ, касающихся передачи залоговыхъ требованій.

III. Кредитное письмо.

415. Кредитныя письма, коими адрессантъ поручаетъ адрессату, означивъ или не означивъ высшаго размѣра, уплатить опредѣленному лицу требуемыя имъ суммы, обсуждаются на основаніи постановленій о приказѣ.

416. Если не означено высшаго размѣра, то адрессатъ обязанъ, въ случаѣ предъявленія получателемъ чрезмѣрныхъ, явно не соотвѣтствующихъ отношеніямъ участниковъ, требованій, извѣстить о томъ адрессанта и не производить платежа до тѣхъ поръ, пока имъ не будутъ получены указанія.

417. Приказъ, содержащійся въ кредитномъ письмѣ, почитается

---

1) Нѣтъ необходимости, чтобы увѣдомленіе было облечено въ какую либо особую форму; не требуется, напр., учиненіе протеста.

2) О чекѣ см. ст. 830—837.

принятымъ, въ смыслѣ статьи 409, лишь тогда, если онъ принятъ въ опредѣленной суммѣ.

IV. Кредитный приказъ.

418. Если кто либо получилъ и принялъ порученіе открыть или возобновить отъ своего имени и за свой счетъ, но подъ отвѣтственностью поручающаго, кредитъ третьему лицу, то давшій порученіе отвѣтствуетъ, какъ поручитель [1]), за долгъ лица, коему открытъ кредитъ, поскольку получившій порученіе не вышелъ изъ предѣловъ даннаго ему порученія.

Такая отвѣтственность имѣетъ мѣсто лишь въ томъ случаѣ, если порученіе дано письменно [2]).

419. Поручающій не вправѣ противопоставить получившему порученіе возраженіе, что лицо, коему кредитъ открытъ, лично неспособно вступать въ обязательства.

420. Отвѣтственность давшаго порученіе прекращается, если получившій его произвольно [3]) далъ отсрочку лицу, коему открытъ кредитъ, или не принялъ противъ него предписанныхъ ему мѣръ взысканія.

421. Правоотношенія давшаго порученіе и лица, коему кредитъ открытъ, обсуждаются на основаніи постановленій объ отношеніяхъ поручителя и главнаго должника [4]).

Глава пятнадцатая.

ТОРГОВЫЕ РАСПОРЯДИТЕЛИ. ТОРГОВЫЕ УПОЛНОМОЧЕННЫЕ. ПУТЕШЕСТВУЮЩІЕ ПРИКАЩИКИ.

422. Торговымъ распорядителемъ (прокуристомъ) называется лицо, уполномоченное, положительно или фактически, хозяиномъ торговаго, фабричнаго или инаго промышленнаго заведенія, устроеннаго на

---

1) См. ст. 499 и сл.

2) См. ст. 9 и 491.

3) Не требуется, однако, чтобы давшій порученіе положительно выразилъ свое согласіе на отсрочку; достаточно, если онъ своими дѣйствіями или своимъ поведеніемъ далъ получившему порученіе достаточное основаніе предположить, что согласенъ на отсрочку, частичную уплату и т. п.

4) Ср. ст. 418, 504—511.

купеческихъ началахъ, вести за него его дѣла и подписываться «per procura» именемъ фирмы.

Хозяинъ долженъ озаботиться о внесеніи неограниченной довѣренности (procura) въ торговый реестръ, но онъ отвѣтствуетъ и до такого внесенія за дѣйствія распорядителя.

Для завѣдыванія иными промышленными заведеніями, или для заключенія другихъ сдѣлокъ распорядитель можетъ быть назначенъ лишь посредствомъ внесенія въ торговый реестръ. Пока внесеніе не послѣдовало, примѣняются лишь общія постановленія о представительствѣ [1]).

423. Торговый распорядитель почитается, по отношенію къ третьимъ добросовѣстнымъ лицамъ, уполномоченнымъ вступать за хозяина въ вексельныя обязательства и совершать отъ его имени всѣ дѣйствія, обусловливаемыя промысломъ или предпріятіемъ.

Отчуждать же недвижимости и обременять ихъ долгами торговый распорядитель вправѣ лишь въ томъ случаѣ, если онъ на это особо уполномоченъ.

Другія ограниченія неограниченной довѣренности (procura) недѣйствительны по отношенію къ третьимъ добросовѣстнымъ лицамъ.

424. Неограниченная довѣренность можетъ быть дана нѣсколькимъ лицамъ съ тѣмъ, чтобы они подписывались сообща (совокупная довѣренность). Въ этомъ случаѣ, подпись каждаго лица дѣйствительна лишь при наличности подписей всѣхъ прочихъ [2]).

425. Прекращеніе неограниченной довѣренности должно быть внесено въ торговый реестръ, хотя бы ея выдача и не была внесена въ реестръ.

Прекращеніе довѣренности, пока оно не внесено и о немъ не объ-

---

[1]) Ср. ст. 892.

Хозяиномъ можетъ быть одно лицо, или же и цѣлое общество.

Per procura; обыкновенно пишутъ p. proc., или p.p.,—затѣмъ фирму. Прокуристъ обыкновенно подписываетъ подъ фирмою еще и свою фамилію. Послѣднее, однако, необходимо лишь въ томъ случаѣ, если подпись фирмою учинена не имъ.

Нѣтъ необходимости, чтобы торговый распорядитель находился къ хозяину заведенія въ отношеніяхъ личнаго найма: онъ можетъ быть просто его родственникомъ и подписывать бумаги по порученію хозяина, въ его отсутствіи.

О представительствѣ см. ст. 36 и сл.

Ср. ст. 893, 894.

[2]) Необходимо, чтобы не только была надписана фирма per procura, но и фамилія каждаго торговаго распорядителя.

Ср. ст. 561, 654.

явлено во всеобщее свѣдѣніе, недѣйствительно по отношенію къ добросовѣстнымъ третьимъ лицамъ [1]).

426. Если собственникъ одного изъ промышленныхъ заведеній, поименованныхъ въ части I статьи 422, не выдавая неограниченной довѣренности, поручитъ кому либо, въ качествѣ своего представителя, торговаго уполномоченнаго, веденіе всѣхъ своихъ или лишь опредѣленныхъ торговыхъ дѣлъ, то такое уполномочіе распространяется на всѣ юридическія дѣйствія, сопряженныя обыкновенно съ завѣдываніемъ такимъ заведеніемъ или съ веденіемъ подобныхъ дѣлъ.

Заключать вексельныя обязательства, совершать займы и вести процессы торговый уполномоченный, однако, можетъ лишь въ томъ случаѣ, если это право ему положительно предоставлено [2]).

427. Торговый распорядитель, а равно торговый уполномоченный, которому поручено завѣдываніе всѣмъ промышленнымъ заведеніемъ, или который состоитъ на службѣ у хозяина заведенія, не вправѣ безъ его согласія ни за свой счетъ, ни за счетъ третьихъ лицъ вступать въ сдѣлки, относящіяся къ промыслу хозяина.

Въ случаѣ нарушенія этого предписанія, хозяинъ можетъ потребовать возмѣщенія причиненныхъ ему убытковъ; онъ имѣетъ также право считать заключенныя такимъ образомъ сдѣлки совершенными за его счетъ.

428. Неограниченная довѣренность и торговое полномочіе могутъ быть прекращены [3]) во всякое время, причемъ, однако, такое прекращеніе не касается правъ, проистекающихъ изъ отношеній личнаго найма.

Смерть хозяина не имѣетъ своимъ послѣдствіемъ прекращеніе неограниченной довѣренности или торговаго полномочія [4]).

429. Путешествующій прикащикъ, совершающій сдѣлки для опредѣленнаго промышленнаго заведенія внѣ мѣста нахожденія онаго, почитается имѣющимъ право получать покупную сумму по заключеннымъ имъ, отъ имени хозяина, продажамъ, выдавать въ томъ росписки и

---

1) Ср. ст. 41. См. также ст. 428 и 863.

2) Ср. ст. 892.

При переводѣ этой статьи имѣлись въ виду преимущественно тексты нѣмецкій и италіанскій. Французскій текстъ по редакціи нѣсколько иной.

3) И той и другой стороною.
Ср. ст. 40. См. также ст. 425.

4) См. ст. 42 и 403.

давать отсрочку въ платежѣ. Ограниченіе этого полномочія не можетъ быть противопоставлено третьимъ лицамъ, не знавшимъ о немъ.

Глава шестнадцатая.

КОММИССІЯ.

430. Коммиссіонеромъ признается лицо, занимающееся покупкою и продажею движимыхъ вещей или цѣнныхъ бумагъ за счетъ другаго, препоручителя, но на свое имя и за коммиссіонное вознагражденіе (провизію) [1].

431. Правила о порученіи примѣняются и къ договору коммиссіи, поскольку нижеслѣдующими статьями этой главы не постановлено иное [2].

432. Коммиссіонеръ обязанъ доставлять препоручителю надлежащія свѣдѣнія и, въ особенности, немедленно увѣдомить его объ исполненіи порученія.

Онъ обязанъ застраховать данный ему на коммиссію товаръ лишь въ томъ случаѣ, если это поручено ему препоручителемъ.

433. Если присланный коммиссіонеру для продажи товаръ дойдетъ до него очевидно поврежденнымъ, то коммиссіонеръ долженъ принять мѣры къ охраненію правъ препоручителя противъ перевозчика, собрать доказательства того, что товаръ былъ поврежденъ [3], пещись, насколько возможно, о его сохраненіи и немедленно увѣдомить объ этомъ препоручителя.

Въ противномъ случаѣ, онъ отвѣтствуетъ за убытки, причиненные имъ несоблюденіемъ своихъ обязанностей.

434. Если представится опасность, что присланный для продажи товаръ подвергнется быстрой порчѣ, то коммиссіонеръ вправѣ и даже,

---

1) Провизія, обыкновенно, состоитъ въ процентахъ съ покупной суммы. Ср. ст. 440 и сл.

2) См. главн. образомъ ст. 399 и 403.

3) Нѣмецкій текстъ гласитъ: für den Beweis des mangelhaften Zustandes.... zu sorgen,— французскій: faire constater les avaries,—италіанскій; provvedere alla prova dello stato difettoso.

если того требуетъ интересъ препоручителя, обязанъ продать его при содѣйствіи подлежащей власти мѣста нахожденія товара [1]).

435. Коммиссіонеръ, совершившій продажу дешевле назначенной ему крайней цѣны, обязанъ возмѣстить препоручителю разницу, если не докажетъ, что совершеніемъ продажи предотвращены убытки для препоручителя, и что ему нельзя было испросить его указаній [2]).

436. Коммиссіонеръ, совершившій куплю по низшей, противъ предположенной препоручителемъ, цѣнѣ или продажу по высшей, противъ назначенной ему, цѣнѣ, не вправѣ оставить себѣ разницу, но обязанъ предоставить ее препоручителю [3]).

437. Коммиссіонеръ, который, безъ согласія препоручителя, производитъ досрочные платежи или оказываетъ кредитъ третьему лицу, дѣлаетъ это на свой страхъ.

Если, однако, въ мѣстѣ заключенія сдѣлки продажа обыкновенно совершается въ кредитъ, то, при отсутствіи противоположнаго указанія со стороны препоручителя, коммиссіонеръ имѣетъ право совершить такую продажу.

438. За исключеніемъ случая, когда коммиссіонеръ совершаетъ продажу въ кредитъ, не имѣя на то права, онъ отвѣтствуетъ за платежъ или за исполненіе прочихъ обязательствъ со стороны лица, съ которымъ онъ вступилъ въ сдѣлку, лишь тогда, если принялъ на себя такую отвѣтственность, или же если это составляетъ торговый обычай въ мѣстѣ его осѣдлости.

Коммиссіонеръ, который обязался отвѣтствовать за лицо, съ коимъ онъ вступилъ въ сдѣлку, имѣетъ право на особое за то вознагражденіе [4]).

439. Коммиссіонеръ вправѣ требовать возмѣщенія всѣхъ сдѣланныхъ имъ, въ интересѣ препоручителя, авансовъ, расходовъ и издержекъ [5]) съ процентами на эти суммы [6]).

---

1) Ср. ст. 248, 455. См. также ст. 435 и 443, ч. II.

2) Ср. ст. 395.

3) Ср. ст. 441 и 446.

4) Особое вознагражденіе, уплачиваемое такому коммиссіонеру, называется del-credere-Provision, ducroire, star del credere.

5) Въ нѣмецкомъ текстѣ сказано: Vorschüsse, Auslagen und andere Verwendungen;— во французскомъ: frais, avances et débours,—въ италіанскомъ: anticipazioni, spese e altri sborsi.

6) О размѣрѣ процентовъ см. ст. 83.

Онъ вправѣ требовать также вознагражденія за пользованіе складами и перевозочными средствами, но не вознагражденія за труды служащихъ у него лицъ.

440. Коммиссіонеръ вправѣ требовать вознагражденія лишь въ томъ случаѣ, если сдѣлка [1]) приведена въ исполненіе.

По сдѣлкамъ, которыя не могли быть приведены въ исполненіе, коммиссіонеръ вправѣ требовать лишь соотвѣтствующаго мѣстному обычаю вознагражденія за свои труды [2]).

441. Коммиссіонеръ теряетъ право на коммиссіонное вознагражденіе, если онъ виновенъ въ недобросовѣстныхъ дѣйствіяхъ по отношенію къ препоручителю, въ частности, если онъ показалъ въ счетѣ сумму выше цѣны покупки, или ниже цѣны продажи.

Сверхъ того, въ послѣднихъ двухъ случаяхъ, препоручитель имѣетъ право искать съ самого коммиссіонера, какъ съ покупщика, или какъ съ продавца [3]).

442. Коммиссіонеру принадлежитъ, согласно статьѣ 224, право удержанія отданнаго на коммиссію товара или вырученной за него цѣны.

Къ требованіямъ, пріобрѣтеннымъ за счетъ препоручителя, примѣняются постановленія части I статьи 399 [4]).

443. Если коммиссіонеръ не можетъ сбыть товара, или если данное ему порученіе отмѣнено, препоручитель же слишкомъ долго медлитъ распорядиться товаромъ или взять его обратно, то онъ вправѣ просить подлежащую власть мѣста нахожденія товара о продажѣ товара съ публичнаго торга.

Если въ мѣстѣ продажи нѣтъ ни препоручителя, ни его представителя, то продажа съ публичнаго торга можетъ быть разрѣшена и безъ выслушанія ихъ. Но продажѣ должно предшествовать оффиціальное извѣщеніе о томъ препоручителя, развѣ бы товары были подвержены быстрому обезцѣненію [5]).

---

1) Во французскомъ текстѣ вставлены еще слова «dont il était chargé».

2) Такое вознагражденіе называется Auslieferungsprovision, «provvigione di riconsegna».

3) Ср. ст. 436.

4) Ср. ст. 185.

Право удержанія, согласно ст. 224, принадлежитъ коммиссіонеру только, пока данный ему на коммиссію товаръ въ его распоряженіи.

5) Ср. ст. 248 и 434. Коммиссіонеръ не вправѣ, безъ согласія на то препоручителя, возвратить ему товаръ.

444. При коммиссіи по покупкѣ или продажѣ товаровъ, векселей и иныхъ цѣнныхъ бумагъ, которыя имѣютъ биржевую или рыночную цѣну, коммиссіонеръ имѣетъ право, если со стороны препоручителя не послѣдовало противнаго сему распоряженія, самъ, въ качествѣ продавца, поставить товаръ, который поручено ему купить, или же оставить за собою, въ качествѣ покупателя, товаръ, который ему поручено продать.

Въ такомъ случаѣ коммиссіонеръ обязанъ поставить въ счетъ биржевую или рыночную цѣну, существовавшую во время исполненія имъ порученія.

445. Если коммиссіонеръ воспользуется правомъ, предоставленнымъ ему предъидущею статьею, то онъ можетъ требовать обыкновеннаго коммиссіоннаго вознагражденія и поставить въ счетъ встрѣчающіяся обыкновенно при коммиссіонныхъ сдѣлкахъ издержки. Въ остальномъ сдѣлка разсматривается какъ договоръ купли.

446. Если коммиссіонеръ въ случаѣ, предусмотрѣнномъ статьею 444, одновременно съ увѣдомленіемъ объ исполненіи порученія не назоветъ другаго лица, какъ покупщика или продавца, то предполагается, что онъ принялъ лично на себя обязательства покупщика или продавца.

447. Если препоручитель отмѣнитъ порученіе, и эта отмѣна дойдетъ до коммиссіонера ранѣе, чѣмъ увѣдомленіе объ исполненіи порученія было имъ отправлено, то коммиссіонеръ не можетъ уже воспользоваться правомъ выступить лично въ качествѣ покупателя или продавца.

448. Лицо, занимающееся пересылкою [1]) товаровъ за счетъ отправителя, но отъ своего имени и за вознагражденіе (экспедиторъ, коммиссіонеръ по пересылкѣ товаровъ), считается перевозчикомъ и подчиняется постановленіямъ семнадцатой главы.

Глава семнадцатая.

ДОГОВОРЪ ПЕРЕВОЗКИ (ФРАХТОВЫЙ ДОГОВОРЪ).

449. Перевозчикомъ признается тотъ, кто за вознагражденіе (фрахтовыя деньги, провозная плата) принимаетъ на себя перевозку вещей.

---

[1]) Нѣмецкій текстъ гласитъ: Versendung oder Weitersendung;—итальянскій:—spedire o di continuarne la spedizione;—а французскій: d'expédier ou de réexpédier.

450. Правила о порученіи примѣняются и къ договору перевозки, поскольку нижеслѣдующими статьями этой главы не постановлено иное [1]).

451. Отправитель обязанъ точно указать перевозчику адресъ получателя и мѣсто выдачи, число, упаковку, содержаніе и вѣсъ грузовыхъ мѣстъ, срокъ ихъ доставки и путь, по которому они должны слѣдовать, а также стоимость предметовъ особой цѣнности.

Убытки, происшедшіе вслѣдствіе упущенія или неточности этихъ указаній, падаютъ на отправителя.

452. Отправитель обязанъ заботиться о надлежащей упаковкѣ груза; онъ отвѣтствуетъ за послѣдствія незамѣтныхъ по наружному виду недостатковъ упаковки. Перевозчикъ, съ своей стороны, отвѣтствуетъ за послѣдствія очевидныхъ недостатковъ упаковки, если онъ принялъ грузъ безъ оговорокъ.

453. Отправитель вправѣ взять обратно грузъ, пока онъ еще въ рукахъ перевозчика, вознаградивъ послѣдняго за причиненные ему тѣмъ издержки и убытки. Онъ не можетъ воспользоваться этимъ правомъ:

1) когда накладная выдана отправителемъ и передана перевозчикомъ получателю;

2) когда отправитель потребовалъ отъ перевозчика росписку въ полученіи груза и не можетъ ее возвратить;

3) когда перевозчикъ уже отправилъ къ получателю письменное увѣдомленіе о прибытіи груза съ тѣмъ, чтобы послѣдній его принялъ;

4) когда получатель, по прибытіи груза на мѣсто назначенія, потребовалъ его выдачи.

Въ этихъ случаяхъ перевозчикъ обязанъ подчиняться исключительно распоряженіямъ получателя; однако, въ случаѣ, предусмотрѣнномъ въ пунктѣ 2-мъ, онъ долженъ ими руководствоваться до прибытія груза на мѣсто назначенія лишь въ томъ случаѣ, когда росписка въ полученіи груза была передана получателю.

454. Если грузъ не принятъ, или не произведены наложенные платежи, или, наконецъ, если получатель не можетъ быть найденъ, то перевозчикъ долженъ увѣдомить о томъ отправителя, а между тѣмъ, на страхъ и счетъ отправителя, хранить грузъ, или отдать его на храненіе третьему лицу.

---

[1]) См. ст. 392—404. Ср. ст. 431.

Если ни отправитель, ни получатель не распорядятся грузомъ въ соотвѣтствующій обстоятельствамъ срокъ, то перевозчикъ вправѣ продать его при содѣйствіи надлежащей власти мѣста нахожденія груза, на основаніи статьи 443, за счетъ лица, коему грузъ принадлежитъ [1]).

455. Если грузъ подверженъ быстрой порчѣ, или если его предполагаемая цѣнность не покрываетъ сдѣланныхъ на него издержекъ, то перевозчикъ обязанъ потребовать немедленнаго удостовѣренія надлежащею властью этихъ обстоятельствъ, а затѣмъ продать грузъ указаннымъ въ предъидущей статьѣ порядкомъ.

Заинтересованныя лица должны быть, по мѣрѣ возможности, увѣдомлены о послѣдовавшемъ распоряженіи о продажѣ [2]).

456. Перевозчикъ, пользуясь предоставленными ему статьями 454 и 455 правами, обязанъ, по мѣрѣ возможности, соблюдать предполагаемые интересы собственника; онъ отвѣтствуетъ за убытки въ случаѣ доказанной небрежности.

457. Если грузъ утраченъ или погибъ, то перевозчикъ обязанъ возмѣстить полную его стоимость, развѣ бы онъ доказалъ, что утрата или гибель произошли вслѣдствіе естественныхъ свойствъ груза, либо непреодолимой силы, или по винѣ, либо вслѣдствіе распоряженія отправителя или получателя.

Соглашенія, коими опредѣлено вознагражденіе выше или ниже полной стоимости груза, остаются въ силѣ [3]).

458. Перевозчикъ отвѣтствуетъ, на тѣхъ же основаніяхъ, за всѣ убытки, возникшіе вслѣдствіе замедленія въ доставкѣ груза, его порчи, или частичной гибели.

За отсутствіемъ особаго соглашенія, не можетъ быть потребовано большаго вознагражденія, чѣмъ въ случаѣ гибели всего груза.

459. Перевозчикъ отвѣтствуетъ за всѣ случайности и всѣ ошибки, послѣдовавшія во время перевозки, при чемъ безразлично, совершена ли перевозка имъ самимъ до мѣста назначенія, или поручена имъ другому перевозчику; въ послѣднемъ случаѣ за нимъ сохраняется право обратнаго требованія съ перевозчика, которому онъ передалъ грузъ.

---

[1]) Ср. ст. 461.

[2]) См. также ст. 248, 434 и 456.

[3]) См. ст. 114 и 115. Ср. ст. 465.

460. Перевозчикъ, немедленно по прибытіи груза, обязанъ увѣдомить о томъ получателя [1]).

461. Если получатель оспариваетъ наложенные на грузъ платежи, то онъ вправѣ требовать выдачи груза лишь въ томъ случаѣ, если внесетъ оспариваемую имъ сумму на храненіе въ судъ [2]). По отношенію къ праву удержанія, принадлежащему перевозчику, внесенная на храненіе сумма становится на мѣсто груза.

462. Принятіемъ, безъ оговорки, груза и выдачею провозной платы погашается всякій искъ о вознагражденіи противъ перевозчика, за исключеніемъ случаевъ злаго умысла и грубой неосторожности.

Сверхъ того, перевозчикъ отвѣтствуетъ за поврежденія, которыя нельзя было замѣтить по наружному виду, если получатель откроетъ таковыя въ срокъ, въ теченіи котораго, согласно обстоятельствамъ, осмотръ груза могъ или долженъ былъ быть произведенъ, и немедленно послѣ обнаруженія поврежденій извѣститъ о нихъ перевозчика. Это извѣщеніе во всякомъ случаѣ должно послѣдовать въ теченіи восьми дней по выдачѣ груза.

463. Въ случаѣ спора [3]), надлежащая власть мѣста нахожденія груза [4]) вправѣ, по просьбѣ одной изъ сторонъ, постановить о сдачѣ его на храненіе въ третьи руки или, въ случаѣ необходимости, по удостовѣреніи состоянія груза, о продажѣ его. Продажа можетъ быть предотвращена [5]) уплатою или внесеніемъ на храненіе наложенныхъ на грузъ суммъ.

464. Иски противъ перевозчиковъ о вознагражденіи за убытки, погашаются давностью въ теченіи года, и притомъ въ случаѣ гибели, утраты или просрочки, считая съ того дня, въ который должна была бы послѣдовать доставка, а въ случаѣ поврежденія—со времени выдачи груза получателю.

Получатель и отправитель могутъ всегда предъявить, путемъ возраженій, свои требованія противъ перевозчика, лишь бы таковыя были заявлены въ годичный срокъ и не были погашены давностью, въ силу статьи 462.

Исключеніе составляютъ случаи злаго умысла или грубой неосторожности перевозчика.

---

1) Ср. ст. 453 п. 3.
2) См. также ст. 463.
3) См. ст. 454 и 461.
4) Ср. ст. 248, 434, 443, 454, 455.
5) См. ст. 461.

465. Предпріятія по перевозкѣ грузовъ, нуждающіяся въ правительственномъ разрѣшеніи, не вправѣ особыми соглашеніями или уставами заранѣе исключить или ограничить, къ своей выгодѣ, примѣненіе постановленій закона объ отвѣтственности перевозчиковъ.

Особенныя соглашенія сторонъ, насколько онѣ допускаются настоящею главою, составляютъ исключеніе [1]).

466. Къ договорамъ о перевозкѣ по почтѣ и по желѣзнымъ дорогамъ примѣняются особые законы.

467. Перевозчикъ или экспедиторъ, пользующійся для принятой на себя перевозки желѣзною дорогою, или же содѣйствующій перевозкѣ по желѣзной дорогѣ, подчиняется особымъ постановленіямъ о перевозкѣ по желѣзнымъ дорогамъ. Особыя соглашенія между перевозчикомъ или экспедиторомъ съ одной стороны и препоручителемъ съ другой остаются, однако, въ силѣ.

Настоящая статья не примѣняется къ предпріятіямъ доставки грузовъ на домъ (camionneurs) [2]).

468. Экспедиторъ [3]), пользующійся при перевозкѣ желѣзною дорогою, не вправѣ отклонить лежащей на немъ отвѣтственности, вслѣдствіе утраты имъ права обратнаго требованія къ желѣзной дорогѣ, если эта утрата послѣдовала по его винѣ.

Глава восемнадцатая.

ФАКТИЧЕСКОЕ ПРЕДСТАВИТЕЛЬСТВО.

(Веденіе дѣлъ безъ порученія).

469. Кто безъ порученія ведетъ дѣла другаго (фактическій представитель), тотъ обязанъ при веденіи ихъ руководствоваться выгодою и вѣроятнымъ намѣреніемъ хозяина.

---

1) На основаніи ст. 457 ч. 2 и 458 можетъ быть выговорено вознагражденіе ниже всей суммы понесенныхъ убытковъ.

2) Camioneure, camionneurs—лица, занимающіяся доставкою грузовъ отъ отправителя на мѣсто отправки (желѣзную дорогу) и, наоборотъ, отъ мѣста доставки (станціи, платформы) по адресу получателя. Если они въ услуженіи желѣзной дороги, то послѣдняя отвѣчаетъ за нихъ; если они занимаются перевозкою самостоятельно, то разсматриваются какъ простыя перевозчики кладей.

3) См. ст. 448.

470. Фактическій представитель отвѣтствуетъ за всякую неосторожность. Его отвѣтственность, однако, уменьшается, если онъ дѣйствовалъ съ цѣлью предотвратить угрожавшій хозяину убытокъ.

Если онъ предпринялъ завѣдываніе дѣлами вопреки прямо выраженной или инымъ образомъ очевидной воли хозяина, то отвѣтствуетъ даже за случай, развѣ бы доказалъ [1]), что случай послѣдовалъ бы и безъ его вмѣшательства.

471. Если фактическій представитель былъ не вправѣ обязываться договорами, то онъ несетъ отвѣтственность по веденію дѣлъ лишь въ размѣрѣ обогащенія, которое имъ получено или котораго онъ себя недобросовѣстно лишилъ. Его отвѣтственность увеличивается, если онъ виновенъ въ недозволенныхъ дѣйствіяхъ [2]).

472. Если выгода хозяина требовала, чтобы кто нибудь взялъ на себя фактическое его представительство, то онъ обязанъ возмѣстить фактическому представителю, вмѣстѣ съ процентами [3]), всѣ расходы, поскольку они были необходимы или полезны и соотвѣтствовали обстоятельствамъ, и освободить его въ той же мѣрѣ отъ всѣхъ принятыхъ имъ на себя обязательствъ.

Требованіе это принадлежитъ фактическому представителю, дѣйствовавшему съ надлежащею заботливостью, и въ томъ случаѣ, если не была достигнута предположенная цѣль.

Если расходы не подлежатъ возмѣщенію, то онъ можетъ воспользоваться правомъ, предоставленнымъ статьею 74, ч. 2 [4]).

473. Если веденіе дѣлъ было предпринято не въ интересѣ хозяина, то онъ, тѣмъ не менѣе, вправѣ присвоить себѣ полученныя отъ такого веденія выгоды.

Но хозяинъ обязанъ вознаградить фактическаго представителя и освободить его отъ принятыхъ имъ на себя обязательствъ лишь въ размѣрѣ полученнаго имъ обогащенія.

474. Если хозяинъ одобритъ впослѣдствіи веденіе его дѣлъ, то примѣняются постановленія о порученіи [5]).

---

[1]) Ср. ст. 118, 476.
[2]) См. ст. 50 и сл., 70 и сл.
[3]) О размѣрѣ процентовъ см. ст. 83.
[4]) Ср. ст. 400.
[5]) О порученіи см. ст. 392 и сл.

Глава девятнадцатая.

ДОГОВОРЪ ПОКЛАЖИ.

475. По договору поклажи поклажепринимать (депозитарій) обязуется предъ поклажедателемъ (депонентомъ) принять довѣряемую ему послѣднимъ движимую вещь и хранить ее въ безопасномъ мѣстѣ.

Поклажепринимать вправѣ требовать вознагражденія лишь въ томъ случаѣ, если онъ положительно выговорилъ его, или по обстоятельствамъ могъ на него разсчитывать [1]).

476. Поклажепринимать не вправѣ пользоваться данной ему на храненіе вещью безъ согласія поклажедателя.

Въ противномъ случаѣ, онъ обязанъ дать справедливое вознагражденіе поклажедателю; сверхъ того онъ отвѣтствуетъ за случай, развѣ бы доказалъ, что случай постигъ бы вещь и безъ его пользованія ею [2]).

477. Поклажедатель отвѣтствуетъ предъ поклажепринимателемъ за всѣ убытки, причиненные ему поклажею, развѣ бы онъ доказалъ, что убытки послѣдовали безъ всякой его вины. Равнымъ образомъ онъ отвѣтствуетъ передъ поклажепринимателемъ за всѣ необходимыя издержки, связанныя съ исполненіемъ договора [3]).

478. Поклажедатель вправѣ во всякое время потребовать возвращенія данной на храненіе вещи съ ея приращеніями, хотя бы срокъ храненія былъ опредѣленъ; но онъ обязанъ возмѣстить поклажепринимателю издержки, произведенныя имъ въ виду опредѣленнаго въ договорѣ срока [4]).

---

1) Во французскомъ (Code Nap. ст. 1915), австрійскомъ (ст. 957) и цюрихскомъ кодексахъ (ст. 1137) договоръ поклажи считается заключеннымъ лишь по отдачѣ вещи на храненіе. Настоящій законъ считаетъ достаточнымъ, если стороны условились отдать и принять вещь на храненіе.

2) См ст. 118, 470.

3) Ср. ст. 220 ч. 1.

Примѣръ: крестьянинъ купилъ на ярмаркѣ корову и поставилъ ее въ коровникъ своего хорошаго знакомаго. Оказывается, что у коровы чума. Всѣ коровы, стоявшія вмѣстѣ съ нею, заболѣваютъ. Крестьянинъ обязанъ возмѣстить всѣ убытки, развѣ бы доказалъ, что безъ всякой вины съ своей стороны не зналъ о болѣзни купленной коровы.

4) См. ст. 482. См. также ст. 132 п. 1 и 224 и сл.

479. Поклажепринимательвправѣ возвратить данную ему на храненіе вещь до истеченія опредѣленнаго въ договорѣ срока лишь тогда, когда непредвидѣнныя обстоятельства поставятъ его въ невозможность хранить далѣе вещь съ безопасностью для нея, или безъ ущерба для себя. Если срокъ храненія не опредѣленъ, то поклажепринимательимѣетъ право возвратить вещь во всякое время.

480. Возвращеніе вещи должно послѣдовать за счетъ и на страхъ поклажедателя въ томъ мѣстѣ, гдѣ она должна была храниться.

481. Если нѣсколько лицъ сообща приняли вещь на храненіе, то они отвѣтствуютъ совокупно [1]).

482. Если третье лицо предъявитъ право собственности на данную на храненіе вещь, то поклажепринимательтѣмъ не менѣе, обязанъ возвратить ее поклажедателю, развѣ бы на нее былъ наложенъ арестъ судомъ или былъ предъявленъ къ поклажепринимателю искъ о правѣ собственности на вещь. Объ этихъ препятствіяхъ поклажепринимательобязанъ немедленно извѣстить поклажедателя.

483. Если нѣсколько лицъ, ради обезпеченія своихъ правъ, даютъ на храненіе третьему лицу (хранителю по секвестру) вещь, отношенія къ которой, въ данное время, представляются спорными или неясными, то хранитель по секвестру вправѣ выдать ее лишь съ согласія сторонъ или по распоряженію суда.

484. Если, въ силу положительнаго или молчаливаго соглашенія, даны на храненіе деньги съ тѣмъ, чтобы поклажепринимательвозвратилъ не тѣ же самые денежные знаки, но лишь ту же сумму, то пользованіе ею и страхъ переходятъ на него.

Такое молчаливое соглашеніе предполагается, по смыслу настоящей статьи, когда денежная сумма была передана въ незапечатанномъ пакетѣ или въ незапертомъ помѣщеніи.

485. При поклажѣ другихъ замѣнимыхъ вещей или цѣнныхъ бумагъ, такое соглашеніе не можетъ быть выведено изъ обстоятельствъ. Поклажепринимательвправѣ распоряжаться данными на храненіе вещами лишь въ томъ случаѣ, если это положительно разрѣшено ему поклажедателемъ.

---

1) См. ст. 162 и сл.

486. Содержатели гостинницъ, принимающіе у себя проѣзжихъ, отвѣтствуютъ за всякое поврежденіе, истребленіе или похищеніе принесенныхъ пріѣзжими вещей, развѣ бы они доказали, что убытокъ послѣдовалъ по винѣ самого пріѣзжаго, либо лицъ, его сопровождающихъ, или его прислуги; или что онъ произошелъ отъ непреодолимой силы, либо вслѣдствіе свойствъ самой вещи.

Вина пріѣзжаго, въ особенности, предполагается, если онъ не отдалъ на храненіе содержателю гостинницы значительныя суммы денегъ или другіе предметы большой цѣнности. Но и въ этомъ случаѣ содержатель гостинницы отвѣтствуетъ какъ за свою собственную вину, такъ и за вину своихъ слугъ [1]).

487. Содержатель гостинницы не можетъ сложить съ себя отвѣтственность, опредѣленную предъидущею статьею, или поставить ее въ зависимость отъ особыхъ условій вывѣшиваніемъ въ помѣщеніяхъ гостинницы особыхъ объявленій.

488. Постановленія статей 486 и 487 объ отвѣтственности содержателей гостинницъ распространяются и на содержателей конюшенъ, въ отношеніи животныхъ, экипажей, сбруи и иныхъ принадлежностей, ввѣренныхъ имъ, или вообще принятыхъ ими или ихъ людьми на храненіе.

Глава двадцатая.

ПОРУЧИТЕЛЬСТВО.

I. Существо и виды поручительства.

489. По договору поручительства поручитель обязывается передъ вѣрителемъ третьяго лица, главнаго должника, отвѣтствовать за исполненіе послѣднимъ его обязательства.

490. Принимать на себя поручительство можетъ каждый, кто, на основаніи настоящаго закона, вправѣ вступать въ договоры [2]).

491. Поручительство требуетъ для своей дѣйствительности письменной формы [3]).

---

1) Ср. ст. 457.
2) См. ст. 29—35.
3) Ср. ст. 9, 11, 12, 13, а также 418.

492. Поручительство допускается только по законнымъ обязательствамъ.

Поручительство можетъ быть дано и по обязательству будущему или условному на случай вступленія этого обязательства въ силу.

По долгу, возникающему изъ договора, необязательнаго для главнаго должника вслѣдствіе ошибки или вслѣдствіе отсутствія права вступать въ договоры, можетъ быть дано поручительство, если поручитель при заключеніи поручительства зналъ о недѣйствительности договора вслѣдствіе упомянутыхъ причинъ [1]).

493. Отъ простаго поручителя можетъ быть вѣрителемъ потребованъ платежъ лишь тогда, когда главный должникъ объявленъ несостоятельнымъ, или взысканіе съ него, безъ вины вѣрителя, оказалось безуспѣшнымъ, или къ нему нельзя предъявить иска въ Швейцаріи.

Исключеніе составляютъ случаи, предусмотрѣнные въ 3 части статьи 492 [2]).

494. Если обезпеченное поручительствомъ требованіе, до установленія поручительства, или одновременно съ нимъ, было обезпечено еще и залогомъ, то простой поручитель вправѣ требовать, чтобы сначала на удовлетвореніе вѣрителя былъ обращенъ залогъ, если только главный должникъ не впалъ въ несостоятельность, и залогъ не можетъ быть проданъ независимо отъ конкурснаго производства [3]).

495. Если кто обязуется вмѣстѣ съ главнымъ должникомъ, какъ поручитель, но съ прибавленіемъ словъ: совокупно съ главнымъ должникомъ, какъ плательщикъ, какъ главный плательщикъ, какъ содолжникъ или иныхъ равнозначущихъ выраженій,—то вѣритель вправѣ предъявить къ нему искъ, не обращая взысканія на главнаго должника и на залоги; въ остальномъ, правила настоящей главы примѣняются и къ такому поручительству [4]).

496. Если нѣсколько поручителей сообща поручились по одному и тому же дѣлимому долгу, то каждый изъ нихъ отвѣтствуетъ въ каче-

---

1) Поручительство можетъ быть дано по обязательству главнаго должника и безъ его вѣдома.

2) Статья предполагаетъ, что обязательство подлежитъ исполненію. Ср. ст. 500.

3) См. ст. 508.

4) Ср. ст. 162 и сл.

ствѣ простаго поручителя за свою часть и въ качествѣ поручителя за поручителя за части прочихъ.

Если они приняли на себя совокупную отвѣтственность вмѣстѣ съ главнымъ должникомъ, согласно статьѣ 495, или лишь между собою, то каждый изъ нихъ отвѣтствуетъ за весь долгъ, но ему принадлежитъ по отношенію къ прочимъ сопоручителямъ право обратнаго требованія, соотвѣтственно ихъ частямъ [1]).

497. Поручитель за поручителя, который поручился предъ вѣрителемъ, что поручитель исполнитъ свое обязательство, отвѣтствуетъ въ той же мѣрѣ, какъ обыкновенный поручитель за главнаго должника.

498. Поручитель за должника предъ поручителемъ ручается передъ поручителемъ, уплатившимъ долгъ, за принадлежащее ему, по отношенію къ главному должнику, право обратнаго требованія [2]).

II. Послѣдствія поручительства.

499. Поручитель несетъ отвѣтственность за сумму главнаго долга, а равно и за законныя послѣдствія [3]) вины или просрочки главнаго должника.

Онъ отвѣтствуетъ за судебныя издержки по иску къ главному должнику лишь въ томъ случаѣ,если ему была дана своевременно возможность отвратить таковой, уплативъ вѣрителю долгъ.

Если выговорены проценты, то поручитель отвѣтствуетъ, при отсутствіи инаго соглашенія, лишь за проценты за текущій и прошедшій годъ.

500. Отъ поручителя не можетъ быть потребованъ платежъ до срока, назначеннаго для уплаты главнаго долга, хотя бы обязательство, вслѣдствіе несостоятельности должника, подлежало исполненію ранѣе [4]).

Если уплата главнаго долга можетъ быть потребована лишь по предварительномъ заявленіи требованія платежа, то это заявленіе должно быть сдѣлано и поручителю.

Срокъ, который долженъ истечь послѣ заявленія требованія платежа, считается для поручителя со дня, когда сообщеніе ему было сдѣлано.

---

1) Если долгъ недѣлимъ, примѣняется ст. 79.
2) См. ст. 504 и сл.
3) См. ст. 116 и сл.
4) Ср. ст. 136.

III. Прекращеніе поручительства.

501. Поручитель освобождается погашеніемъ главнаго долга [1]).

502. Если поручительство дано лишь на опредѣленное время, то поручитель освобождается отъ отвѣтственности, если вѣритель по истеченіи сего времени въ четырехнедѣльный срокъ не предъявитъ взысканія и не будетъ продолжать онаго безъ существенныхъ перерывовъ.

503. Если поручительство дано на неопредѣленное время, то поручитель вправѣ, по наступленіи срока платежа главнаго долга, потребовать отъ вѣрителя, чтобы онъ въ четырехнедѣльный срокъ [2]) предъявилъ взысканіе и продолжалъ оное безъ перерыва.

Если поручительство дано по долгу, срокъ уплаты котораго зависитъ отъ заявленія вѣрителемъ требованія платежа, то поручитель вправѣ, по истеченіи года послѣ принятія имъ поручительства, потребовать, чтобы онъ сдѣлалъ это заявленіе и, по наступленіи срока платежа, предъявилъ требованіе вышеуказаннымъ порядкомъ.

Если вѣритель не исполнитъ этого требованія, то поручитель освобождается отъ отвѣтственности [3]).

IV. Право обратнаго требованія поручителя.

504. Поручитель, удовлетворившій вѣрителя, вступаетъ въ его права [4]) въ размѣрѣ уплаченнаго имъ сему послѣднему.

Исключеніе составляютъ особыя требованія и возраженія, проистекающія изъ правоотношеній между поручителемъ и главнымъ должникомъ.

505. За исключеніемъ случаевъ, предусмотрѣнныхъ 3 частью статьи 492, поручитель вправѣ и обязанъ воспользоваться противъ вѣрителя всѣми возраженіями [5]), принадлежащими главному должнику.

---

1) Ср. ст. 129, 492.

2) Ср. ст. 117, 131, 224, 509.

3) Поручитель вправѣ потребовать одновременно обезпеченія отъ главнаго должника. См. ст. 511.

4) Въ силу закона. Ср. ст. 79 ч. 3, 126, 168 ч. 3, 185.

5) Ср. ст. 164.

Поручитель, не предъявившій этихъ возраженій, теряетъ право обратнаго требованія, поскольку, благодаря имъ, могъ бы освободиться отъ платежа, развѣ бы онъ доказалъ, что безъ вины съ своей стороны не зналъ о нихъ.

506. Поручитель теряетъ право обратнаго требованія, если онъ удовлетворитъ вѣрителя, не предъувѣдомивъ о томъ главнаго должника, и послѣдній, вслѣдствіе этого, вторично уплатитъ долгъ. За поручителемъ, однако, сохраняется право предъявить противъ вѣрителя искъ о вознагражденіи, вытекающій изъ незаконнаго обогащенія [1]).

507. Вѣритель обязанъ передать поручителю, уплатившему долгъ, документы, необходимые послѣднему для осуществленія своихъ правъ, а равно и заложенныя ему вещи. Если долгъ обезпеченъ недвижимостью, то вѣритель обязанъ предпринять всѣ дѣйствія, предписываемыя кантональными законами для передачи залоговаго права [2]).

508. Вѣритель отвѣтствуетъ передъ поручителемъ, если онъ, во вредъ сему послѣднему, уменьшитъ обезпеченіе долга, существовавшее во время принятія поручительства или полученное впослѣдствіи отъ главнаго должника, или лишить себя имѣющихся у него доказательствъ.

509. Если главный долгъ подлежитъ уже платежу, то поручитель вправѣ во всякое время потребовать отъ вѣрителя, чтобы онъ принялъ отъ него платежъ или освободилъ его отъ поручительства.

Если вѣритель не принимаетъ платежа, или отказывается передать полученное имъ обезпеченіе, то поручитель, тѣмъ самымъ, освобождается отъ отвѣтственности.

510. Если главный должникъ будетъ признанъ несостоятельнымъ, то вѣритель, сохраняя право предъявить противъ поручителя искъ на основаніи статей 493 и 500, обязанъ заявить въ конкурсъ свое требованіе.

Равнымъ образомъ, онъ долженъ извѣстить поручителя о несостоятельности должника, лишь только самъ получитъ о ней свѣдѣнія.

---

1) О незаконномъ обогащеніи см. ст. 70 и сл.

2) Статья эта прямое послѣдствіе ст. 504.
Ср. ст. 198

Если вѣритель не сдѣлаетъ этого, то онъ теряетъ принадлежащія ему, по отношенію къ поручителю, права въ размѣрѣ убытковъ, причиненныхъ поручителю неувѣдомленіемъ.

511. Поручитель вправѣ потребовать отъ главнаго должника обезпеченія:

1) если послѣдній не исполняетъ обязательствъ, принятыхъ имъ по отношенію къ поручителю, въ частности, не снимаетъ съ него отвѣтственности въ обѣщанный срокъ;

2) если главный должникъ впалъ въ просрочку [1]);

3) если, вслѣдствіе ухудшенія имущественнаго положенія главнаго должника или по его винѣ [2]), поручитель подвергается гораздо большей опасности, чѣмъ при принятіи поручительства.

Глава двадцать первая.

ИГРА И ПАРИ.

512. Изъ игры и пари не возникаетъ никакого требованія.

То же правило примѣняется въ отношеніи займовъ, сдѣланныхъ завѣдомо для игры или пари, и тѣхъ сдѣлокъ о разницѣ или о поставкѣ товаровъ или биржевыхъ бумагъ, которыя имѣютъ характеръ игры или пари.

513. Если кто либо, въ удовлетвореніе долга по игрѣ или пари, подпишетъ долговую росписку или вексельное обязательство, то, не смотря на передачу оныхъ, они не даютъ право иска.

Особыя постановленія вексельнаго права [3]) остаются въ силѣ.

514. Добровольно уплаченное можетъ быть потребовано обратно лишь тогда, если правильному ходу игры или пари помѣшалъ случай или выигравшая сторона, или если послѣдняя дѣйствовала недобросовѣстно.

---

1) См. ст. 503 и 509.

2) Напр., если должникъ уѣдетъ за-границу, продастъ имущество, которымъ обезпеченъ долгъ и т. п.

3) Главнымъ образомъ ст. 811.

515. Лоттереи и сдѣлки о розыгрышѣ даютъ право на искъ лишь въ томъ случаѣ, если онѣ разрѣшены надлежащею властью.

За отсутствіемъ такого разрѣшенія, примѣняется по аналогіи статья 514.

516. Лоттереи и сдѣлки о розыгрышѣ, разрѣшенныя за границей, не пользуются въ Швейцаріи защитою закона, если только продажа билетовъ не разрѣшена надлежащею властью.

Глава двадцать вторая.

ДОГОВОРЪ ПОЖИЗНЕННОЙ РЕНТЫ.

517. Пожизненная рента можетъ быть установлена на время жизни рентодателя, рентополучателя или третьяго лица.

За отсутствіемъ опредѣленнаго соглашенія, предполагается, что рента установлена на время жизни рентополучателя.

Пожизненная рента, установленная на время жизни рентодателя или третьяго лица, переходитъ на наслѣдниковъ рентополучателя.

518. Договоръ пожизненной ренты дѣйствителенъ лишь въ томъ случаѣ, если онъ совершенъ въ письменной формѣ. Настоящая статья не отмѣняетъ правилъ, изложенныхъ въ ст. 10.

519. За отсутствіемъ инаго соглашенія, пожизненная рента уплачивается за каждое полугодіе впередъ.

Если лицо, на время жизни котораго установлена рента, умретъ до истеченія срока, за который рента уплачивается впередъ, то рентодатель обязанъ уплатить за весь срокъ.

520. Рентополучатель, за отсутствіемъ инаго соглашенія, можетъ уступить осуществленіе своихъ правъ другому лицу [2]).

521. Кто безвозмездно устанавливаетъ пожизненную ренту въ пользу третьяго лица, тотъ вправѣ вмѣстѣ съ тѣмъ постановить, что это третье лицо не можетъ быть лишено ренты своими вѣрителями посредствомъ

---

[1]) О письменной формѣ см. ст. 11—13.

[2]) Ср. ст. 183.

обращенія на нее взысканія, наложеніемъ ареста или объявленіемъ рентополучателя несостоятельнымъ.

522. Если рентодатель будетъ признанъ несостоятельнымъ, то рентополучатель можетъ предъявить свои права въ видѣ требованія суммы, соотвѣтствующей вкладу, за который во время открытія несостоятельности та же самая рента можетъ быть пріобрѣтена въ заслуживающемъ довѣрія страховомъ учрежденіи.

523. Къ договору о пожизненномъ содержаніи примѣняются кантональные законы.

Глава двадцать третья.

ПРОСТОЕ ТОВАРИЩЕСТВО.

I. Понятіе.

524. По договору товарищества два или нѣсколько лицъ соглашаются соединить свои личныя силы или имущественныя средства для достиженія общей цѣли.

Товарищество почитается простымъ, въ смыслѣ настоящей главы, когда въ немъ нѣтъ особыхъ признаковъ товариществъ и обществъ, предусматриваемыхъ главами XXIV по XXVIII.

II. Отношенія товарищей между собою.

525. Взаимныя отношенія товарищей, если въ договорѣ не постановлено иначе, опредѣляются нижеслѣдующими статьями.

Постановленія статей 539 и 541, во всякомъ случаѣ, настоящею статьею не отмѣняются.

526. Каждый товарищъ обязанъ внести вкладъ.

Вклады могутъ быть не одного рода и разной величины; они могутъ состоять въ деньгахъ, вещахъ, требованіяхъ или трудѣ.

527. За отсутствіемъ инаго соглашенія, товарищи обязаны внести равные вклады такого рода и размѣра, какіе требуются цѣлью товарищества.

528. Что касается страха и отвѣтственности по очисткѣ, которые несетъ каждый товарищъ, то примѣняются по аналогіи постановленія о наймѣ имущества, когда товарищъ обязанъ доставить пользованіе вещью, и постановленія о куплѣ, если онъ долженъ передать вещь въ собственность [1]).

529. Каждый товарищъ обязанъ раздѣлить со своими товарищами прибыль, которая по своему свойству принадлежитъ товариществу.

530. Доли товарищей въ прибыляхъ и убыткахъ [2]) могутъ быть неравны.

Если доли договоромъ не опредѣлены, то каждый товарищъ, каковы бы ни были родъ и величина его вклада, участвуетъ въ равной мѣрѣ въ прибыляхъ и убыткахъ.

Если договоромъ опредѣлена лишь доля въ прибыляхъ, или только доля въ убыткахъ, то это опредѣленіе имѣетъ силу по отношенію того и другаго.

531. Допускается соглашеніе, по которому товарищъ, содѣйствующій достиженію общей цѣли своимъ трудомъ, участвуетъ лишь въ прибыляхъ, но не въ убыткахъ.

532. Для дѣйствительности постановленій товарищества требуется согласіе всѣхъ товарищей.

Если же по договору рѣшенія постановляются большинствомъ голосовъ, то большинство опредѣляется по числу лицъ [3]).

533. Веденіе дѣлъ принадлежитъ всѣмъ товарищамъ, поскольку оно, на основаніи договора или въ силу постановленія товарищей, не предоставлено исключительно одному или нѣсколькимъ товарищамъ, или же третьимъ лицамъ.

534. Если веденіе дѣлъ принадлежитъ всѣмъ товарищамъ, или ввѣрено нѣкоторымъ изъ нихъ, то каждый изъ этихъ товарищей вправѣ дѣйствовать безъ участія прочихъ; но каждый товарищъ, уполномо-

---

1) О страхѣ за вещь см. ст. 204, 277 ч. 2, 279. Объ отвѣтственности по очисткѣ см. ст. 235 по 259, 277, 280, 281.

2) См. ст. 549.

3) Не по размѣрамъ вкладовъ, если только это не постановлено договоромъ товарищества.

ченный на веденіе дѣлъ товарищества, вправѣ до приведенія распоряженія въ исполненіе воспротивиться его осуществленію.

535. Согласіе всѣхъ товарищей необходимо для выдачи общей довѣренности и совершенія такихъ дѣйствій, которыя выходятъ изъ обыкновеннаго круга дѣлъ товарищества, развѣ бы замедленіе угрожало опасностью.

536. Никто изъ товарищей не можетъ для личной своей выгоды заключать сдѣлки, коими достиженіе цѣли товарищества дѣлается невозможнымъ или затрудняется.

537. Если товарищъ производитъ издержки или принимаетъ на себя обязательства по дѣламъ товарищества, то прочіе товарищи отвѣтствуютъ передъ нимъ; они должны равнымъ образомъ вознаградить его за убытки, непосредственно причиненные ему веденіемъ дѣлъ товарищества, или вытекающіе изъ риска [1]), неразрывно связаннаго съ такимъ веденіемъ.

Товарищъ, израсходовавшій свои деньги по дѣламъ товарищества, вправѣ требовать проценты, считая со дня израсходованія.

Но онъ не имѣетъ права требовать какое либо вознагражденіе за свои труды.

538. Каждый товарищъ долженъ прилагать въ дѣлахъ товарищества то прилежаніе и ту заботливость, которыя онъ обыкновенно прилагаетъ къ своимъ собственнымъ дѣламъ.

Онъ отвѣтствуетъ передъ своими сотоварищами за всѣ убытки, причиненные по его винѣ, и не вправѣ произвести зачета прибылей, доставленныхъ имъ своимъ трудомъ товариществу въ другихъ случаяхъ [2]).

539. Полномочіе на веденіе дѣлъ, данное договоромъ товарищества одному изъ товарищей, можетъ быть отмѣнено или ограничено прочими товарищами только по важнымъ причинамъ [3]).

---

[1]) Правило это заимствовано изъ римскаго права, по которому простой повѣренный не можетъ требовать отъ своего довѣрителя вознагражденія за убытки, понесенные имъ вслѣдствіе постигшаго его случая, хотя бы рискъ, которому онъ подвергался, неразрывно связанъ съ даннымъ ему порученіемъ (напр.: во время путешествія на него нападаютъ разбойники). Товарищъ же, напротивъ, вправѣ требовать возмѣщенія товариществомъ убытковъ непосредственно вытекающихъ изъ такого риска.

[2]) Ср. ст. 113.

[3]) Ст. 40, повидимому противорѣчащая этой статьѣ, касается отношеній къ третьимъ лицамъ, настоящая же статья—отношеній товарищей между собою.

Если полномочіе дано не договоромъ товарищества, то примѣняется ст. 402.

При наличности такихъ причинъ полномочіе можетъ быть отмѣнено каждымъ товарищемъ, хотя бы въ договорѣ товарищества было постановлено иное.

Важною причиною почитается, если товарищъ виновенъ въ грубомъ нарушеніи своихъ обязанностей, или сталъ неспособнымъ продолжать надлежащимъ образомъ веденіе дѣлъ товарищества.

540. Къ отношеніямъ товарищей, ведущихъ дѣла товарищества, къ прочимъ сотоварищамъ примѣняются правила о порученіи [1]), поскольку статьями настоящей главы или уставомъ товарищества не постановлено чего либо инаго.

Если товарищъ, не уполномоченный вести дѣла товарищества, ведетъ его дѣла, или товарищъ, уполномоченный вести ихъ, выходитъ изъ предѣловъ даннаго ему полномочія, то примѣняются постановленія о фактическомъ представительствѣ [2]).

541. Каждый товарищъ, хотя бы онъ и не велъ дѣлъ товарищества, вправѣ лично ознакомиться съ ходомъ товарищескихъ дѣлъ, обозрѣвать книги и бумаги и на основаніи ихъ составить себѣ обзоръ имущественнаго положенія товарищества.

Всякое противное сему соглашеніе недѣйствительно.

542. Товарищъ не вправѣ, безъ согласія остальныхъ товарищей, принять третье лицо въ товарищество.

Если товарищъ односторонне предоставитъ третьему лицу участіе въ своей долѣ, или уступитъ ему свою долю, то третье лицо не становится чрезъ это товарищемъ. Въ частности, оно не пріобрѣтаетъ правъ, предоставленныхъ товарищамъ предъидущею статьею.

III. Отношенія товарищей къ третьимъ лицамъ.

543. Товарищъ, вступающій съ третьимъ лицомъ въ сдѣлку за счетъ товарищества, но отъ своего собственнаго имени, становится одинъ вѣрителемъ или должникомъ третьяго лица.

Если товарищъ вступитъ съ третьимъ лицомъ въ сдѣлку отъ имени товарищества или всѣхъ товарищей, то прочіе товарищи становятся вѣрителями или должниками третьяго лица лишь на основаніи правилъ о представительствѣ [3]).

---

[1]) См. ст. 392 и сл.

[2]) См. ст. 469 и сл.

[3]) Ст. 36 и сл., главнымъ образомъ ст. 40, 46 и 49.

Полномочіе товарища вступить въ обязательство за товарищество или за всѣхъ товарищей передъ третьими лицами не предполагается, хотя бы на товарища было возложено веденіе дѣлъ товарищества [1]).

544. Собственность, пріобрѣтенная отъ имени товарищества или переданная ему, составляетъ общую собственность товарищей.

Если отъ имени товарищества пріобрѣтены или на него переведены требованія, то каждый товарищъ становится вѣрителемъ должника въ своей долѣ.

Товарищи несутъ совокупную отвѣтственность [2]) передъ третьими лицами по обязательствамъ, принятымъ ими сообща, либо лично, либо на основаніи 2 и 3 части предъидущей статьи, чрезъ представителя. Исключеніе составляютъ противныя сему соглашенія съ третьими лицами.

IV. Прекращеніе товарищества.

545. Товарищество прекращается:

1) если цѣль, ради которой товарищество составилось, достигнута, или если достиженіе ея сдѣлалось невозможнымъ;

2) если товарищъ умретъ, и если въ договорѣ не постановлено, что товарищество для остальныхъ продолжаетъ свое существованіе при участіи наслѣдниковъ умершаго;

3) если товарищъ будетъ объявленъ несостоятельнымъ, или надъ нимъ будетъ учреждена опека;

4) по взаимному соглашенію товарищей;

5) вслѣдствіе истеченія времени, на которое товарищество установлено; если же товарищи продолжаютъ его молчаливо, то предполагается, что договоръ возобновленъ на неопредѣленное время;

6) вслѣдствіе односторонняго заявленія одного изъ товарищей о прекращеніи товарищества, если это право оговорено въ договорѣ, или если товарищество составлено на неопредѣленное время, либо на время жизни одного изъ товарищей;

7) вслѣдствіе судебнаго рѣшенія, согласно статьѣ 547.

---

1) Примѣръ: A, B и C составили товарищество для основанія коннаго завода.

A отъ своего имени покупаетъ лошадей у заводчика D. Въ такомъ случаѣ только онъ, ни B, ни C, можетъ требовать отъ D поставку лошадей, и, наоборотъ, D отъ A уплату условленной цѣны. Если A купилъ лошадей отъ имени B и C, то вопросъ въ томъ, былъ ли онъ къ тому уполномоченъ со стороны B и C. Если онъ не былъ уполномоченъ, и если B и C не одобрятъ сдѣлки, D не вправѣ требовать съ нихъ денегъ.

2) См. ст. 162 и сл.

546. Если товарищество было составлено на неопредѣленное время, или на время жизни одного изъ товарищей, то каждый товарищъ вправѣ потребовать его прекращенія, заявивъ о томъ прочимъ товарищамъ по крайней мѣрѣ за шесть мѣсяцевъ. Таковое заявленіе, однако, не должно быть недобросовѣстнымъ или несвоевременнымъ. Въ частности, если разсчетъ производится ежегодно, о требованіи прекращенія товарищества можетъ быть заявлено лишь къ концу торговаго года [1]).

547. По важнымъ причинамъ прекращеніе товарищества можетъ послѣдовать и до истеченія опредѣленнаго въ договорѣ срока, или, въ случаяхъ, предусмотрѣнныхъ предъидущею статьею, безъ предварительнаго о томъ заявленія [2]).

548. При разсчетѣ товарищей между собою, по прекращеніи товарищества, вещи, внесенныя въ товарищество и сдѣлавшіяся его собственностью, не возвращаются товарищу, внесшему ихъ; но послѣдній вправѣ требовать ту цѣну ихъ, въ которой онѣ были приняты.

Если такого соглашенія о цѣнѣ не было, то вознагражденіе производится по стоимости, которую вещи эти имѣли во время ихъ внесенія.

549. Если по вычетѣ общихъ долговъ товарищества, по возмѣщеніи отдѣльнымъ товарищамъ произведенныхъ ими издержекъ и затратъ и по возвращеніи вкладовъ, окажется излишекъ, то этотъ излишекъ распредѣляется между товарищами какъ прибыль [3]).

Если, по погашеніи долговъ и по возмѣщеніи расходовъ и авансовъ, имущество товарищества окажется недостаточнымъ для возвращенія вкладовъ, то недостающая сумма распредѣляется между товарищами какъ убытокъ [4]).

550. По прекращеніи товарищества ликвидація производится всѣми товарищами сообща, включая и тѣхъ, которые не были уполномочены на веденіе дѣлъ товарищества.

Если, однако, договоръ товарищества имѣлъ въ виду лишь опредѣленныя сдѣлки, которыя товарищъ долженъ былъ заключить отъ своего имени за счетъ товарищества, то этотъ товарищъ и по прекраще-

---

1) Ср. ст. 684 ч. 3.
2) Ср. ст. 685.
3) См. ст. 530.
4) См. ст. 530 и 531.

нiи товарищества обязанъ самъ привести ихъ къ концу и представить остальнымъ товарищамъ отчетъ.

551. Прекращеніемъ товарищества ни въ чемъ не измѣняются обязательства, принятыя по отношенію къ третьимъ лицамъ.

Глава двадцать четвертая.

ПОЛНОЕ ТОВАРИЩЕСТВО.

I. Понятіе и возникновеніе полнаго товарищества.

552. Если два или нѣсколько лицъ, не ограничивая, согласно нижеслѣдующимъ главамъ, своей отвѣтственности, основываютъ подъ общею фирмою [1]) торговлю, фабрику или иное, устроенное на купеческихъ началахъ, промышленное заведеніе, то имѣется полное товарищество.

Члены такого товарищества обязаны внести его въ торговый реестръ [2]) какъ полное товарищество.

Товарищества, учреждаемыя для иныхъ цѣлей, чѣмъ указанныя въ первой части настоящей статьи, могутъ сдѣлаться полными товариществами, если будутъ внесены какъ таковыя въ торговый реестръ.

553. Внесеніе въ торговый реестръ должно послѣдовать въ мѣстѣ нахожденія полнаго товарищества [3]).

Запись должна содержать въ себѣ:

1) фамилію и мѣсто жительства каждаго товарища;

2) фирму товарищества и его мѣсто нахожденія;

3) время, когда товарищество открываетъ свои дѣйствія [4]);

4) если условлено, что только одинъ или нѣкоторые изъ товарищей должны быть представителями товарищества, указаніе [5]), кому или

---

1) См. ст. 869, 871, 872.

2) См. ст. 864.

3) У товарищества можетъ быть нѣсколько конторъ; открытіе каждой должно сопровождаться внесеніемъ въ мѣстный торговый реестръ (см. ст. 865).

4) Поэтому внесеніе въ реестръ можетъ послѣдовать прежде, чѣмъ товарищество откроетъ свои дѣйствія. Другое правило см., напр., въ Герм. торг. ул., ст. 86.

5) Если такого указанія въ реестрѣ нѣтъ, третьи лица вправѣ предположить, что каждый товарищъ уполномоченный представитель товарищества.

кѣмъ такое право предоставлено, а равно предоставлено ли это право каждому изъ нихъ раздѣльно, или лишь всѣмъ сообща [1]).

554. Заявленія о внесеніи данныхъ, упомянутыхъ въ пунктѣ 1 по 4 предъидущей статьи, или объ измѣненіи сихъ данныхъ, должны быть подписаны лично всѣми товарищами въ учрежденіи, завѣдующемъ торговымъ реестромъ, или представлены оному надлежащимъ образомъ засвидѣтельствованными.

Заявленія вносятся въ торговый реестръ въ полномъ ихъ объемѣ [2]).

Товарищи, уполномоченные представлять товарищество, обязаны учинить подпись фирмы вмѣстѣ съ своею личною подписью въ учрежденіи, завѣдующемъ торговымъ реестромъ, или представить сему учрежденію засвидѣтельствованный образецъ этихъ подписей.

II. Отношенія товарищей между собою.

555. Отношенія товарищей между собою опредѣляются прежде всего договоромъ товарищества.

За отсутствіемъ особаго соглашенія, примѣняются постановленія статей 526 по 542 о простомъ товариществѣ съ изъятіями, установленными нижеслѣдующими статьями.

556. Къ концу каждаго торговаго года составляется инвентарь и балансъ товарищескаго имущества, на основаніи коихъ опредѣляются прибыли или убытки этого года и доля [3]) каждаго товарища.

Сверхъ того въ пользу каждаго товарища насчитываются проценты съ его вклада въ размѣрѣ четырехъ на сто, а равно и вознагражденіе за трудъ, если оно было выговорено [4]).

При опредѣленіи прибылей и убытковъ, проценты и вознагражденіе разсматриваются какъ долги товарищества [5]).

557. Каждый товарищъ вправѣ взять изъ кассы товарищества прибыль, проценты и вознагражденіе за послѣдній истекшій годъ. Если онъ не воспользуется этимъ правомъ, то его вкладъ увеличивается въ размѣрѣ этой суммы, развѣ бы его сотоварищи тому воспротивились.

---

1) О торговомъ реестрѣ см. ст. 859 и сл.

2) Но не дословно.

3) Доли могутъ быть неодинаковыми; въ случаѣ сомнѣнія, продполагается, что онѣ авны. См. ст. 530 и 531.

4) Ср. ст. 537, а также ст. 555.

5) Ср. ст. 703.

Если вкладъ товарища уменьшился вслѣдствіе прежнихъ убытковъ, то онъ не вправѣ требовать выдачи своей доли въ прибыляхъ, пока его вкладъ не достигнетъ прежняго размѣра.

За исключеніемъ этого случая, ни одинъ товарищъ не обязанъ восполнить своего вклада, уменьшившагося вслѣдствіе понесенныхъ убытковъ, или увеличить его сверхъ суммы, опредѣленной договоромъ [1]).

558. Товарищъ не вправѣ, безъ согласія прочихъ товарищей, ни совершать за свой счетъ или за счетъ третьяго лица сдѣлки, однородныя съ сдѣлками, заключаемыми товариществомъ, ни участвовать въ подобномъ же предпріятіи въ качествѣ полнаго товарища или товарища на вѣрѣ.

III. Отношенія товарищей къ третьимъ лицамъ.

559. Полное товарищество вправѣ подъ своею фирмою пріобрѣтать права и принимать на себя обязательства, пріобрѣтать право собственности и другія вотчинныя права и на недвижимости, являться въ судъ въ качествѣ истца и отвѣтчика [2]).

560. Третьи лица, если въ торговомъ реестрѣ не содержится иныхъ указаній относительно права отдѣльныхъ товарищей быть представителями товарищества, вправѣ предполагать, что каждый товарищъ уполномоченъ представлять товарищество.

561. Каждый товарищъ, уполномоченный представлять товарищество, вправѣ совершать отъ имени товарищества всѣ юридическія дѣйствія и сдѣлки, сопряженныя съ достиженіемъ цѣли товарищества.

Ограниченіе этого полномочія недѣйствительно по отношенію къ третьимъ добросовѣстнымъ лицамъ.

Исключеніе составляетъ случай, когда въ торговый реестръ внесено ограниченіе, что лишь нѣсколько товарищей сообща могутъ быть представителями фирмы.

562. Торговый распорядитель можетъ быть назначенъ лишь съ

---

1) Ср. ст. 564.

2) Ср. ст. 563, 597, 698.

*

согласія всѣхъ товарищей, уполномоченныхъ представлять товарищество. Но отмѣна неограниченной довѣренности со стороны каждаго изъ нихъ имѣетъ силу и по отношенію къ третьимъ лицамъ [1]).

563. Товарищество пріобрѣтаетъ права и становится обязаннымъ по сдѣлкамъ, совершаемымъ отъ его имени товарищемъ, уполномоченнымъ быть его представителемъ. Безразлично, совершена ли сдѣлка положительно отъ имени товарищества, или же такое намѣреніе вытекаетъ изъ обстоятельствъ [2]).

564. Товарищи отвѣтствуютъ по всѣмъ обязательствамъ товарищества совокупно [3]) и всѣмъ своимъ имуществомъ.

Противное сему соглашеніе недѣйствительно по отношенію къ третьимъ лицамъ.

Тѣмъ не менѣе каждый изъ товарищей можетъ быть лично привлеченъ къ отвѣтственности по долгу товарищества лишь въ томъ случаѣ, если товарищество прекратилось, или обращенное противъ него взысканіе осталось безуспѣшнымъ [4]).

565. Вступающій въ качествѣ товарища въ существующее уже полное товарищество несетъ совокупную отвѣтственность также и по обязательствамъ, заключеннымъ товариществомъ до его вступленія, независимо отъ того, произошла ли вслѣдствіе его вступленія перемѣна въ фирмѣ, или нѣтъ.

Противное сему соглашеніе недѣйствительно по отношенію къ третьимъ лицамъ [5]).

566. Въ случаѣ несостоятельности полнаго товарищества, вѣрители товарищества получаютъ удовлетвореніе изъ его имущества съ устраненіемъ личныхъ вѣрителей отдѣльныхъ товарищей [6]).

567. Полные товарищи не могутъ принимать участія въ конкурсѣ надъ товариществомъ въ качествѣ вѣрителей по своимъ вкладамъ, но

---

1) Довѣренность можетъ быть отмѣнена во всякое время (ст. 428); но чтобы такая отмѣна имѣла силу по отношенію къ третьимъ лицамъ, необходимо внесеніе въ торговый реестръ (ст. 425).

2) Ср. ст. 36, 37; 560.

3) См. ст. 162. Ср. ст. 568.

4) Ср. ст. 689.

5) Ср. ст. 606, 690.

6) Ср. ст. 608.

они вправѣ предъявлять наравнѣ съ прочими вѣрителями требованія, принадлежащія имъ по отношенію къ товариществу на какомъ бы то ни было иномъ основаніи.

568. Если имущество товарищества недостаточно для полнаго удовлетворенія его вѣрителей, то послѣдніе вправѣ по отношенію къ остатку ихъ требованій искать удовлетворенія изъ личнаго имущества отдѣльныхъ товарищей, наравнѣ съ личными ихъ вѣрителями [1]).

569. Личные вѣрители одного изъ товарищей не имѣютъ права для обезпеченія или удовлетворенія своихъ требованій обращать взысканіе на принадлежащія къ составу имущества товарищества вещи, требованія или права.

Они могутъ наложить арестъ или обратить взысканіе лишь на проценты, вознагражденіе и долю въ прибыляхъ, которые самъ товарищъ имѣетъ право требовать, и на то, что причитается ему при ликвидаціи товарищества [2]).

570. Личный вѣритель, которому принадлежитъ преимущественное право на имущество одного изъ товарищей, можетъ осуществить это право лишь согласно 2 части предъидущей статьи.

571. Должникъ товарищества не вправѣ представить въ зачетъ требованія товарищества свое личное требованіе къ отдѣльному товарищу.

Равнымъ образомъ товарищъ не вправѣ представить въ зачетъ своего личнаго долга требованіе товарищества.

Однако, въ случаѣ, предусмотрѣнномъ въ части 3 статьи 564, вѣритель товарищества, который въ то же время состоитъ личнымъ должникомъ одного изъ товарищей, вправѣ требовать по отношенію къ послѣднему зачета.

IV. Прекращеніе товарищества. Выходъ изъ него отдѣльныхъ товарищей.

572. Полное товарищество прекращается объявленіемъ его несостоятельнымъ.

Въ остальномъ къ прекращенію полнаго товарищества примѣняются

---

1) Ср. ст. 609.
2) Ср. ст. 694.

постановленія статей 545 по 551 о простомъ товариществѣ съ измѣненіями, указанными въ нижеслѣдующахъ статьяхъ [1]).

573. И по прекращеніи полнаго товарищества надъ его имуществомъ можетъ быть учрежденъ конкурсъ, пока раздѣлъ еще не оконченъ.

Несостоятельность товарищества сама по себѣ не влечетъ еще за собою личной несостоятельности товарищей. Равнымъ образомъ и несостоятельность отдѣльныхъ товарищей не влечетъ за собою несостоятельности товарищества [2]).

574. Если личный вѣритель товарища, послѣ безуспѣшнаго обращенія взысканія на личное имущество сего послѣдняго, исходатайствуетъ, на основаніи 2 части статьи 569, наложеніе ареста или обращеніе взысканія на долю, причитающуюся его должнику въ случаѣ прекращенія товарищества, то онъ можетъ, независимо отъ того, заключено ли товарищество на опредѣленное или неопредѣленное время, требовать прекращенія товарищества, послѣ предварительнаго съ его стороны о томъ заявленія по крайней мѣрѣ за шесть мѣсяцевъ.

Но, пока прекращеніе товарищества не состоялось, товарищество или остальные товарищи могутъ во всякое время предотвратить послѣдствія такого заявленія, удовлетворивъ личнаго вѣрителя [3]).

575. Если товарищи до прекращенія товарищества согласились, чтобы товарищество, не смотря на выходъ одного или нѣсколькихъ товарищей, продолжало свое существованіе, то товарищество прекращается лишь по отношенію къ выходящимъ; въ остальномъ оно продолжаетъ свое существованіе со всѣми прежними правами и обязательствами.

576. Если причины, по которымъ, согласно статьѣ 547, можетъ быть потребовано прекращеніе товарищества, лежатъ, главнымъ образомъ, въ личности одного изъ товарищей, то можетъ быть постановлено объ исключеніи этого товарища, буде о томъ ходатайствуютъ всѣ остальные товарищи.

577. Если одинъ товарищъ объявленъ несостоятельнымъ [4]), или если личный вѣритель одного товарища воспользуется правомъ, пре-

---

1) См. ст. 566 и сл.

2) Ср. ст. 569 и 570, 577.

3) Съ своей стороны, прочіе товарищи могутъ постановить объ исключеніи несостоятельнаго товарища (ст. 577).

4) См. ст. 573.

доставленнымъ ему статьею 574, то прочіе товарищи могутъ постановить объ исключеніи несостоятельнаго товарища и выплатить ему деньгами его долю въ товарищескомъ имуществѣ.

Если товарищество состоитъ лишь изъ двухъ товарищей, то тотъ, который не давалъ повода къ прекращенію товарищества, вправѣ такимъ же образомъ удовлетворить своего сотоварища и продолжать дѣла [1]) за свой счетъ, принявъ на себя активъ и пассивъ товарищества.

578. То же самое вправѣ постановить судъ, если требованіе о прекращеніи товарищества основано на иной причинѣ, лежащей главнымъ образомъ въ личности одного изъ товарищей [2]).

579. О прекращеніи товарищества, выходѣ или исключеніи товарища, равно и о продолженіи предпріятія однимъ изъ товарищей должна быть внесена запись въ торговый реестръ.

Запись должна быть внесена и въ томъ случаѣ, если товарищество прекращается за истеченіемъ срока, на который оно было учреждено [3]).

V. Ликвидація товарищества.

580. По прекращеніи товарищества, за исключеніемъ случая объявленія товарищества несостоятельнымъ, товарищи, уполномоченные вести его дѣла, если нѣтъ препятствій, относящихся къ ихъ личности, продолжаютъ представлять товарищество въ качествѣ ликвидаторовъ.

Каждый товарищъ [4]), тѣмъ не менѣе, вправѣ требовать назначенія другихъ ликвидаторовъ; въ случаѣ спора, они назначаются судомъ.

О назначеніи ликвидаторовъ должно быть внесено въ торговый реестръ, буде такимъ назначеніемъ измѣняется прежнее представительство товарищества.

581. Наслѣдники товарища имѣютъ при производствѣ ликвидаціи одного общаго представителя.

582. Ликвидаторы обязаны окончить текущія дѣла, исполнить обя-

---

1) Но не подъ старою фирмою; см. ст. 867, 872.
2) См. ст. 576.
3) См. также ст. 861, 872.
4) Поэтому и товарищи, не уполномоченные вести дѣла товарищества.

зательства прекратившагося товарищества, получить удовлетвореніе по принадлежащимъ ему требованіямъ и обратить въ деньги имущество товарищества; они представляютъ товарищество; они вправѣ вести отъ его имени судебныя дѣла, заключать мировыя сдѣлки и вступать въ соглашенія о третейскомъ судѣ.

Ликвидаторы могутъ заключать и новыя сдѣлки для приведенія къ окончанію сдѣлокъ еще не оконченныхъ.

Отчужденіе недвижимыхъ имуществъ, за отсутствіемъ соглашенія всѣхъ товарищей, совершается не иначе, какъ посредствомъ продажи съ публичнаго торга.

583. Свободныя при ликвидаціи суммы распредѣляются предварительно между товарищами.

Суммы, необходимыя на покрытіе долговъ товарищества, срокъ платежа которыхъ еще не наступилъ, а равно на покрытіе такихъ требованій, которыя принадлежатъ отдѣльнымъ товарищамъ, при раздѣлѣ должны быть удержаны.

584. На ликвидаторовъ возлагается производство окончательнаго раздѣла между товарищами.

Споры, возникшіе по поводу раздѣла, подлежатъ разрѣшенію суда [1]).

VI. Давность исковъ противъ товарищей.

585. Иски противъ товарища, возникающіе изъ требованій противъ товарищества, погашаются давностью по истеченіи пяти лѣтъ, считая со времени прекращенія товарищества или выхода, либо исключенія товарища, если только, по свойству требованія, закономъ не установленъ болѣе краткій срокъ давности.

Эта давность не примѣняется къ взаимнымъ требованіямъ товарищей.

586. Теченіе давности начинается съ того дня, когда прекращеніе товарищества или выходъ, либо исключеніе товарища были внесены въ торговый реестръ.

Если срокъ требованія наступаетъ лишь послѣ внесенія, то теченіе давности начинается со времени наступленія срока требованія [2]).

---

[1]) См. ст. 548.
[2]) См. ст. 579.

587. Если еще имѣется въ наличности нераздѣленное имущество товарищества, то пятилѣтняя давность не можетъ быть противопоставлена вѣрителю, поскольку онъ требуетъ удовлетворенія лишь изъ этого имущества.

Товарищъ, продолжающій за свой счетъ дѣла товарищества и принявшій на себя активъ и пассивъ товарищества, не вправѣ ссылаться на пятилѣтнюю давность [1]).

588. Теченіе давности въ пользу товарища, вышедшаго или исключеннаго изъ товарищества, не прерывается юридическими дѣйствіями, предпринимаемыми противъ продолжающагося товарищества, или противъ другаго товарища [2]).

589. До истеченія давности, вышедшій или исключенный товарищъ освобождается отъ отвѣтственности по долгамъ товарищества лишь въ случаѣ прямо выраженнаго или вытекающаго изъ обстоятельствъ отказа вѣрителей.

Глава двадцать пятая.

ТОВАРИЩЕСТВО НА ВѢРѢ.

I. Понятіе и возникновеніе товарищества на вѣрѣ.

590. Товариществомъ на вѣрѣ признается такое товарищество, которое учреждается между двумя или нѣсколькими лицами для производства подъ общею фирмою [3]) одного изъ означенныхъ въ 1 части статьи 552 предпріятій [4]) такимъ образомъ, что по крайней мѣрѣ одно лицо отвѣтствуетъ неограниченно, а другія (вкладчики) отвѣтствуютъ не свыше опредѣленнаго имущественнаго вклада.

Члены такого товарищества обязаны внести его въ торговый реестръ, какъ товарищество на вѣрѣ.

---

1) См. ст. 576, 577.

2) Статья эта является исключеніемъ изъ ст. 155.
О перерывѣ давности см. ст. 154, 156—158.

3) См. ст. 600, 865, 870, 871, 872.

4) Торговля, фабрика или иное, устроенное на купеческихъ началахъ, промышленное заведеніе. Ср. ст. 422.

Товарищества, учрежденныя для иныхъ цѣлей, чѣмъ указанныя въ части 1 статьи 552, могутъ сдѣлаться товариществами на вѣрѣ, если будутъ внесены какъ таковыя въ торговый реестръ.

591. Внесеніе въ торговый реестръ должно послѣдовать въ мѣстѣ нахожденія товарищества на вѣрѣ.

Запись должна содержать въ себѣ:

1) фамилію и мѣсто жительства каждаго товарища, отвѣчающаго неограниченно;

2) фамилію и мѣсто жительства каждаго вкладчика и сумму его имущественнаго вклада;

3) фирму товарищества и его мѣсто нахожденія;

4) время, когда товарищество открываетъ свои дѣйствія [1]).

592. Заявленія о внесеніи данныхъ, упомянутыхъ въ пунктѣ 1—4 предъидущей статьи, а равно объ измѣненіи сихъ данныхъ, должны быть подписаны лично всѣми товарищами, въ томъ числѣ и вкладчиками, въ учрежденіи, завѣдующемъ торговымъ реестромъ, или представлены оному надлежащимъ образомъ засвидѣтельствованными.

Заявленія вносятся въ торговый реестръ въ полномъ ихъ объемѣ.

Неограниченно отвѣтственные товарищи, уполномоченные представлять товарищество, обязаны учинить подпись фирмы вмѣстѣ съ своею личною подписью въ учрежденіи, завѣдующемъ торговымъ реестромъ, или представить сему учрежденію засвидѣтельствованный образецъ этихъ подписей [2]).

593. Если въ товариществѣ на вѣрѣ нѣсколько неограниченно отвѣтственныхъ товарищей, то по отношенію къ нимъ оно въ то же время полное товарищество [3]).

II. Отношенія товарищей между собою.

594. Отношенія товарищей между собою опредѣляются прежде всего договоромъ товарищества.

За отсутствіемъ особаго соглашенія, примѣняются постановленія статей 526 по 542 и 556 по 558 о полномъ товариществѣ, съ изъятіями, установленными нижеслѣдующими статьями.

---

1) Ср. ст. 553.
2) Ср. ст. 554.
3) Ср. ст. 552 и слѣд.

595. Веденіе дѣлъ товарищества возлагается на одного или нѣсколькихъ неограниченно отвѣтственныхъ товарищей.

Вкладчикъ не имѣетъ права и не обязанъ вести дѣла товарищества.

Онъ также не вправѣ возражать противъ дѣйствій, касающихся веденія дѣлъ товарищества.

596. Вкладчикъ участвуетъ въ убыткахъ лишь въ предѣлахъ вклада, который онъ внесъ или долженъ былъ внести въ товарищество.

Въ остальномъ его доля въ прибыляхъ и убыткахъ, за отсутствіемъ особаго соглашенія, опредѣляется судомъ.

III. Отношенія товарищества на вѣрѣ къ третьимъ лицамъ.

597. Товарищество на вѣрѣ вправѣ подъ своею фирмою пріобрѣтать права и принимать обязательства, пріобрѣтать права собственности и другія вотчинныя права и на недвижимости, являться въ судъ въ качествѣ истца и отвѣтчика [1]).

598. Представителями товарищества на вѣрѣ являются неограниченно отвѣтственные товарищи.

Предѣлы ихъ полномочій опредѣляются постановленіями о полномъ товариществѣ [2]).

Вкладчикъ, заключающій сдѣлки для товарищества, безъ положительнаго заявленія о томъ, что онъ дѣйствуетъ только въ качествѣ торговаго распорядителя или уполномоченнаго, отвѣтствуетъ по заключеннымъ сдѣлкамъ, какъ неограниченно отвѣтственный товарищъ [3]).

599. Если товарищество на вѣрѣ не было внесено въ торговый реестръ, то каждый вкладчикъ отвѣтствуетъ передъ третьими лицами по обязательствамъ товарищества, возникшимъ до внесенія онаго въ реестръ, какъ неограниченно отвѣтственный товарищъ, развѣ онъ докажетъ, что третьимъ лицамъ было извѣстно объ ограниченномъ участіи его въ товариществѣ.

---

1) Ср. ст. 559.
2) См. ст. 560—563.
3) Ср. ст. 595.

600. Вкладчикъ, имя котораго содержится въ фирмѣ товарищества, отвѣтствуетъ передъ вѣрителями товарищества какъ полный товарищъ [1]).

601. Неограниченно отвѣтственный товарищъ можетъ быть лично привлеченъ къ отвѣтственности по долгу товарищества лишь въ томъ случаѣ, если товарищество прекратилось, или обращенное противъ него взысканіе осталось безуспѣшнымъ [2]).

602. Вкладчикъ отвѣтствуетъ передъ третьими лицами въ суммѣ вклада, показаннаго въ торговомъ реестрѣ. Онъ отвѣтствуетъ свыше этой суммы, если онъ циркулярами или инымъ образомъ объявилъ третьимъ лицамъ о большей суммѣ вклада [3]).

603. Вѣрители товарищества не имѣютъ права непосредственнаго иска противъ вкладчика, пока существуетъ товарищество.

Въ случаѣ прекращенія товарищества не вслѣдствіе несостоятельности онаго, они имѣютъ право непосредственнаго иска противъ вкладчика лишь въ томъ случаѣ, если сумма вклада [4]) имъ не внесена, или взята обратно [5]).

Въ случаѣ несостоятельности товарищества, его вѣрители вправѣ лишь требовать, чтобы сумма вклада, поскольку она еще не внесена, или взята обратно, поступила въ конкурсную массу.

604. Если вкладчикъ, вслѣдствіе соглашенія съ неограниченно отвѣтственными товарищами или вслѣдствіе предварительныхъ получекъ [6]) изъ имущества товарищества, уменьшитъ сумму вклада, показанную въ торговомъ реестрѣ или инымъ образомъ оглашенную, то измѣненіе это получаетъ силу по отношенію къ третьимъ лицамъ лишь съ того времени, когда будетъ внесено въ торговый реестръ и, согласно статьѣ 862, надлежащимъ образомъ опубликовано.

По обязательствамъ, возникшимъ до такой публикаціи, отвѣтствуетъ первоначальная сумма вклада.

---

1) Ср. ст. 564.
2) Ср. ст. 609, 689.
3) Кромѣ того онъ отвѣтствуетъ свыше суммы вклада въ случаяхъ, предусмотрѣнныхъ ст. 598, 599 и 600.
4) См. ст. 602.
5) См. ст. 604.
6) Bezüge, prélèvements anticipés, prelevazioni.

605. Проценты могутъ быть уплачены вкладчику лишь на столько, на сколько этимъ не уменьшается первоначальный размѣръ вклада.

До пополненія уменьшеннаго вслѣдствіе убытковъ вклада, вкладчикъ не можетъ получать ни процентовъ, ни прибылей.

Вкладчикъ отвѣтствуетъ по обязательствамъ товарищества въ предѣлахъ полученныхъ имъ отъ товарищества, вопреки настоящимъ постановленіямъ, платежей.

Вкладчикъ, однако, не обязанъ возвращать проценты и прибыли, полученные имъ добросовѣстно на основаніи надлежащаго баланса.

606. Вступающій вкладчикомъ въ существующее полное товарищество или товарищество на вѣрѣ отвѣтствуетъ своимъ вкладомъ и по обязательствамъ, возникшимъ до его вступленія, независимо отъ того, произошло ли, или не произошло измѣненіе въ фирмѣ.

Противное сему соглашеніе недѣйствительно по отношенію къ третьимъ лицамъ [1]).

607. Постановленія статей 569 по 571 примѣняются и къ товариществу на вѣрѣ.

Однако вѣритель товарищества, который въ то же время личный должникъ вкладчика, вправѣ требовать зачета въ отношеніи вкладчика лишь при условіяхъ, предусмотрѣнныхъ частью 2 статьи 603.

608. Въ случаѣ несостоятельности товарищества на вѣрѣ, его вѣрители получаютъ удовлетвореніе изъ имущества товарищества, съ устраненіемъ личныхъ вѣрителей отдѣльныхъ товарищей.

Въ составъ имущества товарищества входитъ и сумма вклада [2]).

609. Если имущество товарищества недостаточно для полнаго удовлетворенія его вѣрителей, то послѣдніе вправѣ, по отношенію къ остатку своихъ требованій, искать удовлетворенія изъ личнаго имущества отдѣльныхъ неограниченно отвѣтственныхъ товарищей наравнѣ съ личными ихъ вѣрителями [3]).

610. Въ случаѣ несостоятельности вкладчика, ни отдѣльные вѣрители товарищества, ни само товарищество или его конкурсная масса не имѣютъ преимущественнаго права передъ личными вѣрителями вкладчика.

---

1) Ср. ст. 565. Ср. также ст. 690.
2) Ср. ст. 566.
3) См. ст. 568.

IV. Прекращеніе и ликвидація товарищества на вѣрѣ. Исковая давность.

611. Къ прекращенію и ликвидаціи товарищества на вѣрѣ, а равно и къ погашенію давностью исковъ противъ товарищей примѣняются постановленія статей 572 по 589.

Товарищество не прекращается смертью или несостоятельностью вкладчика, или вслѣдствіе учрежденія надъ нимъ опеки.

Глава двадцать шестая.

ТОВАРИЩЕСТВО НА АКЦІЯХЪ (ТОВАРИЩЕСТВО НА ПАЯХЪ).

I. Общія постановленія.

612. Товариществомъ на акціяхъ (акціонернымъ обществомъ) называется такое товарищество, которое образуется подъ общею, не содержащею фамилій его членовъ, фирмою, съ установленнымъ заранѣе капиталомъ, раздѣленнымъ на акціи (паи), и по обязательствамъ котораго отвѣтствуетъ лишь имущество товарищества, но не лично отдѣльные товарищи.

613. Нижеслѣдующія статьи не примѣняются къ учрежденіямъ (банкамъ, страховымъ обществамъ и т. д.), основаннымъ въ силу особыхъ кантональныхъ законовъ и управляемыхъ при участіи правительственныхъ установленій, если государство принимаетъ на себя дополнительную отвѣтственность по ихъ обязательствамъ, хотя бы необходимый капиталъ въ полной суммѣ или въ части былъ раздѣленъ на акціи и собранъ при участіи частныхъ лицъ [1]).

614. Акціи могутъ быть на предъявителя, или именныя; онѣ недѣлимы.

Нарицательная стоимость акцій, пока товарищество существуетъ,

---

[1]) Упомянутыя въ этой статьѣ акціонерныя общества подчинены кантональнымъ законамъ; см. ст. 719.

не можетъ быть ни уменьшена, ни увеличена, если вслѣдствіе этого измѣняется нарицательная сумма основнаго капитала. Исключеніе составляютъ постановленія статьи 670.

615. Учрежденіе товарищества и содержаніе товарищескаго договора, устава, должны быть удостовѣрены актомъ, въ надлежащемъ порядкѣ засвидѣтельствованнымъ, или подписаннымъ всѣми акціонерами (пайщиками).

Подписка на акціи недѣйствительна безъ письменнаго заявленія [1]), съ ссылкою на уставъ товарищества.

616. Уставъ, въ особенности, долженъ содержать въ себѣ:

1) фирму и мѣсто нахожденія товарищества [2]);

2) предметъ предпріятія;

3) срокъ, на который товарищество учреждается, если предпріятіе ограничено извѣстнымъ временемъ;

4) сумму основнаго капитала и отдѣльныхъ акцій;

5) родъ акцій: именныя ли онѣ, или на предъявителя; число тѣхъ и другихъ акцій, если оно опредѣлено; способъ ихъ обращенія изъ именныхъ на предъявителя и наоборотъ, если это допущено [3]);

6) учрежденія для управленія и надзора [4]);

7) число акцій, которое должно быть внесено членами правленія [5]);

8) постановленія, касающіяся созванія общаго собранія, права голоса акціонеровъ и постановленія рѣшеній [6]);

9) предметы, не подлежащіе разрѣшенію на основаніи простаго большинства присутствующихъ акціонеровъ, но лишь болѣе значительнымъ большинствомъ или при соблюденіи иныхъ условій [7]);

10) правила составленія и разсмотрѣнія баланса, равно какъ и способъ исчисленія и распредѣленія прибылей;

11) форма исходящихъ отъ товарищества публикацій.

617. Всякая подписка на акціи совершается подъ подразумѣваемымъ условіемъ, что акціонерное товарищество состоится [8]).

---

1) См. ст. 11—13.
2) См. ст. 873.
3) См. ст. 614, 1 и 2.
4) См. ст. 642 и сл.
5) См. ст. 649 и 658.
6) См. ст. 643 и сл.
7) См. ст. 648.
8) Чтобы товарищество состоялось, необходимо, чтобы основной капиталъ былъ сполна покрытъ подпискою (ст. 618).

Если подписка на акціи поставлена въ зависимость отъ какого либо другаго условія, то такая подписка можетъ быть принята въ соображеніе при исчисленіи основнаго капитала лишь въ томъ случаѣ, если она покрывается другою подпискою, сдѣланною на случай ненаступленія условія [1]).

618. По закрытіи подписки, общее собраніе акціонеровъ должно, на основаніи представленныхъ ему документовъ, удостовѣрить въ своемъ постановленіи, что основной капиталъ сполна покрытъ подпискою, и что по крайней мѣрѣ пятая часть каждой акціи оплачена, развѣ бы уставъ товарищества былъ подписанъ всѣми акціонерами и въ немъ признано исполненіе этихъ требованій.

О состоявшемся постановленіи долженъ быть составленъ актъ, засвидѣтельствованный въ надлежащемъ порядкѣ, или подписанный всѣми лицами, участвовавшими въ этомъ постановленіи [2]).

619. Если акціонеръ дѣлаетъ въ основной капиталъ взносъ, состоящій не изъ наличныхъ денегъ, или если имѣющимъ образоваться товариществомъ должны быть приняты сооруженія или иное имущество [3]), то уставъ обязанъ точно опредѣлить цѣну, въ которой товарищество приняло эти предметы; а если оплата можетъ быть произведена акціями,—ихъ число. Особыя выгоды, которыя предоставляются акціонеру или другому лицу, участвовавшему въ учрежденіи товарищества, должны быть равнымъ образомъ опредѣлены въ уставѣ.

Подобнаго рода постановленія устава должны быть одобрены большинствомъ въ общемъ собраніи, созванномъ по покрытіи подпискою основнаго капитала.

При постановленіи рѣшенія, каждый присутствующій или надлежащимъ образомъ представленный подписчикъ имѣетъ только одинъ голосъ [4]).

---

1) Настоящимъ закономъ допускается и условная подписка на акціи. Требуется лишь (на основаніи ст. 615), чтобы это было оговорено при подпискѣ, и чтобы непремѣнно двѣ подписки шли параллельно, рядомъ, и одна изъ нихъ достигла предполагаемыхъ результатовъ. Напримѣръ: двѣ общины подписываются на акціи сооружаемой желѣзной дороги, и при томъ каждая лишь подъ условіемъ, чтобы путь былъ проложенъ по ея землѣ.

Между тѣмъ по выработанному плану дорога можетъ быть проведена только въ двухъ направленіяхъ: или по землѣ первой общины, или по землѣ второй.

2) На основаніи этой статьи товарищество на акціяхъ не можетъ открыть своихъ дѣйствій, не собравъ по крайней мѣрѣ 20% основнаго капитала (ср. ст. 623 ч. 2).

См. ст. 622 п. 3; 644 п. 1; 649, 659.

3) Какъ то: участки земли, машины, орудія. Сюда, однако, слѣдуетъ отнести и уступку патентовъ на изобрѣтенія, концессій, секретовъ производства, торговаго или фабричнаго клейма.

4) Хотя бы онъ подписался на нѣсколько акцій. Статья эта является исключеніемъ изъ ст. 640.

Большинство должно равняться, по крайней мѣрѣ, четверти числа всѣхъ акціонеровъ, а сумма ихъ акцій, по крайней мѣрѣ, четверти всего основнаго капитала. Товарищъ, взносъ или особыя выгоды котораго служатъ предметомъ обсужденія, не имѣетъ права голоса.

О рѣшеніи долженъ быть составленъ надлежащимъ образомъ засвидѣтельствованный или подписанный всѣми участвовавшими въ его постановленіи актъ.

620. Постановленія устава о созваніи общаго собранія [1]) сохраняютъ силу и въ случаяхъ, предусмотрѣнныхъ статьями 618 и 619.

621. Уставъ долженъ быть представленъ въ подлинникѣ или въ засвидѣтельствованной надлежащимъ образомъ копіи учрежденію, завѣдующему торговымъ реестромъ, въ округѣ котораго товарищество имѣетъ свое мѣсто нахожденія, внесенъ въ торговый реестръ и опубликованъ въ извлеченіи.

Извлеченіе должно содержать въ себѣ:

1) годъ, мѣсяцъ и число составленія устава;

2) фирму и мѣсто нахожденія товарищества;

3) предметъ предпріятія и срокъ, на который товарищество учреждается;

4) сумму основнаго капитала и отдѣльныхъ акцій;

5) родъ акцій: именныя ли онѣ, или на предъявителя;

6) форму публикацій, исходящихъ отъ товарищества.

Если въ уставѣ опредѣляется форма, въ какой правленіе объявляетъ о своихъ постановленіяхъ и подписывается отъ имени товарищества, то и объ этомъ должно быть объявлено во всеобщее свѣдѣніе [2]).

622. Къ заявленію о внесеніи товарищества въ торговый реестръ должны быть приложены:

1) удостовѣреніе въ томъ, что вся сумма основнаго капитала покрыта подпискою;

2) удостовѣреніе въ томъ, что, по крайней мѣрѣ, пятая часть суммы, подписанной каждымъ акціонеромъ, дѣйствительно внесена [3]).

3) удостовѣреніе, въ томъ, что назначены члены правленія и наблюдательнаго учрежденія [4]);

---

1) См. ст. 639 и сл., 643 и сл.

2) Ср. ст. 680.
См. также ст. 651—653.

3) См. ст. 618.

4) См. ст. 644 п. 1, 649, 659.

4) въ случаѣ надобности, надлежащимъ образомъ составленный актъ о постановленіяхъ общаго собранія по статьямъ 618 и 619.

Заявленіе должно быть подписано всѣми членами правленія въ учрежденіи, завѣдующемъ торговымъ реестромъ, или представлено ему надлежащимъ образомъ засвидѣтельствованнымъ. Подлинники или засвидѣтельствованныя копіи приложенныхъ къ заявленію документовъ сохраняются учрежденіемъ, завѣдующимъ торговымъ реестромъ.

623. Акціонерное товарищество пріобрѣтаетъ права юридическаго лица лишь чрезъ внесеніе въ торговый реестръ. Акціи, выданныя до этого внесенія, недѣйствительны. Лица, выдавшія акціи, несутъ совокупную отвѣтственность предъ владѣльцами такихъ акцій за всѣ убытки, произшедшіе отъ такой выдачи.

Если, до внесенія въ торговый реестръ, совершены дѣйствія отъ имени товарищества, то лица, совершившія эти дѣйствія, отвѣтствуютъ по нимъ лично и совокупно.

Но обязательства, если они заключены прямо отъ имени учреждаемаго товарищества и не подходятъ подъ постановленія статьи 619, могутъ быть приняты товариществомъ на себя въ теченіи трехъ мѣсяцевъ со дня внесенія товарищества въ торговый реестръ, и въ этомъ случаѣ передъ вѣрителями отвѣтствуетъ только товарищество.

624. Если товарищество имѣетъ контору [1]) въ другомъ округѣ, то она должна быть внесена въ торговый реестръ по мѣсту ея нахожденія, и при этомъ сдѣлана ссылка на внесеніе въ реестръ самаго товарищества.

Заявленіе о внесеніи въ торговый реестръ должно быть сдѣлано лицомъ, завѣдующимъ конторою.

625. Акціонерное товарищество имѣетъ, какъ таковое, свои права и обязанности; оно вправѣ пріобрѣтать право собственности и другія вотчинныя права и на недвижимости; являться въ судъ въ качествѣ истца и отвѣтчика.

По сдѣлкамъ конторы противъ товарищества можетъ быть предъявленъ искъ и въ судѣ того округа, въ которомъ находится контора [2]).

626. О постановленіи общаго собранія, касающемся продленія товарищества, уменьшенія основнаго капитала или увеличенія его (даль-

---

1) Filiale, succursale, una filiale.
Ср. ст. 865 ч. 3.
Ср. ст. 559.

нѣйшій выпускъ акцій), или же инаго измѣненія постановленій устава, долженъ быть составленъ надлежащимъ образомъ засвидѣтельствованный или подписанный всѣми участвовавшими въ этомъ собраніи акціонерами, актъ.

Такое постановленіе должно быть внесено въ торговый реестръ и опубликовано такимъ же образомъ, какъ первоначальный уставъ.

Постановленіе не имѣетъ законной силы, пока оно не внесено въ торговый реестръ мѣста нахожденія товарищества [1]).

627. Постановленіемъ большинства общаго собранія акціонеры не могутъ быть лишены пріобрѣтенныхъ ими правъ [2]).

Постановленія объ увеличеніи дѣятельности товарищества посредствомъ распространенія ея на подобныя сдѣлки, или о сокращеніи этой дѣятельности, или о сліяніи съ другимъ товариществомъ—могутъ быть приняты лишь общимъ собраніемъ, въ которомъ представлены, по крайней мѣрѣ, двѣ трети всѣхъ акцій, развѣ бы въ уставѣ товарищества было опредѣлено иное. Если въ первомъ общемъ собраніи двѣ трети всѣхъ акцій не будутъ имѣть своихъ представителей, то, по прошествіи, по крайней мѣрѣ, тридцати дней, можетъ быть созвано второе общее собраніе, въ которомъ предусмотрѣнныя настоящею статьею рѣшенія могутъ быть постановлены, хотя бы только треть всѣхъ акцій имѣла своихъ представителей. Такое постановленіе дѣйствительно лишь подъ условіемъ внесенія его въ торговый реестръ.

Большинство не можетъ принудить меньшинство дать свое согласіе на измѣненіе цѣли товарищества.

628. Акціонерное товарищество не вправѣ пріобрѣтать своихъ акцій.

Исключеніе допускается:

1) если пріобрѣтеніе акцій совершается съ цѣлью погашенія, предусмотрѣннаго уставомъ;

2) если пріобрѣтеніе совершается согласно статьѣ 670, часть 1 и 2, съ цѣлью возвращенія части основнаго капитала;

3) если пріобрѣтеніе является послѣдствіемъ предъявленнаго товариществомъ по своимъ требованіямъ взысканія [3]);

4) если пріобрѣтеніе ихъ связано съ родомъ сдѣлокъ, входящихъ, на основаніи устава, въ кругъ дѣятельности товарищества [4]).

---

[1]) Ср. ст. 861.

[2]) См. ст. 629, 633, 635, 640, 641.

[3]) Поэтому товарищество вправѣ принимать свои акціи въ залогъ.

[4]) Напр.: если товарищество занимается покупкою, продажею и ссудою подъ залогъ цѣнныхъ бумагъ.

Въ двухъ первыхъ случаяхъ, пріобрѣтенныя акціи должны быть немедленно сдѣланы негодными ко всякому новому отчужденію.

Въ двухъ послѣднихъ случаяхъ, пріобрѣтенныя товариществомъ акціи должны быть въ возможно краткій срокъ вновь отчуждены, и состоявшіяся въ теченіе года пріобрѣтенія и отчужденія собственныхъ акцій показаны въ годовомъ отчетѣ.

Акціи, пріобрѣтенныя товариществомъ, не даютъ права голоса въ общихъ собраніяхъ.

II. Права и обязанности акціонеровъ.

629. Пока существуетъ товарищество, каждый акціонеръ имѣетъ право на соразмѣрную долю въ чистой прибыли, поскольку таковая, на основаніи устава, подлежитъ распредѣленію [1]) между акціонерами.

По прекращеніи товарищества, онъ имѣетъ право на соразмѣрную долю въ той суммѣ, которая получится отъ ликвидаціи.

Акціонеры не вправѣ требовать возвращенія своихъ взносовъ, ни до прекращенія товарищества, ни во время его прекращенія.

630. Проценты на акціонерный капиталъ не могутъ быть уплачиваемы; дивиденды и преміи [2]) могутъ быть выдаваемы лишь изъ чистой прибыли, устанавливаемой годовымъ балансомъ.

Однако, проценты опредѣленнаго размѣра могутъ быть выговорены въ пользу акціонеровъ за промежутокъ времени, назначенный по уставу для подготовительныхъ дѣйствій, впредь до открытія дѣйствій товарищества во всемъ ихъ объемѣ.

631. Дивидендъ опредѣляется лишь послѣ предварительнаго вычета изъ чистой прибыли, согласно уставу товарищества, въ пользу запаснаго капитала.

Общее собраніе вправѣ, до распредѣленія дивиденда, постановить объ образованіи запаснаго капитала, который не предусмотрѣнъ уставомъ, если это необходимо для большей обезпеченности предпріятія.

---

[1]) Ср. ст. 630, 631.

[2]) Обыкновенно говорится о процентахъ, приносимыхъ акціями. Это неправильно. Акціонеръ не вѣритель товарищества въ суммѣ своей акціи, поэтому не вправѣ требовать процентовъ.

632. Акціонеръ ни въ какомъ случаѣ не обязанъ возвращать дивиденды и проценты, добросовѣстно имъ полученные [1]).

633. Акціонеръ, сверхъ опредѣленной по уставу суммы акціи, не обязанъ дѣлать дальнѣйшихъ взносовъ для достиженія цѣли товарищества или для исполненія его обязательствъ [2]).

634. Акціонеръ, не оплатившій во время своей акціи, обязанъ, въ силу закона [3]), уплатить проценты за просрочку [4]).

Уставомъ можетъ быть опредѣлена неустойка [5]) на случай просрочки въ оплатѣ акціи или части ея; равнымъ образомъ можетъ быть постановлено, что акціонеры, не оплатившіе своевременно акціи, лишаются, въ пользу товарищества, принадлежащихъ имъ на основаніи подписки правъ и произведенныхъ ими частичныхъ взносовъ.

Товарищество вправѣ выпустить новые акціи взамѣнъ уничтоженныхъ.

635. Акціонеръ не можетъ быть признанъ утратившимъ свое право, если публикаціи объ оплатѣ акцій не были напечатаны по крайней мѣрѣ три раза въ назначенныхъ для сего вѣдомостяхъ [6]); въ послѣдній разъ не менѣе какъ за четыре недѣли до назначеннаго для взноса денегъ окончательнаго срока.

Если акціи именныя и не могутъ быть передаваемы безъ отмѣтки въ книгѣ акціонеровъ, то троекратное требованіе должно быть предъявлено каждому акціонеру посредствомъ частныхъ извѣщеній (заказными письмами). Въ этомъ случаѣ не требуется публикаціи въ вѣдомостяхъ.

636. Акціи, промессы, или временныя свидѣтельства на предъявителя могутъ быть выпущены лишь по оплатѣ пятидесяти процентовъ нарицательной ихъ цѣны.

До полной оплаты пятидесяти процентовъ нарицательной цѣны подписчикъ акціи на предъявителя остается безусловно отвѣтственнымъ,

---

1) Tantiemen, tantièmes, i premi—т. е. часть чистой прибыли, причитающаяся служащимъ въ товариществѣ, а также членамъ правленія и контроля.

2) Ср. ст. 612.

3) Безъ напоминанія; ср. ст. 117.

4) Ср. ст. 119.

5) См. ст. 179 и сл.

6) См. ст. 616 п. 11.

хотя бы онъ передалъ свои права третьему лицу, и послѣднее приняло на себя оплату вмѣсто него.

Даже и послѣ оплаты пятидесяти процентовъ нарицательной цѣны акціи, подписчикъ можетъ быть освобожденъ отъ отвѣтственности лишь въ томъ случаѣ, если это допускается первоначальнымъ уставомъ.

637. Если акціи именныя, то фамилія и мѣсто жительства акціонера должны быть внесены въ книгу акціонеровъ товарищества.

Именныя акціи могутъ быть передаваемы, если въ уставѣ передача не воспрещена.

Передача такихъ акцій можетъ быть сдѣлана посредствомъ передаточной на нихъ надписи [1]).

Пріобрѣтатель именной акціи долженъ просить о переводѣ акціи на его имя по книгѣ акціонеровъ и для этой цѣли предъявить самую акцію и доказать ея пріобрѣтеніе.

По отношеніи къ товариществу, акціонерами почитаются лишь лица, фамиліи коихъ внесены въ книгу акціонеровъ.

Товарищество вправѣ, но не обязано, входить въ повѣрку правъ предъявителя акціи.

До оплаты нарицательной цѣны акціи, акціонеръ, передавшій свою акцію, отвѣтствуетъ за оплату остальной суммы, пока товарищество не приметъ на его мѣсто въ качествѣ должника новаго пріобрѣтателя акціи и не освободитъ его отъ обязательства; но и въ этомъ случаѣ, первоначальный подписчикъ несетъ дополнительную отвѣтственность за неоплаченную, до нарицательной цѣны акціи, сумму, если товарищество въ теченіи года по освобожденіи его отъ отвѣтственности будетъ объявлено несостоятельнымъ.

638. Пока акціи, на предъявителя или именныя, не вполнѣ оплачены, на каждомъ документѣ должна быть ясно обозначена дѣйствительно внесенная сумма. Равнымъ образомъ, во всѣхъ публикаціяхъ товарищества (объявленіяхъ, циркулярахъ, отчетахъ и проч.), въ которыхъ упоминается объ основномъ капиталѣ, должно быть ясно показано, какая часть этого капитала дѣйствительно оплачена.

639. Принадлежащія акціонерамъ въ отношеніи товарищества права, въ частности, касательно веденія дѣлъ, провѣрки баланса, опредѣленія прибылей и предложеній, касающихся ихъ распредѣленія, осуществляются общимъ собраніемъ акціонеровъ [2]).

---

1) Передача можетъ послѣдовать и посредствомъ бланковой передаточной надписи. О передаточныхъ надписяхъ см. ст. 727 и слѣд.; объ амортизаціи ст. 849 и слѣд.

2) Объ общемъ собраніи см. ст. 640, 643—648, 659, 661.

640. Акціонеры пользуются правомъ голоса въ общемъ собраніи соразмѣрно числу имѣющихся у нихъ акцій. Каждый акціонеръ [1]), хотя бы онъ имѣлъ одну только акцію, пользуется правомъ одного голоса.

Товарищество вправѣ ограничить, на основаніи устава, число голосовъ владѣльца нѣсколькихъ акцій. Ни въ какомъ случаѣ, одинъ акціонеръ не имѣетъ права соединить въ своемъ лицѣ больше пятой части всѣхъ голосовъ, представленныхъ въ общемъ собраніи.

641. Не позже восьми дней до общаго собранія должны быть выставлены для обозрѣнія акціонерами балансъ [2]), отчетъ о прибыляхъ и убыткахъ и отчетъ наблюдательнаго учрежденія [3]).

Если акціи выпущены на предъявителя, то публикація о томъ, что вышеупомянутые документы выставлены для обозрѣнія ихъ акціонерами, должна быть напечатана въ вѣдомостяхъ, назначенныхъ для такого рода публикацій [4]).

Собственники именныхъ акцій, внесенные въ книгу акціонеровъ, должны быть увѣдомляемы повѣстками, вручаемыми имъ подъ ихъ росписку, или заказными письмами.

Акціонеры имѣютъ право обратить вниманіе наблюдательнаго учрежденія на сомнительныя статьи и требовать необходимыхъ объясненій. Они могутъ быть допущены къ разсмотрѣнію книгъ и корреспонденціи лишь въ силу даннаго имъ общимъ собраніемъ полномочія, или разрѣшенія правленія, или судебнаго распоряженія, и лишь съ условіемъ, что тайна дѣлъ не будетъ безъ нужды оглашена.

Эти права акціонеровъ не могутъ быть отняты или ограничены ни уставомъ, ни постановленіями общаго собранія.

III. Органы акціонернаго товарищества.

642. Необходимые органы акціонернаго товарищества суть:

1) общее собраніе акціонеровъ;
2) правленіе;
3) наблюдательное учрежденіе [5]).

---

[1]) См. ст. 619, 665.
[2]) См. ст. 655, 656.
[3]) См. ст. 659 и сл.
[4]) См. ст. 616 п. 11, 635.
[5]) Объ общемъ собраніи см. ст. 643—648.
— правленіи см. ст. 649—658.
— наблюдательномъ учрежденіи см. ст. 659—663.

Общее собраніе.

643. Общее собраніе акціонеровъ составляетъ высшее учрежденіе товарищества на акціяхъ [1]).

644. Общее собраніе созывается правленіемъ и, въ случаѣ надобности, наблюдательнымъ учрежденіемъ.

Акціонеры собираются разъ въ годъ въ обыкновенное общее собраніе, въ теченіи шести мѣсяцевъ по окончаніи торговаго года, для разсмотрѣнія баланса [2]), обсужденія его результатовъ и опредѣленія дивиденда. Рѣшенія, постановленныя общимъ собраніемъ, не дѣйствительны, если имъ не предшествовалъ отчетъ [3]) наблюдательнаго учрежденія.

Далѣе исключительно общему собранію подлежатъ:

1) выборъ правленія и наблюдательнаго учрежденія;

2) утвержденіе устава и измѣненій въ оному [4]);

3) постановленіе рѣшеній по вопросамъ, представленнымъ его вѣдѣнію закономъ [5]) или уставомъ.

Чрезвычайныя общія собранія созываются по мѣрѣ надобности.

645. Общее собраніе, сверхъ того, должно быть созвано по требованію одного или нѣсколькихъ акціонеровъ, сумма акцій коихъ, въ сложности, составляетъ, по крайней мѣрѣ, одну десятую часть основнаго капитала. Требованіе это должно быть ими подписано и при этомъ указана цѣль созыва [6]).

646. Общее собраніе созывается опредѣленнымъ въ уставѣ порядкомъ [7]).

Въ объявленіяхъ объ общемъ собраніи всегда должна быть обозначена цѣль, для которой оно созывается. Въ общемъ собраніи не могутъ

---

1) Ср. ст. 639.

2) См. ст. 656, 657. Ср. ст. 556, 703.

3) Ст. 641 ч. 1 требуетъ, чтобы этотъ отчетъ былъ письменный.

4) См. ст. 626.

5) См. ст. 626, 627 ч. 2 и т. д.
Объ опредѣленіи дивиденда см. ст. 629—631.

6) Ср. ст. 706.

7) Ср. ст. 616 п. 11.

быть постановляемы рѣшенія по предметамъ, объ обсужденіи коихъ не было заявлено въ указанномъ выше порядкѣ; исключеніе составляетъ лишь постановленіе рѣшенія относительно сдѣланнаго въ общемъ собраніи предложенія о созваніи чрезвычайнаго общаго собранія.

Для заявленія предложеній и для преній безъ постановленія по нимъ рѣшеній не требуется предварительнаго объявленія.

647. Общее собраніе вправѣ во всякое время смѣстить упомянутыхъ въ статьѣ 644 пунктѣ 1 членовъ правленія и наблюдательнаго учрежденія, равно какъ и всѣхъ прочихъ избранныхъ имъ повѣренныхъ и уполномоченныхъ, при соблюденіи предписаній статьи 646; понесенные смѣщенными лицами убытки должны быть возмѣщены [1]).

648. За отсутствіемъ инаго правила въ законѣ [2]) или уставѣ, общее собраніе постановляетъ рѣшенія и производитъ выборы по простому большинству голосовъ явившихся акціонеровъ [3]).

Правленіе.

649. Правленіе товарищества можетъ состоять лишь изъ акціонеровъ. Если членами правленія избраны лица, не состоящія акціонерами товарищества, то они вправѣ вступать въ отправленіе своихъ обязанностей лишь послѣ того, какъ чрезъ пріобрѣтеніе акцій станутъ акціонерами.

Правленіе можетъ состоять изъ одного или нѣсколькихъ членовъ.

Члены правленія избираются не болѣе какъ на шесть лѣтъ; они могутъ быть избраны вновь, если уставомъ это не запрещено.

На первое трехлѣтіе члены правленія могутъ быть указаны въ уставѣ, безъ утвержденія ихъ въ общемъ собраніи.

650. Уставомъ можетъ быть предписано правленію ввѣрить веденіе всѣхъ дѣлъ товарищества или нѣкоторыхъ изъ нихъ одному или нѣсколькимъ изъ его членовъ, или одному или нѣсколькимъ другимъ лицамъ, которыя могутъ и не быть членами товарищества.

Правленіе можетъ во всякое время прекратить полномочія назначенныхъ имъ коммиссій, управляющихъ и повѣренныхъ, причемъ за ними

---

1) Ср. ст. 40, 650.
2) Напр. ст. 619 ч. 3 и 4, 627, 666, 640.
3) Ср. ст. 707.

сохраняется право требовать возмѣщенія убытковъ, буде таковые ими понесены [1]).

651. Для представительства товарищества по отношенію къ третьимъ лицамъ и для дѣйствительности подписи фирмою товарищества требуются участіе и подпись всѣхъ членовъ правленія, если въ уставѣ не постановлено иное [2]).

652. При учиненіи подписи, подписывающіеся присоединяютъ свою личную подпись къ фирмѣ товарищества или наименованію правленія.

653. Уполномоченный обязывать товарищество своею подписью долженъ внести эту подпись въ торговый реестръ, представивъ при этомъ актъ, коимъ это право ему предоставляется.

То же должно быть соблюдено при всякомъ измѣненіи въ правѣ учинять подпись отъ имени товарищества [3]).

654. Товарищество обязывается сдѣлками, заключенными его представителями, въ предѣлахъ даннаго имъ порученія.

По отношенію къ третьимъ добросовѣстнымъ лицамъ ограниченіе полномочія представителей относительно размѣра, времени и мѣста отдѣльныхъ сдѣлокъ недѣйствительно. Однако, допускается распоряженіе, въ силу котораго представители товарищества должны подписываться всѣ вмѣстѣ [4]), или въ силу котораго полномочія представителей конторъ [5]), расположенныхъ внѣ мѣста нахожденія самаго товарищества, могутъ быть ограничены дѣлами одной конторы.

655. Правленіе должно заботиться о веденіи необходимыхъ торговыхъ книгъ [6]). Оно должно въ законный срокъ [7]) представлять акціонерамъ балансъ предъидущаго торговаго года [8]).

Лица, какимъ бы то ни было образомъ участвовавшія въ веденіи дѣлъ товарищества, не имѣютъ голоса при постановкѣ рѣшеній, коими

---

1) Ср. ст. 40, 647.
2) Ср. ст. 697.
3) Ср. ст. 621 (посл. предложен.), 861.
4) См. ст. 424, 561.
5) См. ст. 624.
6) См. ст. 877 и сл.
7) См. ст. 644.
8) Ср. ст. 639, 641.

съ правленія снимается отвѣтственность по веденію дѣлъ и представленію отчета.

Правило это не распространяется на лицъ, коимъ поручено лишь наблюденіе за веденіемъ дѣлъ.

656. Балансъ долженъ быть составленъ столь ясно и удобопонятно, чтобы акціонеры могли составить себѣ наивозможно точное представленіе о дѣйствительномъ имущественномъ положеніи товарищества.

При составленіи баланса, въ особенности, должны быть соблюдаемы слѣдующія правила:

1) расходы по учрежденію, устройству и управленію товарищества должны быть отнесены сполна къ издержкамъ года. Въ видѣ исключенія, расходы по устройству товарищества, предусмотрѣнные уставомъ или постановленіями общаго собранія, при первоначальномъ открытіи дѣйствій товарищества, или при распространеніи его дѣятельности на новыя отрасли, либо, наконецъ, для расширенія его оборотовъ, могутъ быть распредѣлены не болѣе, какъ на пять лѣтъ такимъ образомъ, что къ издержкамъ каждаго года относится по крайней мѣрѣ соотвѣтственная ихъ часть;

2) недвижимости, строенія и машины должны быть показаны не выше, какъ по цѣнѣ, за которую онѣ пріобрѣтены, за вычетомъ необходимаго, требуемаго обстоятельствами, погашенія. Сверхъ того, если онѣ застрахованы, должна быть показана страховая сумма;

3) цѣнныя бумаги, имѣющія биржевой курсъ, должны быть показаны не выше средняго курса ихъ за мѣсяцъ, предшествовавшій представленію баланса;

4) запасы товаровъ могутъ быть показаны не выше ихъ покупной цѣны, а если эта цѣна выше рыночной, то не выше послѣдней:

5) должны быть показаны: общая сумма сомнительныхъ цѣнностей и общая, списанная со счета, сумма;

6) сумма основнаго и запаснаго капиталовъ должна быть внесена въ пассивъ;

7) выпущенныя товариществомъ облигаціи должны быть показаны въ полной суммѣ, въ которой онѣ подлежатъ погашенію; но въ активѣ можетъ быть показана разница между курсомъ выпуска и суммою погашенія, которая должна быть покрыта до срока погашенія посредствомъ ежегоднаго списанія со счета [1]).

---

[1]) Напримѣръ: Акціонерное товарищество выпустило облигаціи по курсу въ 400 р. съ обязательствомъ ихъ погашенія по 500 р. Эти 500 р. должны быть показаны въ пассивѣ; 100 же рублей, въ свою очередь, могутъ быть помѣщены въ активѣ, но лишь подъ условіемъ ежегоднаго списанія опредѣленной части такимъ образомъ, чтобы къ сроку погашенія эта разница исчезла.

657. Если изъ послѣдняго баланса обнаружится, что основной капиталъ товарищества уменьшился на половину, то правленіе обязано немедленно [1]) созвать общее собраніе и заявить ему о положеніи дѣлъ.

Если же долги товарищества не покрываются болѣе его имуществомъ, то правленіе должно заявить объ этомъ надлежащему суду для объявленія товарищества несостоятельнымъ.

По требованію вѣрителей или попечителя, назначеннаго для охраны общихъ интересовъ извѣстныхъ разрядовъ вѣрителей, судъ имѣетъ однако право отсрочить объявленіе товарищества несостоятельнымъ и принять временно другія мѣры въ видахъ охраненія его имущества [2]).

658. Члены правленія обязаны, на все время исполненія ими своихъ обязанностей, внести на храненіе опредѣленное уставомъ число акцій товарищества [3]).

Наблюдательное учрежденіе.

659. Общее собраніе назначаетъ одного или нѣсколькихъ ревизоровъ, которые могутъ и не быть членами товарищества, и поручаетъ имъ представить общему собранію докладъ о балансѣ и о представленныхъ правленіемъ счетахъ [4]).

660. Ревизоры вправѣ требовать представленія книгъ и оправдательныхъ документовъ и повѣрять наличность кассы.

661. Общее собраніе вправѣ во всякое время назначить особыхъ коммиссаровъ или свѣдущихъ лицъ для разсмотрѣнія веденія всѣхъ или части дѣлъ товарищества.

662. Уставомъ можетъ быть дано иное устройство наблюдательному учрежденію и расширены права и обязанности его членовъ.

663. Члены наблюдательнаго учрежденія могутъ быть избраны въ первый разъ не болѣе, чѣмъ на годъ, а впослѣдствіи не болѣе, чѣмъ на пять лѣтъ.

---

1) Не какъ въ ст. 644.
2) Ср. ст. 704.
3) Ср. ст. 649, 673, 674.
4) См. ст. 644.

IV. Прекращеніе акціонернаго товарищества.

664. Акціонерное товарищество прекращается:

1) истеченіемъ срока, опредѣленнаго въ уставѣ;

2) постановленіемъ общаго собранія, о которомъ долженъ быть составленъ актъ [1]), засвидѣтельствованный въ надлежащемъ порядкѣ, или подписанный всѣми акціонерами, участвовавшими въ этомъ постановленіи;

3) объявленіемъ товарищества несостоятельнымъ [2]).

Постановленія настоящей главы примѣняются равнымъ образомъ и въ тѣхъ случаяхъ, когда прекращеніе товарищества послѣдовало по другимъ причинамъ [3]).

665. О прекращеніи товарищества, если прекращеніе это не послѣдовало вслѣдствіе объявленія его несостоятельнымъ, правленіе обязано заявить для внесенія въ торговый реестръ. О прекращеніи должно быть троекратно публиковано въ вѣдомостяхъ, назначенныхъ для помѣщенія объявленій товарищества, съ приглашеніемъ вѣрителей къ предъявленію своихъ требованій.

666. Ликвидація производится членами правленія, если только уставомъ или постановленіемъ общаго собранія она не поручена другимъ лицамъ.

Постановленія главы XXIV о внесеніи въ торговый реестръ, о публикованіи и правахъ и обязанностяхъ ликвидаторовъ примѣняются къ товариществамъ на акціяхъ съ тѣмъ лишь различіемъ, что заявленіе о внесеніи въ торговый реестръ должно быть сдѣлано правленіемъ.

Ликвидаторы могутъ быть во всякое время смѣщены большинствомъ всѣхъ акціонеровъ, или судомъ по просьбѣ одного или нѣсколькихъ акціонеровъ.

667. Имущество прекратившагося товарищества распредѣляется, по погашеніи его долговъ, между акціонерами соразмѣрно ихъ акціямъ.

Это распредѣленіе можетъ быть произведено не ранѣе, какъ по

---

1) См. ст. 615, 619 ч. 5.
2) См. ст. 657 ч. 2.
3) Ср. ст. 709.

истеченіи года, считая со дня третьей публикаціи, въ указанныхъ для сего вѣдомостяхъ [1]).

Вѣрители товарищества, извѣстные изъ торговыхъ книгъ или инымъ образомъ, должны быть приглашены предъявить свои требованія особыми извѣщеніями (заказными письмами) [2]); если такое приглашеніе окажется безуспѣшнымъ, то сумма ихъ требованій должна быть внесена въ судъ на храненіе.

То же правило примѣняется къ неоконченнымъ сдѣлкамъ и къ спорнымъ обязательствамъ товарищества, развѣ бы раздѣлъ имущества товарищества былъ отложенъ до произведенія разсчета по вышеуказаннымъ предметамъ, или же вѣрителямъ товарищества предоставлено достаточное обезпеченіе.

Члены правленія и ликвидаторы, нарушающіе эти предписанія, отвѣтствуютъ лично и совокупно [3]) передъ вѣрителями за произведенные платежи [4]).

668. Торговыя книги прекратившагося товарищества должны быть сданы на храненіе, на десять лѣтъ, въ безопасное мѣсто, по указанію учрежденія, завѣдующаго торговымъ реестромъ [5]).

669. Въ случаѣ прекращенія товарищества вслѣдствіе сліянія [6]) его съ другимъ акціонернымъ товариществомъ [7]), соблюдаются нижеслѣдующія правила:

1) имущество товарищества, которое должно прекратиться, подлежитъ отдѣльному управленію до тѣхъ поръ, пока не послѣдуетъ удовлетвореніе или обезпеченіе его вѣрителей;

2) судъ, въ вѣдѣніи котораго до этого времени находилось товарищество, сохраняетъ свою компетенцію въ продолженіи отдѣльнаго управленія имущества товарищества; но самое управленіе осуществляется новымъ товариществомъ;

3) члены правленія новаго товарищества отвѣтствуютъ [8]) лично и совокупно передъ вѣрителями за несоблюденіе правила объ отдѣльномъ управленіи дѣлами товарищества;

---

1) См. ст. 665.
2) Ср. ст. 635 ч. 2.
3) См. ст. 162.
4) Ср. ст. 713.
5) Ср. ст. 859 ч. 2; ст. 878.
6) См. ст. 627.
7) Если это другое товарищество не акціонерное товарищество, то или оно принимаетъ форму такого товарищества (случай, предусмотр. ст. 627), или товарищество на акціяхъ прекращается, слившись съ нимъ (ст. 664 и сл.).
8) См. ст. 673.

4) о прекращеніи товарищества должно быть заявлено для внесенія въ торговый реестръ [1]);

5) вызовъ чрезъ публикаціи [2]) вѣрителей прекращающагося товарищества можетъ быть отложенъ. Однако соединеніе имуществъ обѣихъ товариществъ можетъ послѣдовать лишь тогда [3]), когда можетъ быть произведено распредѣленіе имущества прекратившагося товарищества между акціонерами.

670. Возвращеніе акціонерамъ основнаго капитала или уменьшеніе этого капитала можетъ послѣдовать лишь на основаніи постановленія общаго собранія.

Возвращеніе или уменьшеніе основнаго капитала можетъ быть совершено лишь согласно правиламъ о распредѣленіи товарищескаго имущества въ случаѣ прекращенія товарищества [4]).

Члены правленія, нарушающіе эти предписанія, отвѣтствуютъ предъ вѣрителями товарищества лично и совокупно.

Вышеизложенныя постановленія не примѣняются въ упомянутомъ въ статьѣ 628 пунктѣ 1-мъ случаѣ погашенія акцій, предусмотрѣннаго уставомъ товарищества.

V. Отвѣтственность.

671. Учредители товарищества на акціяхъ отвѣтствуютъ какъ передъ товариществомъ, такъ и предъ отдѣльными акціонерами и вѣрителями товарищества за убытки:

1) если они помѣщали или распространяли въ циркулярахъ или объявленіяхъ завѣдомо ложныя свѣдѣнія;

2) если они завѣдомо содѣйствовали тому, чтобы въ уставѣ, вопреки части 1-й статьи 619, не были упомянуты или были скрыты сдѣланный товариществу взносъ, или принятое имъ имущество, или предоставленныя имъ отдѣльнымъ акціонерамъ или другимъ лицамъ особыя выгоды;

3) если они завѣдомо содѣйствовали внесенію товарищества въ торговый реестръ на основаніи удостовѣренія или акта, содержащаго ложныя данныя [5]).

---

1) Ср. ст. 665.
2) Ср. ст. 665.
3) См. ст. 667.
4) Ср. ст. 665, 667. Ср. также ст. 162, 674.
5) Ср. ст. 621 и 622.

672. Если уже учрежденное акціонерное товарищество выпустило акціи или облигаціи, все равно, за свой ли счетъ, или за счетъ третьихъ лицъ, то всѣ, содѣйствовавшіе выпуску, отвѣтствуютъ передъ каждымъ акціонеромъ или владѣльцемъ облигаціи за убытки, которые они причинили помѣщенными или распространенными въ циркулярахъ или объявленіяхъ завѣдомо ложными указаніями.

673. Члены правленія и наблюдательнаго учрежденія несутъ совокупную [1]) отвѣтственность передъ товариществомъ за убытки, причиненные ему нарушеніемъ своихъ обязанностей или небрежнымъ къ нимъ отношеніемъ.

674. Члены правленія и наблюдательнаго учрежденія несутъ совокупную отвѣтственность передъ каждымъ изъ акціонеровъ и передъ вѣрителями товарищества [2]) за всѣ убытки, причиненные имъ намѣреннымъ нарушеніемъ своихъ обязанностей по управленію и наблюденію.

675. Принадлежащему каждому отдѣльному товарищу, на основаніи статей 671, 672 и 674, праву иска, можетъ быть противопоставлено постановленіе общаго собранія, въ силу котораго лица, подлежащія отвѣтственности за убытки, освобождаются [3]) отъ этой отвѣтственности, лишь въ томъ случаѣ, если акціонеръ участвовалъ въ постановленіи, или не предъявилъ возраженія въ теченіи шести мѣсяцевъ послѣ того, какъ узналъ о такомъ постановленіи, или если онъ пріобрѣлъ акціи впослѣдствіи, зная о таковомъ постановленіи общаго собранія.

Вѣрители товарищества могутъ воспользоваться предоставленнымъ имъ упомянутыми статьями правомъ иска лишь по объявленіи товарищества несостоятельнымъ, развѣ бы ихъ требованія вытекали изъ бумагъ на предъявителя.

VI. Товарищество на вѣрѣ съ вкладомъ, раздѣленнымъ на акціи.

676. Если вносимый товарищами-вкладчиками капиталъ раздѣляется на акціи, то къ такому товариществу на вѣрѣ вообще примѣняются постановленія настоящей главы, съ нижеслѣдующими лишь измѣненіями:

1) неограниченно отвѣтственные товарищи составляютъ одни во вся-

---

1) См. ст. 162.
2) См. ст. 675 ч. 2.
3) См. ст. 655.

кое время правленіе, которое представляетъ товарищество въ судѣ и внѣ суда [1]);

2) члены правленія отвѣтствуютъ совокупно и всѣмъ своимъ имуществомъ передъ вѣрителями товарищества, подобно неограниченно отвѣтственнымъ товарищамъ товарищества на вѣрѣ;

3) члены правленія могутъ быть лишены полномочія представлять фирму лишь при условіяхъ, когда это лишеніе допускается по отношенію къ товарищу, ведущему дѣла полнаго товарищества [2]);

4) неограниченно отвѣтственные члены правленія обязаны внести на храненіе опредѣленное уставомъ число акцій товарищества и не вправѣ отчуждать ихъ, пока они остаются отвѣтственными передъ товариществомъ;

5) въ товариществѣ на вѣрѣ съ вкладомъ, раздѣленнымъ на акціи, долженъ быть образованъ наблюдательный совѣтъ. Наблюдательный совѣтъ вправѣ отъ имени товарищества требовать отчета отъ членовъ правленія и, въ случаѣ надобности, преслѣдовать ихъ судебнымъ порядкомъ; онъ имѣетъ право, по скольку того требуетъ лежащая на немъ отвѣтственность, или при наличности злаго умысла со стороны членовъ правленія, преслѣдовать послѣднихъ судебнымъ порядкомъ даже противъ воли общаго собранія [3]);

6) общее собраніе вправѣ назначать повѣренныхъ для преслѣдованія судомъ, отъ имени товарищества, членовъ правленія и наблюдательнаго совѣта;

7) товарищество на вѣрѣ съ вкладомъ, раздѣленнымъ на акціи, прекращается, если всѣ члены правленія вслѣдствіе смерти, выхода, или утраты дѣеспособности лишены возможности продолжать веденіе дѣлъ [4]). О прекращеніи товарищества должно быть заявлено учрежденію, завѣдующему торговымъ реестромъ.

677. Если внесенный товарищами-вкладчиками капиталъ раздѣляется на части лишь въ видахъ опредѣленія мѣры участія отдѣльныхъ вкладчиковъ, части же эти не имѣютъ характера акцій или не должны быть передаваемы, то примѣняются постановленія не настоящей главы, а главы предъидущей [5]).

---

1) Ср. ст. 644, п. 1. См. ст. 650—654.
2) Ср. ст. 539.
3) См. ст. 673, 674.
4) О другихъ случаяхъ прекращенія такого товарищества см. ст. 664.
5) См. ст. 590 и сл.

Глава двадцать седьмая.

АРТЕЛЬНЫЯ ТОВАРИЩЕСТВА [1]).

I. Возникновеніе.

678. Всякій союзъ лицъ, который, не составляя одно изъ товариществъ, предусмотрѣнныхъ въ главахъ XXIV по XXVI, преслѣдуетъ общую экономическую цѣль [2]), долженъ быть, для пріобрѣтенія правъ юридическаго лица въ качествѣ товарищества на артельномъ началѣ, внесенъ въ торговый реестръ, согласно нижеслѣдующимъ статьямъ.

679. Уставъ артельнаго товарищества (учредительный актъ) долженъ быть изложенъ письменно [3]) и подписанъ, по крайней мѣрѣ, семью членами товарищества.

680. Артельное товарищество должно быть внесено въ торговый реестръ мѣста его нахожденія. Внесеніе въ реестръ допускается лишь въ томъ случаѣ, если уставъ, надлежащимъ образомъ подписанный, согласно статьѣ 679, съ означеніемъ фамиліи и мѣста жительства лицъ, учинившихъ подписи и съ засвидѣтельствованіемъ этихъ подписей, будетъ представленъ учрежденію, завѣдующему торговымъ реестромъ, и будетъ содержать въ себѣ слѣдующія данныя:

1) наименованіе (фирму) [4]) артельнаго товарищества;

2) мѣсто нахожденія товарищества и его конторъ, если таковыя имѣются;

3) цѣль товарищества;

4) условія поступленія и выхода членовъ товарищества;

5) родъ и размѣръ взносовъ, которые должны быть сдѣланы членами;

6) устройство товарищества, образованіе правленія, представительство товарищества и подпись отъ его имени;

---

1) Genossenschaften, associations, associazioni.

2) Въ противоположность союзамъ лицъ, о которыхъ говорится въ ст. 716.

3) См. ст. 9, 11, 12, 13.

4) См. ст. 873.

7) способъ исчисленія прибылей, если таковыя составляютъ цѣль товарищества [1]).

681. Уставъ долженъ быть опубликованъ въ полномъ его объемѣ или въ извлеченіи въ оффиціальной торговой газетѣ [2]). Извлеченіе должно содержать означенныя въ ст. 680 данныя и, сверхъ того, фамиліи и мѣсто жительства лицъ, уполномоченныхъ представлять артельное товарищество, а равно, въ подлежащемъ случаѣ, указаніе, что отдѣльные члены товарищества освобождаются отъ личной отвѣтственности.

682. Если въ уставѣ не содержится инаго опредѣленія, то онъ можетъ быть измѣненъ лишь съ согласія всѣхъ членовъ артельнаго товарищества. Измѣненія должны быть внесены въ торговый реестръ и опубликованы такимъ же порядкомъ, какъ и первоначальный уставъ [3]).

II. Права и обязанности членовъ артельнаго товарищества.

683. Въ существующее артельное товарищество во всякое время могутъ быть принимаемы новые члены, если въ уставѣ не постановлено иначе [4]).

Для поступленія въ товарищество достаточно письменнаго заявленія.

684. Пока прекращеніе артельнаго товарищества не рѣшено, каждый членъ вправѣ выйти изъ него.

Содержащееся въ уставѣ запрещеніе выхода изъ артельнаго товарищества, а равно отказъ, въ силу договора, отъ такого права выхода недѣйствительны.

Если уставъ не опредѣляетъ срока заявленія о выходѣ и времени самаго выхода, то каждый членъ въ правѣ выйти изъ артельнаго товарищества лишь въ концѣ торговаго года [5]) по предварительномъ заявленіи о томъ, по крайней мѣрѣ, за четыре недѣли [6]).

---

1) Ср. ст. 621.

2) См. ст. 862.

3) Ср. ст. 861.

4) Объ ихъ отвѣтственности см. ст. 690; объ извѣщеніи учрежденія, завѣдующаго торговымъ реестромъ, и о вновь вступающихъ членахъ см. ст. 702.

5) См. ст. 546, 572.

6) О правахъ выбывающихъ членовъ см. ст. 687; о ихъ отвѣтственности см. ст. 691, 693.

См. также ст. 702.

*

685. Судъ вправѣ по просьбѣ каждаго члена постановить объ исключеніи члена артельнаго товарищества, если имѣются къ тому вѣскія причины [1]), хотя бы уставъ и не содержалъ постановленій объ исключеніи членовъ, или содержалъ бы постановленія противныя сему.

686. За отсутствіемъ въ уставѣ иныхъ постановленій, участіе въ артельномъ товариществѣ прекращается смертью.

687. Уставъ опредѣляетъ права, которыя выбывающіе члены или ихъ наслѣдники могутъ имѣть на имущество артельнаго товарищества. За отсутствіемъ инаго постановленія, выбывающій членъ, или его наслѣдникъ, имѣютъ право на часть, получающуюся при раздѣлѣ товарищескаго имущества по числу членовъ, въ томъ случаѣ, если въ теченіи года по выбытіи или послѣ смерти члена артельное товарищество прекратится и будетъ приступлено къ раздѣлу имущества.

688. Уставомъ можетъ быть исключена всякая личная отвѣтственность отдѣльныхъ членовъ по обязательствамъ артельнаго товарищества и постановлено, что по нимъ отвѣтствуетъ исключительно имущество товарищества.

О такомъ исключеніи личной отвѣтственности отдѣльныхъ членовъ должно быть опубликовано въ оффиціальной торговой газетѣ [2]). При соблюденіи этого условія, взысканіе по долгамъ артельнаго товарищества не можетъ быть обращено на отдѣльныхъ членовъ.

689. Если уставъ не содержитъ постановленія, освобождающаго отдѣльныхъ членовъ отъ личной отвѣтственности, или если это постановленіе не опубликовано надлежащимъ образомъ, то всѣ члены отвѣтствуютъ совокупно [3]) всѣмъ своимъ имуществомъ. Отвѣтственность эта дополнительная, въ томъ смыслѣ, что члены отвѣтствуютъ лишь въ томъ случаѣ, если вѣрители не получатъ удовлетворенія изъ имущества несостоятельнаго артельнаго товарищества [4]).

690. Вступающій въ артельное товарищество, члены котораго отвѣтствуютъ лично, несетъ, подобно прочимъ членамъ товарищества, отвѣтственность по всѣмъ обязательствамъ, заключеннымъ и до его вступленія.

---

1) Ср. ст. 547.
2) См. ст. 862.
3) См. ст. 162.
4) См. ст. 702.

Противное сему соглашеніе недѣйствительно по отношенію къ третьимъ лицамъ [1]).

691. Если, вслѣдствіе смерти [2]) или по другой причинѣ [3]), лично отвѣтственный членъ [4]) выбываетъ изъ артельнаго товарищества, то онъ самъ или его наслѣдники остаются, тѣмъ не менѣе, отвѣтственными по возникшимъ до его выбытія обязательствамъ, если товарищество будетъ объявлено несостоятельнымъ въ теченіи двухъ лѣтъ послѣ внесенія въ торговый реестръ о томъ, что члены выбыли изъ товарищества.

692. Личная отвѣтственность всѣхъ членовъ прекращается, если въ теченіи двухъ лѣтъ, по внесеніи [5]) въ торговый реестръ о прекращеніи артельнаго товарищества, не будетъ открытъ конкурсъ надъ имуществомъ товарищества.

693. Право иска, вытекающее изъ личной отвѣтственности членовъ артельнаго товарищества, если оно не прекратилось уже въ силу статей 691 и 692, погашается годовою давностью, считая со дня прекращенія конкурса надъ имуществомъ товарищества.

694. Личные вѣрители отдѣльнаго члена не вправѣ, въ видахъ удовлетворенія или обезпеченія своихъ требованій, обратить взысканіе на вещи, требованія, или права, принадлежащія къ имуществу артельнаго товарищества. Они вправѣ обратить взысканіе или наложить арестъ лишь на дивидендъ, проценты, или долю, причитающіеся, въ случаѣ ликвидаціи, члену товарищества [6]).

III. Органы артельнаго товарищества.

695. Каждое артельное товарищество должно имѣть правленіе (дирекцію), которое представляетъ его на судѣ и въ сдѣлкахъ съ третьими лицами.

---

1) Ср. ст. 565, 606.
2) См. ст. 686.
3) См. ст. 680 п. 4, 684, 685.
4) См. ст. 688 и сл.
5) См. ст. 711.
6) Ср. ст. 569.

Правленіе можетъ состоять изъ одного или нѣсколькихъ лицъ. Эти лица могутъ быть членами артельнаго товарищества, или не быть ими, получать вознагражденіе, или не получать его.

696. Члены правленія, вслѣдъ за ихъ назначеніемъ, должны быть внесены въ торговый реестръ.

Члены, уполномоченные подписываться отъ имени артельнаго товарищества, обязаны учинить свою подпись въ надлежащемъ учрежденіи, или же представить сему учрежденію засвидѣтельствованный образецъ подписи [1]).

697. Правленіе обязано дѣйствовать и подписываться за артельное товарищество согласно правиламъ, предписаннымъ уставомъ.

Если не постановлено что либо иное, то требуется подпись всѣхъ членовъ правленія или ихъ представителей [2]).

698. Артельное товарищество пріобрѣтаетъ права и принимаетъ на себя обязательства по сдѣлкамъ, совершеннымъ отъ его имени правленіемъ. Безразлично, заключена ли сдѣлка прямо отъ имени товарищества, или такое намѣреніе вытекаетъ изъ обстоятельствъ [3]).

699. По отношенію къ самому артельному товариществу полномочія правленія опредѣляются уставомъ и постановленіями общаго собранія.

Если въ уставѣ или постановленіяхъ не содержится чего либо инаго, то правленіе почитается уполномоченнымъ на совершеніе всякаго рода дѣйствій, сопряженныхъ съ достиженіемъ цѣли товарищества.

700. По отношенію къ третьимъ лицамъ правленіе почитается уполномоченнымъ на совершеніе отъ имени артельнаго товарищества всѣхъ дѣйствій и сдѣлокъ, имѣющихъ отношеніе къ цѣли, преслѣдуемой товариществомъ.

Ограниченіе этого полномочія правленія не имѣетъ законной силы по отношенію къ третьимъ добросовѣстнымъ лицамъ.

701. Правленіе отвѣтствуетъ за правильное веденіе книгъ и протоколовъ о постановленіяхъ органовъ артельнаго товарищества.

---

1) Ср. ст. 554, 592, 653.
2) Ср. ст. 651.
3) Ср. ст. 559, 563.

702. Если члены лично отвѣтственны [1]) по долгамъ артельнаго товарищества, то правленіе обязано представить учрежденію, завѣдующему торговымъ реестромъ, списокъ всѣхъ членовъ и, не позже трехъ мѣсяцевъ, заявить ему [2]) о выходѣ [3]) или поступленіи члена [4]). Всякій вправѣ обозрѣвать списокъ членовъ товарищества, внесенныхъ въ торговый реестръ.

Сверхъ того, каждый вышедшій или исключенный членъ товарищества, а равно и наслѣдники умершаго члена, вправѣ, не прибѣгая къ содѣйствію правленія, заявить о выходѣ, исключеніи или смерти члена для внесенія въ торговый реестръ.

О такомъ заявленіи, однако, учрежденіе, завѣдующее реестромъ, должно немедленно извѣстить правленіе.

703. Если артельное товарищество имѣетъ цѣлью полученіе прибыли [5]), то правленіе обязано довести до всеобщаго свѣдѣнія отчетъ и балансъ за истекшій торговый годъ не позже, какъ въ продолженіи первыхъ шести мѣсяцевъ [6]) слѣдующаго года.

704. Если окажется, что требованія вѣрителей артельнаго товарищества не покрываются болѣе его имуществомъ, то правленіе или ликвидаторы обязаны немедленно прекратить платежи и заявить о томъ надлежащему суду для объявленія товарищества несостоятельнымъ.

Однако, по требованію вѣрителей или назначеннаго для защиты ихъ интересовъ попечителя, судъ имѣетъ право отсрочить объявленіе артельнаго товарищества несостоятельнымъ и принять временно другія мѣры въ видахъ охраненія его имущества [7]).

705. Артельное товарищество можетъ на ряду съ правленіемъ учредить совѣтъ, либо для наблюденія за веденіемъ дѣлъ (наблюдательный совѣтъ) [8]) либо для участія въ важныхъ сдѣлкахъ (административный совѣтъ); оно можетъ также поручить надзоръ за веденіемъ дѣлъ одному или нѣсколькимъ свѣдущимъ лицамъ.

Члены правленія и совѣтовъ, а равно и уполномоченные товари-

---

1) См. ст. 688, 689.
2) См. ст. 691.
3) См. ст. 684—686.
4) См. ст. 683.
5) См. ст. 680 п. 7.
6) Ср. ст. 644.
7) Ср. ст. 657 ч. 2, 3, 4.
О ликвидаторахъ см. ст. 711.
8) Ср. ст. 676 п. 5.

щества не имѣютъ права голоса при разсмотрѣніи сдѣлокъ, веденіе коихъ или надзоръ за коими имъ былъ ввѣренъ [1]).

706. Общее собраніе членовъ артельнаго товарищества созывается правленіемъ или инымъ, уполномоченнымъ къ тому на основаніи устава, учрежденіемъ товарищества (наблюдательнымъ совѣтомъ и т. д.).

Общее собраніе должно быть созвано, когда этого требуетъ, по крайней мѣрѣ, десятая часть [2]) членовъ товарищества, или же, если число ихъ менѣе тридцати, по крайней мѣрѣ три члена.

707. За отсутствіемъ въ уставѣ инаго постановленія, каждый членъ имѣетъ въ общемъ собраніи артельнаго товарищества одинъ голосъ, и рѣшенія постановляются по простому большинству лицъ, участвовавшихъ въ голосованіи [3]).

708. Общее собраніе вправѣ во всякое время смѣстить какъ членовъ правленія, такъ и членовъ наблюдательнаго совѣта, вознаградивъ ихъ за причиненные имъ тѣмъ убытки, если только уставъ не содержитъ особыхъ постановленій о смѣщеніи членовъ, или не воспрещаетъ таковое совершенно.

Во всякомъ случаѣ, хотя бы смѣщеніе и воспрещалось уставомъ, судъ вправѣ, по просьбѣ одного или нѣсколькихъ членовъ артельнаго товарищества, смѣстить тѣхъ членовъ правленія, которые не исполняютъ возложенныхъ на нихъ обязанностей, или не въ состояніи исполнять ихъ, предписать надлежащему учрежденію товарищества приступить къ новымъ выборамъ и принять необходимыя мѣры для временнаго замѣщенія смѣщенныхъ имъ членовъ [4]).

IV. Прекращеніе и ликвидація.

709. Артельное товарищество прекращается:

1) постановленіемъ уполномоченныхъ уставомъ органовъ товарищества (общаго собранія, наблюдательнаго совѣта и т. д.) [5]);

2) истеченіемъ опредѣленнаго въ уставѣ времени, развѣ бы состоялось постановленіе о продолженіи товарищества, или оно продолжалось фактически;

---

1) Ср. ст. 655 п. 2.
2) Ср. ст. 645.
3) Ср. ст. 648.
4) См. ст. 696 и 861.
5) См. ст. 705.

3) объявленіемъ товарищества несостоятельнымъ [1]).

Уставомъ могутъ быть предусмотрѣны и другія основанія къ прекращенію артельнаго товарищества.

710. Артельное товарищество, кромѣ того, можетъ быть прекращено постановленіемъ суда по требованію члена товарищества, вѣрителя, или надлежащей власти:

1) если оно преслѣдуетъ недозволенную или безнравственную цѣль, или прибѣгаетъ къ недозволеннымъ или безнравственнымъ средствамъ;

2) если, согласно уставу, замѣщеніе правленія или другихъ требуемыхъ уставомъ органовъ сдѣлалось невозможнымъ вслѣдствіе недостаточнаго числа членовъ или по другимъ причинамъ [2]).

711. О прекращеніи артельнаго товарищества вслѣдствіе объявленія его несостоятельнымъ судъ обязанъ, по собственному почину, извѣстить учрежденіе, завѣдующее торговымъ реестромъ, для внесенія въ оный.

Если товарищество прекращается не вслѣдствіе объявленія его несостоятельнымъ, то правленіе, а при несуществованіи таковаго судъ обязанъ заявить о томъ учрежденію, завѣдующему торговымъ реестромъ, для внесенія въ оный. Одновременно подлежащіе органы артельнаго товарищества (общее собраніе, наблюдательный совѣтъ и т. д.), а при несуществованіи таковыхъ судъ, должны приступить къ назначенію ликвидаторовъ [3]).

712. Ликвидаторы, если только они, на основаніи ст. 704, не обязаны просить объ объявленіи артельнаго товарищества несостоятельнымъ, должны вызвать вѣрителей товарищества черезъ оффиціальную торговую газету къ предъявленію ихъ требованій.

Вѣрители, извѣстные изъ книгъ товарищества или инымъ образомъ, должны быть, кромѣ того, приглашены предъявить свои требованія особыми извѣщеніями (заказными письмами) [4]).

713. Послѣ погашенія долговъ, имущество прекратившагося артельнаго товарищества распредѣляется поголовно между наличными ко времени прекращенія членами или выбывшими изъ него въ теченіи послѣдняго года, если только уставъ или особыя постановленія [5]) не содержатъ иныхъ опредѣленій.

---

1) См. ст. 704, 711.
2) Ср. ст. 716 ч. 4.
3) Ср. ст. 665, 666. Ср. также ст. 579, 861.
4) Ср. ст. 665, 667.
5) Ср. ст. 710.

Это распредѣленіе можетъ послѣдовать лишь по истеченіи шести мѣсяцевъ, считая съ того дня, когда приглашеніе, обращенное къ вѣрителямъ, было опубликовано въ оффиціальной торговой газетѣ.

Всѣ суммы, полученныя въ этотъ промежутокъ времени ликвидаторами, должны быть внесены на храненіе въ общественную кассу кантона.

Если вѣрители, извѣстные ликвидаторамъ, не предъявятъ своихъ требованій до распредѣленія, то соотвѣтственная часть имущества артельнаго товарищества, приходящаяся на ихъ долю, не распредѣляется въ теченіи трехъ лѣтъ.

714. Члены правленія и ликвидаторы лично и совокупно отвѣтственны предъ членами и вѣрителями артельнаго товарищества за всякій убытокъ, могущій произойти отъ нарушенія статей 704, 712 и 713 [1]).

715. Отвѣтственность членовъ правленія, наблюдательнаго совѣта и самаго артельнаго товарищества опредѣляется статьями 62, 113 и 115.

Глава двадцать восьмая.

ОБЩЕСТВА.

716. Общества [2]), преслѣдующія благотворительныя, увеселительныя, религіозныя, научныя, художественныя, или иныя духовныя или нравственныя [3]) цѣли, могутъ пріобрѣсти права юридическаго лица посредствомъ внесенія въ торговый реестръ, хотя бы они до сего времени не имѣли такого права по кантональнымъ законамъ.

Внесеніе въ торговый реестръ и публикація въ оффиціальной торговой газетѣ должны содержать въ себѣ названіе, мѣсто нахожденія, цѣль и устройство общества, и въ особенности указаніе, какимъ образомъ общество управляется и представляется [4]).

Въ случаѣ прекращенія такихъ обществъ, если только уставъ или особыя постановленія не содержатъ иныхъ опредѣленій, общее собраніе вправѣ большинствомъ голосовъ постановить, чтобы имущество общества не было раздѣлено между его участниками, но передано

---

1) Ср. ст. 673, 674.
О совокупной отвѣтственности см. ст. 162 и сл.

2) Vereine, autres sociétés, riunioni.

3) Нѣмецкій текстъ гласитъ: andere ideale Zwecke,—французскій: autre but intellectuel ou moral,—италіанскій: altri scopi di carattere intellettuale.

4) Ср. ст. 680.

общественному учрежденію кантона или союза, признанному правительствомъ и преслѣдующему тѣ же или подобныя цѣли.

Если общество прекращено постановленіемъ суда вслѣдствіе того, что оно преслѣдуетъ недозволенныя или безнравственныя цѣли, или пользуется недозволенными или безнравственными средствами, то судъ вправѣ, если въ уставѣ общества не опредѣлено иное, постановить о такой передачѣ его имущества. Судъ обязанъ сдѣлать это, если преслѣдуемыя обществомъ цѣли имѣютъ общественное значеніе [1]).

717. Общества, которыя преслѣдуютъ имущественную цѣль и не внесены въ торговый реестръ, а равно общества, которыя преслѣдуютъ цѣли духовныя или нравственныя, но не признаются по кантональнымъ законамъ юридическими лицами и не внесены въ торговый реестръ, не пользуются правами юридическаго лица.

Сдѣлки, совершенныя съ третьими лицами отъ имени такихъ обществъ, обязываютъ лично и совокупно лицъ, заключившихъ ихъ, съ правомъ обратнаго требованія съ прочихъ участниковъ общества.

718. Во всякомъ случаѣ сохраняютъ силу постановленія, ограничивающія или запрещающія извѣстнаго рода общества, согласно началамъ государственнаго, союзнаго и кантональнаго, права.

719. Кантональные законы установляютъ правила, касающіяся возникновенія и правъ публичныхъ установленій [2]), учрежденій [3]) и иныхъ юридическихъ лицъ (общинъ [4]) и пр.).

Глава двадцать девятая.

ВЕКСЕЛЬ.

I. Право обязываться векселями.

720. Обязываться векселями можетъ каждый, кто вправѣ вступать въ обязательства по договорамъ [5]).

---

1) Ср. ст. 710.
2) Больницы, университеты и т. п.
3) Stiftungen, fondations, fondazioni.
4) Allmendgenossenschaften.
5) Ср. ст. 490. См. ст. 29—35.

Однако постановленія ст. 812 настоящаго закона и другихъ союзныхъ или кантональныхъ законовъ, касающіяся взысканія и судопроизводства по векселямъ, примѣняются только къ лицамъ и товариществамъ, внесеннымъ въ торговый реестръ [1]).

721. Если на векселѣ находятся подписи лицъ, которыя не имѣютъ права вступать въ вексельныя обязательства, то это не имѣетъ вліянія на отвѣтственность прочихъ обязанныхъ по векселю лицъ [2]).

II. Принадлежности переводнаго векселя.

722. Существенныя принадлежности переводнаго векселя суть [3]):

1) наименованіе векселя, въ текстѣ онаго, словомъ: *вексель* (Wechsel, de change, cambio) [4]);

2) означеніе въ текстѣ прописью подлежащей платежу денежной суммы [5]);

3) фамилія лица или фирма, которымъ или по приказу которыхъ долженъ быть произведенъ платежъ (векселепріобрѣтателя, ремиттента);

4) означеніе времени, когда долженъ быть произведенъ платежъ; срокъ платежа долженъ быть одинъ для всей вексельной суммы и можетъ быть назначенъ только: на опредѣленный день, по предъявленіи (a vista) или въ опредѣленный срокъ по предъявленіи, въ опредѣленный срокъ отъ дня выдачи векселя (a dato), на ярмаркѣ или базарѣ (ярмарочный или базарный вексель);

5) подпись векселедателя (трассанта) его фамиліею или его фирмою [6]);

6) означеніе мѣста, числа, мѣсяца и года выдачи;

7) фамилія лица или фирма, которыя должны произвести платежъ (плательщика или трассата) [7]);

8) означеніе мѣста, гдѣ долженъ быть произведенъ платежъ; если особаго мѣста платежа не означено, то мѣсто, означенное при фамиліи или фирмѣ плательщика, почитается мѣстомъ платежа по векселю и въ то же время мѣстомъ жительства плательщика.

---

1) См. ст. 859 и сл.
2) Ср. ст. 801.
3) См. ст. 725.
4) Если слова «вексель» нѣтъ, примѣняются ст. 838—842.
5) Ср. ст. 830 п. 2.
6) Ср. ст. 830 п. 3.
7) Ср. ст. 830 п. 5.

723. Если сумма означена нѣсколько разъ прописью, то въ случаѣ разногласія принимается меньшая сумма.

724. Векселедатель можетъ назначить самого себя векселепріобрѣтателемъ (вексель по собственному приказу).

Равнымъ образомъ векселедатель можетъ назначить самого себя плательщикомъ, если платежъ долженъ быть произведенъ не въ мѣстѣ выдачи (трассированные на векселедателя векселя).

725. Изъ документа, которому не достаетъ одной изъ существенныхъ принадлежностей векселя, не возникаетъ вексельнаго обязательства. Равнымъ образомъ не имѣютъ вексельной силы и помѣщенныя на такомъ документѣ заявленія (передаточныя надписи, акцепты, поручительства).

Содержащееся въ векселѣ обѣщаніе платежа процентовъ почитается какъ бы не написаннымъ [1]).

III. Отвѣтственность векселедателя.

726. Векселедатель отвѣтствуетъ въ вексельномъ порядкѣ за принятіе векселя и за платежъ по оному [2]).

IV. Передаточная надпись.

727. Векселепріобрѣтатель можетъ передать вексель другому лицу по передаточной надписи.

Но если векселедатель воспретилъ въ векселѣ передачу онаго словами: «не по приказу», или другимъ равнозначущимъ выраженіемъ, то передаточная надпись не имѣетъ вексельной силы.

728. Въ силу передаточной надписи всѣ права по векселю переходятъ къ новому пріобрѣтателю, въ томъ числѣ и право дальнѣйшей передачи векселя. Вексель можетъ быть переданъ также векселеда-

---

1) Существенныя принадлежности векселя см. въ ст. 722.

О передаточной надписи см. ст. 727 и сл., объ акцептѣ см. ст. 739 и сл., о поручительствѣ см. ст. 868.

2) См. ст. 739 и сл., 749 и сл.

телю, плательщику, принимателю, или одному изъ прежнихъ векселедержателей, и ими по надписи переданъ дальше.

729. Передаточная надпись должна быть сдѣлана на векселѣ, на вексельной копіи, или на присоединенномъ къ векселю или копіи листѣ (Allonge) [1]).

730. Передаточная надпись дѣйствительна и въ томъ случаѣ, если надписатель напишетъ на оборотѣ векселя или копіи, или на придаточномъ листѣ только свою фамилію или свою фирму (бланковая передаточная надпись).

731. Каждый векселедержатель вправѣ выполнить находящіяся на векселѣ бланковыя передаточныя надписи, но онъ можетъ также сдѣлать дальнѣйшую передаточную надпись и безъ выполненія бланковыхъ надписей [2]).

732. Надписатель отвѣтствуетъ передъ каждымъ позднѣйшимъ векселедержателемъ въ вексельномъ порядкѣ за принятіе векселя и за платежъ по оному. Но если онъ къ передаточной надписи прибавилъ слова: «безъ ручательства», «безъ отвѣтственности», или другую равнозначущую оговорку, то онъ свободенъ отъ отвѣтственности по своей надписи [3]).

733. Если въ передаточной надписи дальнѣйшая передача векселя воспрещена словами: «не по приказу» или другимъ равнозначущимъ выраженіемъ, то тѣ, къ которымъ вексель дойдетъ изъ рукъ пріобрѣтателя, не имѣютъ права обратнаго требованія противъ надписателя.

734. Если вексель надписанъ по истеченіи срока, установленнаго для учиненія протеста въ неплатежѣ, то пріобрѣтатель получаетъ права противъ плательщика изъ акцепта, если таковой былъ учиненъ, и право обратнаго требованія противъ тѣхъ, которыя надписали вексель по истеченіи срока для учиненія протеста въ неплатежѣ.

---

1) См. ст. 787.

2) Векселедержатель вправѣ вписать свою фамилію, а также мѣсто и время надписанія векселя, но не вправѣ дѣлать добавленій, выходящихъ изъ предѣловъ надписи.

3) См. ст. 739 и 755.

Такой вексель, если онъ уже былъ принятъ, долженъ быть предъявленъ къ платежу въ теченіи трехъ лѣтъ, считая со дня наступленія срока, если же онъ принятъ не былъ, то въ теченіи одного года, считая со дня учиненія первой передаточной надписи, сдѣланной по истеченіи срока, установленнаго на учиненіе протеста, какъ вексель срокомъ по предъявленію.

Если же вексель, до учиненія на немъ передаточной надписи, уже протестованъ въ неплатежѣ, то пріобрѣтатель получаетъ только права своего надписателя противъ принимателя, векселедателя и тѣхъ, которые надписали вексель до протеста. Равнымъ образомъ въ этомъ случаѣ надписатель не отвѣтствуетъ въ вексельномъ порядкѣ.

735. Если къ надписи присоединены слова: «для полученія платежа», «по довѣренности», или другая оговорка, выражающая уполномочіе, то надпись не передаетъ права собственности на вексель, но уполномочиваетъ получившаго вексель на полученіе слѣдующихъ по векселю денегъ и на учиненіе протеста, а равно на предъявленіе иска о взысканіи неуплаченной вексельной суммы и къ полученію суммы, внесенной на храненіе.

Получившій вексель по такой надписи можетъ передать эти права другому лицу по новой препоручительной надписи.

Онъ не вправѣ, однако, передать дальше вексель по передаточной надписи даже въ томъ случаѣ, если къ препоручительной надписи прибавлены слова: «или по приказу».

V. Предъявленіе къ принятію.

736. Векселедержатель вправѣ немедленно предъявить вексель плательщику къ принятію и, если принятіе не послѣдуетъ въ теченіи 24 часовъ, учинить протестъ. Противное сему соглашеніе не имѣетъ вексельной силы.

Изъ этого правила изъемлются одни ярмарочные или базарные векселя, которые могутъ быть предъявлены къ принятію и протестованы въ непринятіи не ранѣе, какъ въ срокъ, установленный закономъ для предъявленія векселей въ мѣстѣ ярмарки или базара.

Одно владѣніе векселемъ даетъ право на предъявленіе его къ принятію и на учиненіе протеста въ непринятіи, но не даетъ права допустить, чтобы написанный уже акцептъ былъ впослѣдствіи взятъ обратно (вычеркнутъ) или ограниченъ [1]).

---

[1]) Объ учиненіи протеста см. ст. 814—817.

737. Обязанность векселедержателя предъявить вексель къ принятію существуетъ только въ отношеніи векселей, писанныхъ на опредѣленный срокъ по предъявленіи.

Такіе векселя, подъ опасеніемъ потери вексельнаго требованія противъ надписателей и векселедателя, должны быть предъявлены къ принятію согласно особому, сдѣланному въ векселѣ, указанію; а въ случаѣ отсутствія таковаго, въ теченіи одного года со дня выдачи.

Если кто либо изъ надписателей на такомъ векселѣ прибавилъ къ своей надписи особый срокъ предъявленія, то вексельная отвѣтственность его прекращается въ случаѣ непредъявленія векселя къ принятію въ теченіи сего срока.

738. Если нельзя получить акцепта векселя, писаннаго на опредѣленный срокъ по предъявленіи, или плательщикъ откажется отъ означенія въ акцептѣ времени учиненія онаго, то векселедержатель, подъ опасеніемъ потери вексельнаго требованія противъ надписателей и векселедателя, долженъ удостовѣрить своевременное предъявленіе векселя посредствомъ протеста, учиненнаго въ теченіи указаннаго для предъявленія срока.

День протеста въ этомъ случаѣ почитается за день предъявленія векселя къ принятію.

Если протестъ не учиненъ, то въ отношеніи принимателя, не означившаго въ акцептѣ времени учиненія онаго, срокъ векселя считается съ послѣдняго дня срока для предъявленія.

Библіотеки Императорскаго Училища Правовѣдѣнія

VI. Принятіе (акцептація).

739. Принятіе векселя пишется на самомъ векселѣ.

Всякое написанное на векселѣ и подписанное плательщикомъ заявленіе почитается безусловнымъ принятіемъ, развѣ бы въ заявленіи была положительно выражена воля плательщика или вовсе не принимать векселя, или же принять его лишь съ извѣстными ограниченіями.

Равнымъ образомъ безусловнымъ принятіемъ почитается, если плательщикъ напишетъ, безъ всякаго дальнѣйшаго добавленія, свою фамилію или свою фирму на лицевой сторонѣ векселя.

740. Однажды совершенное принятіе не можетъ быть впослѣдствіи ни взято назадъ, ни ограничено какимъ бы то ни было образомъ и въ томъ случаѣ, если бы плательщикъ не возвратилъ еще векселя держателю, который предъявилъ ему таковой къ принятію.

Если собственникъ векселя согласился на то, чтобы акцептъ былъ взятъ обратно (вычеркнутъ), или ограниченъ, то приниматель можетъ противопоставить это согласіе лишь тому лицу, которымъ оно дано, а не прочимъ лицамъ, имѣющимъ права по векселю.

741. Плательщикъ можетъ ограничить принятіе частью показанной въ векселѣ суммы.

Если къ акцепту прибавлены другія ограниченія, то вексель признается какъ бы не принятымъ, но тѣмъ не менѣе приниматель отвѣтствуетъ согласно содержанію своего акцепта въ вексельномъ порядкѣ.

742. Плательщикъ посредствомъ акцепта принимаетъ на себя вексельное обязательство заплатить въ срокъ принятую имъ сумму.

Также и передъ векселедателемъ плательщикъ отвѣтствуетъ на основаніи своего акцепта въ вексельномъ порядкѣ.

Но противъ векселедателя плательщикъ не имѣетъ вексельнаго требованія.

743. Если въ векселѣ указано мѣстомъ платежа не мѣсто жительства плательщика (домицилированный вексель), и не указано, кто въ мѣстѣ платежа долженъ произвести платежъ, то плательщику надлежитъ при принятіи указать въ векселѣ такое лицо.

Если плательщикъ никого не укажетъ, то предполагается, что плательщикъ желаетъ самъ произвести платежъ въ мѣстѣ платежа.

Выдающій вексель съ особымъ мѣстомъ платежа вправѣ въ немъ предписать предъявленіе къ принятію.

Несоблюденіе этого предписанія влечетъ за собою потерю права обратнаго требованія противъ векселедателя и надписателей [1]).

VII. Обратное требованіе объ обезпеченіи.

Вслѣдствіе непринятія векселя.

744. Если вексель вообще не принятъ, или принятъ съ ограниченіями, или въ меньшей суммѣ, то надписатели и векселедатель въ вексельномъ порядкѣ обязаны, по врученіи имъ протеста въ непринятіи, представить достаточное обезпеченіе въ томъ, что въ срокъ будетъ уплачена показанная въ векселѣ сумма, или непринятая часть оной, и возмѣщены издержки, причиненныя непринятіемъ векселя.

---

[1]) О домицилированномъ векселѣ см. ст. 722 п. 8.

Означенныя лица вправѣ также внести должную сумму въ судъ, или въ иное присутственное мѣсто или учрежденіе, уполномоченное на принятіе вкладовъ; при чемъ они обязаны принять на себя издержки храненія [1]).

745. Первоначальный пріобрѣтатель векселя, а равно и каждый послѣдующій пріобрѣтатель, если въ его рукахъ находится протестъ въ непринятіи, имѣетъ право требовать отъ векселедателя и прочихъ предшественниковъ обезпеченія и предъявить о томъ искъ въ порядкѣ вексельнаго взысканія или вексельнаго судопроизводства.

Предъявляющій обратное требованіе объ обезпеченіи не связанъ при этомъ тѣмъ порядкомъ, въ которомъ слѣдуютъ передаточныя надписи, ни однажды сдѣланнымъ выборомъ.

Не требуется предъявленія векселя и представленія доказательствъ въ томъ, что требующій обезпеченія съ своей стороны представилъ обезпеченіе своимъ преемникамъ [2]).

746. Представленное обезпеченіе служитъ не только для того, кто заявилъ о томъ требованіе, но и для всѣхъ прочихъ преемниковъ представившаго обезпеченіе, если они предъявятъ къ нему обратное требованіе объ обезпеченіи.

Дальнѣйшаго обезпеченія они вправѣ требовать лишь въ томъ случаѣ, если могутъ предъявить возраженія противъ способа или размѣра представленнаго обезпеченія.

747. Представленное обезпеченіе возвращается:

1) какъ скоро послѣдуетъ неограниченное принятіе векселя;

2) если къ отвѣтственному по обратному требованію лицу, представившему обезпеченіе, въ теченіи года, считая со дня наступленія срока векселя, не будетъ предъявлено иска о платежѣ по векселю;

3) если послѣдуетъ платежъ по векселю, или если вексель потеряетъ вексельную силу [3]).

Вслѣдствіе неблагонадежности принимателя.

748. Если вексель принятъ вполнѣ или въ части, то въ отношеніи принятой суммы можетъ быть потребовано обезпеченіе только:

1) если приниматель объявленъ несостоятельнымъ;

2) если онъ прекратилъ свои платежи;

---

1) Ср. ст. 741.

2) Ср. ст. 767, 808 ч. 3.

3) См. ст. 762, 803 и сл.

3) если, послѣ выдачи векселя, производство по принудительному исполненію для удовлетворенія какого либо денежнаго обязательства принимателя осталось безуспѣшнымъ вполнѣ или въ части.

Если въ означенныхъ случаяхъ приниматель не представитъ обезпеченія и вслѣдствіе этого противъ него будетъ учиненъ протестъ, а также указанные въ векселѣ плательщики на случай нужды, по предъявленіи протеста, не примутъ векселя, то какъ первоначальный, такъ и каждый послѣдующій векселепріобрѣтатель могутъ требовать отъ своихъ предшественниковъ представленія обезпеченія, подъ условіемъ выдачи имъ протеста.

Для предъявленія къ принимателю въ случаяхъ, указанныхъ въ пунктахъ 1, 2 и 3, требованія объ обезпеченіи [1]) и для учиненія протеста, если не будетъ представлено обезпеченія, нахожденіе векселя въ чьихъ либо рукахъ заступаетъ мѣсто довѣренности.

Въ случаяхъ, указанныхъ во 2 и 3 п., держатель векселя, доказавшій право собственности [2]) на вексель, можетъ предъявить также и къ векселепринимателю взысканіе или искъ о представленіи обезпеченія въ порядкѣ вексельнаго взысканія или вексельнаго судопроизводства.

VIII. Исполненіе вексельнаго обязательства.

Срокъ платежа.

749. Если въ векселѣ назначенъ опредѣленный день платежа, то срокъ наступаетъ въ этотъ день.

Если временемъ платежа назначены начало или конецъ мѣсяца, то подъ этимъ понимается первый или послѣдній день мѣсяца.

Если временемъ платежа назначена средина мѣсяца, то срокъ векселя наступаетъ 15 числа этого мѣсяца [3]).

750. Срокъ векселя, писаннаго по предъявленіи [4]), наступаетъ при его предъявленіи [5]).

Такой вексель, подъ опасеніемъ потери вексельнаго требова-

---

1) См. ст. 744 и сл.
2) См. ст. 755 ч. 1.
3) Ср. ст. 87.
Постановленія ст. 90 и 819 сохраняютъ силу.
4) См. ст. 722 п. 4.
5) Ср. ст. 90, 819.

*

нія противъ надписателей и векселедателя, долженъ быть предъявленъ къ платежу согласно особому сдѣланному въ векселѣ указанію, а въ случаѣ отсутствія таковаго въ теченіи одного года [1]) со дня выдачи.

Если кто либо изъ надписателей на такомъ векселѣ прибавилъ къ своей надписи особый срокъ предъявленія къ платежу, то его вексельное обязательство прекращается въ случаѣ непредъявленія векселя въ теченіи сего срока.

Если вексель, писанный по предъявленіи, принятъ безъ означенія времени принятія, то, при отсутствіи протеста, удостовѣряющаго предъявленіе векселя, срокомъ платежа считается послѣдній день срока, назначеннаго для предъявленія.

751. Срокъ векселей, писанныхъ на опредѣленный срокъ по предъявленіи или отъ дня выдачи, считается наступившимъ:

1) если срокъ опредѣленъ днями,—въ послѣдній день срока; при исчисленіи срока не считается: въ отношеніи векселя, писаннаго отъ такого то числа во столько то времени, день, въ который выданъ вексель, а относительно векселя, писаннаго срокомъ по предъявленіи, день, въ который вексель предъявленъ къ принятію; если срокъ назначенъ въ восемь или въ пятнадцать дней, то подъ этимъ разумѣются не одна или двѣ недѣли, а полные восемь или пятнадцать дней;

2) если срокъ опредѣленъ недѣлями,—въ тотъ день срочной недѣли, который по своему названію соотвѣтствуетъ дню выдачи или предъявленія векселя къ принятію;

3) если срокъ опредѣленъ мѣсяцами или періодомъ, обнимающимъ нѣсколько мѣсяцевъ (годомъ, полгодомъ, четвертью года),— въ тотъ день срочнаго мѣсяца, который по числу своему соотвѣтствуетъ дню выдачи или предъявленія векселя къ принятію; если такого дня нѣтъ въ срочномъ мѣсяцѣ, то срокъ векселя наступаетъ въ послѣдній день срочнаго мѣсяца.

Выраженіе «полмѣсяца» почитается равнымъ періоду въ пятнадцать дней. Если въ векселѣ означены одинъ или нѣсколько мѣсяцевъ съ половиною, то сначала исчисляются полные мѣсяцы, а затѣмъ прибавляется пятнадцать дней [2]).

752. Дней обожданія не полагается.

753. Если въ странѣ, въ которой принятъ старый стиль, выданъ

---

[1]) См. ст. 734, 737.
[2]) Ср. ст. 88, 89.

вексель отъ такого то числа во столько то времени, подлежащій платежу въ Швейцаріи, и при этомъ не означено, что день выдачи показанъ по новому стилю, или же день выдачи показанъ по старому и по новому стилю, то срокъ исчисляется отъ того дня новаго стиля, который соотвѣтствуетъ дню выдачи по старому стилю [1]).

754. Срокъ ярмарочныхъ или базарныхъ векселей наступаетъ въ тотъ день, который по законамъ мѣста ярмарки или базара назначенъ для производства платежей, и при отсутствіи подобнаго правила въ день, предшествующій законному окончанію ярмарки или базара.

Если ярмарка или базаръ продолжается только одинъ день, то срокъ векселя наступаетъ въ этотъ день [2]).

Платежъ.

755. Держатель надписаннаго векселя признается собственникомъ векселя на основаніи послѣдовательнаго, доходящаго до него ряда передаточныхъ надписей [3]).

Посему первая надпись должна быть подписана фамиліей первоначальнаго векселепріобрѣтателя, каждая же послѣдующая—фамиліей того, кто въ непосредственно предшествующей надписи значится пріобрѣтателемъ.

Если за бланковою надписью [4]) слѣдуетъ дальнѣйшая передаточная надпись, то учинившій сію послѣднюю почитается пріобрѣвшимъ вексель по бланковой надписи.

Вычеркнутыя передаточныя надписи [5]) при опредѣленіи права собственности на вексель признаются какъ бы не написанными.

Производящій платежъ не обязанъ изслѣдовать подлинность передаточныхъ надписей.

756. Если вексель писанъ на монету, которая не имѣетъ обращенія

---

1) Разница между старымъ и новымъ стилемъ, т. е. 12 дней, прибавляется ко дню выдачи векселя, а не ко дню платежа по векселю. Срокъ векселя, писаннаго въ Россіи въ 2 мѣсяца и подлежащаго платежу въ Швейцаріи, исчисляется слѣдующимъ порядкомъ:

26 февраля+12 дней=10 марта+2 мѣсяца—10 мая;

но не такимъ образомъ:

26 февраля+2 мѣсяца=26 апрѣля+12 дней=8 мая.

2) См. ст. 722 п. 4.

3) См. ст. 727 и сл.

4) См. ст. 730.

5) См. ст. 773.

въ мѣстѣ платежа, или на счетную монету [1]), то вексельная сумма можетъ быть уплачена, по курсу срочнаго дня,—мѣстною монетою [2]), развѣ бы векселедатель словомъ: «наличными», или другимъ подобнымъ прибавленіемъ прямо опредѣлилъ, что платежъ долженъ быть произведенъ именно указанною въ векселѣ монетою.

757. Векселедержатель не вправѣ отказаться отъ принятія предложенной ему части вексельной суммы, хотя бы вексель былъ принятъ въ полной въ немъ означенной суммѣ [3]).

758. Вексельный должникъ обязанъ произвести платежъ только въ обмѣнъ на вексель съ платежною на немъ надписью.

Вексельный должникъ, уплатившій часть долга, можетъ требовать лишь удостовѣренія уплаты на векселѣ и платежной росписки на спискѣ съ векселя [4]).

759. Если въ срокъ не заявлено требованіе о платежѣ по векселю, то векселепринимать, по прошествіи срока, назначеннаго для учиненія протеста въ неплатежѣ, вправѣ внести вексельную сумму на счетъ и страхъ векселедержателя въ судъ, или въ иное присутственное мѣсто, или учрежденіе, уполномоченное на пріемъ вкладовъ. Вызова векселедержателя не требуется [5]).

760. Векселедержатель не обязанъ принимать платежа до наступленія срока; если платежъ послѣдуетъ, то онъ производится на страхъ платящаго [6]).

761. Если веселедержатель далъ принимателю отсрочку въ платежѣ, то онъ утрачиваетъ свои права противъ тѣхъ изъ предшествующихъ надписателей, которые не дали согласія на эту отсрочку.

IX. Обратное требованіе вслѣдствіе неплатежа.

762. Для осуществленія, въ случаѣ неполученія платежа, права

---

1) Подъ Rechnungswährung, monnaie de compte, valuta di conto—разумѣется извѣстная единица, которая употребляется только для счета денегъ и по которой монета не чеканится; напр. въ Англіи—фунтъ стерлингъ, въ Гамбургѣ—марка банко.

2) Ср. ст. 97.

3) См. ст. 758.

4) Ср. ст. 102, 772.

5) Ср. ст. 107, 109.

6) Статья эта является исключеніемъ изъ правила ст. 94.

обратнаго требованія противъ векселедателя и надписателей, необходимо:

1) чтобы вексель былъ предъявленъ къ платежу, и

2) чтобы какъ предъявленіе векселя, такъ и неполученіе платежа были удостовѣрены своевременно учиненнымъ протестомъ.

Протестъ не можетъ быть учиненъ въ день, когда платежъ долженъ быть произведенъ, но долженъ быть учиненъ не позднѣе втораго будничнаго дня послѣ дня платежа [1]).

763. Приказъ не учинять протеста («безъ протеста» «безъ издержекъ» и пр.) освобождаетъ отъ обязанности учинить протестъ, но не освобождаетъ отъ обязанности своевременнаго предъявленія къ платежу.

Вексельный должникъ, отъ котораго исходитъ такое требованіе и который отрицаетъ своевременное предъявленіе векселя къ платежу, долженъ доказать свое возраженіе.

Означенный приказъ не освобождаетъ отъ обязанности возмѣстить издержки протеста.

764. Векселя съ особымъ мѣстомъ платежа должны быть предъявлены къ платежу назначенному особому плательщику, а буде таковаго не назначено [2]), то самому плательщику, въ особомъ мѣстѣ платежа, и тамъ же, въ случаѣ неучиненія платежа, протестованы.

Если не будетъ своевременно учиненъ протестъ противъ особаго плательщика, то вслѣдствіе этого теряется вексельное требованіе не только противъ векселедателя и надписателей, но и противъ принимателя.

765. Для сохраненія вексельнаго требованія противъ принимателя не требуется, за исключеніемъ упомянутаго въ части 2 ст. 764 случая, ни предъявленія векселя въ срокъ платежа, ни учиненія протеста.

766. Каждый вексельный должникъ имѣетъ право, уплативъ вексельную сумму съ процентами и издержками, требовать отъ векселедержателя выдачи векселя съ платежною на немъ надписью и протеста въ неплатежѣ.

---

1) Объ учиненіи протеста см. ст. 814 и сл.

2) См. ст. 743 ч. 2.

767. Векселедержатель протестованнаго въ неплатежѣ векселя можетъ предъявить вексельный искъ противъ всѣхъ обязанныхъ по векселю лицъ, или же противъ одного или нѣкоторыхъ изъ нихъ, не теряя чрезъ то своего требованія противъ лицъ, къ которымъ онъ не обратился. Онъ не связанъ порядкомъ, въ которомъ слѣдуютъ передаточныя надписи [1]).

768. Обратное требованіе векселедержателя, учинившаго протестъ въ неплатежѣ, ограничивается:

1) неуплаченною вексельною суммою съ шестью годовыми процентами со дня наступленія срока;

2) издержками на протестъ и другими расходами [2]);

3) коммиссіею въ $\frac{1}{3}$ процента.

Означенныя суммы, если должникъ живетъ не въ мѣстѣ платежа, должны быть уплачены по тому курсу [3]), который имѣетъ переводный вексель по предъявленіи изъ мѣста платежа въ мѣсто жительства должника.

Если въ мѣстѣ платежа нѣтъ курса на мѣсто жительства должника, то принимается курсъ на ближайшее къ его мѣсту жительства курсовое мѣсто.

Курсъ по требованію должника долженъ быть удостовѣренъ веденнымъ подъ наблюденіемъ общественной власти курсовымъ листомъ, или свидѣтельствомъ маклера, или, за неимѣніемъ того и другаго, свидѣтельствомъ двухъ купцовъ.

769. Надписатель, который выкупилъ вексель или получилъ его въ уплату (какъ римессу), вправѣ требовать отъ предшествующихъ надписателей или отъ векселедателя:

1) заплаченную имъ или зачтенную въ уплату сумму съ шестью годовыми процентами со дня платежа;

2) понесенныя имъ издержки;

3) коммиссію въ два на тысячу (pro mille).

Означенныя суммы, если должникъ живетъ не въ мѣстѣ жительства вѣрителя, должны быть уплачены по курсу переводнаго векселя по предъявленіи изъ мѣста жительства вѣрителя въ мѣсто жительства должника.

Если въ мѣстѣ жительства вѣрителя нѣтъ курса на мѣсто житель-

---

1) Ср. ст. 808 ч. 3.

2) Гербовый сборъ, куртажъ и т. п.

3) Ср. ст. 769.

ства должника, то принимается курсъ на ближайшее къ мѣсту жительства послѣдняго курсовое мѣсто.

Относительно удостовѣренія курса примѣняется ст. 768 [1]).

770. Постановленія ст. 768 и пунктовъ 1 и 3 ст. 769 не лишаютъ предъявляющаго обратное требованіе за-границею болѣе значительныхъ выгодъ, которыя тамъ допускаются.

771. Предъявляющій обратное требованіе можетъ на сумму своей претензіи выдать обратный вексель на должника.

Въ этомъ случаѣ къ суммѣ претензіи присоединяются еще маклерскій куртажъ за продажу обратнаго векселя, а также могущія быть гербовыя пошлины.

Обратный вексель долженъ быть писанъ по предъявленіи и выданъ непосредственно (a drittura) на должника.

772. Лицо, на которое обращено обратное требованіе, обязано произвести платежъ только подъ условіемъ выдачи векселя, протеста и обратнаго счета съ платежною на немъ надписью; въ векселѣ не должно быть сдѣлано никакого измѣненія, которое могло бы повредить осуществленію должникомъ принадлежащаго ему права дальнѣйшаго обратнаго требованія [2]).

773. Каждый надписатель, удовлетворившій кого либо изъ своихъ преемниковъ, можетъ вычеркнуть свою собственную передаточную надпись и надписи своихъ преемниковъ.

X. Посредничество.

Принятіе векселя за честь.

774. Если въ векселѣ, протестованномъ въ непринятіи, назначенъ въ мѣстѣ платежа плательщикъ на случай нужды, то прежде, нежели требовать обезпеченія, надлежитъ потребовать отъ него принятія векселя.

Между нѣсколькими плательщиками на случай нужды должно отдать

---

1) О погашеніи давностью этихъ требованій см. ст. 805.

2) Ср. ст. 102, 758.

преимущество тому, платежемъ котораго освобождается отъ отвѣтственности наибольшее число обязанныхъ по векселю лицъ [1]).

775. Векселедержатель не обязанъ допустить принятія векселя за честь со стороны лица, не назначеннаго въ векселѣ плательщикомъ на случай нужды.

776. Принимающій вексель за честь долженъ вытребовать протестъ въ непринятіи, уплативъ издержки онаго, и въ прибавленіи къ протесту сдѣлать отмѣтку о принятіи за честь.

Онъ долженъ, съ приложеніемъ протеста, увѣдомить о своемъ посредничествѣ лицо, за честь котораго онъ принялъ вексель, и это увѣдомленіе вмѣстѣ съ протестомъ сдать на почту въ теченіи двухъ дней со дня учиненія протеста.

Въ случаѣ упущенія онъ отвѣтствуетъ за происшедшіе вслѣдствіе сего убытки [2]).

777. Если принимающій вексель за честь не означилъ въ своемъ акцептѣ, за честь кого онъ принимаетъ вексель, то вексель считается принятымъ за честь векселедателя.

778. Принимающій вексель за честь въ силу принятія отвѣтствуетъ въ вексельномъ порядкѣ передъ всѣми преемниками лица, за честь котораго принялъ вексель.

Отвѣтственность эта прекращается, если вексель не будетъ предъявленъ принимающему за честь къ платежу не позднѣе втораго будничнаго дня со дня платежа.

Своевременное предъявленіе можетъ быть доказано только посредствомъ протеста.

779. Если вексель принятъ за честь назначеннымъ на случай нужды плательщикомъ или другимъ посредникомъ [3]), то векселедержатель и преемники лица, за честь котораго вексель принятъ, не вправѣ требовать обезпеченія.

Но это требованіе можетъ быть предъявлено лицомъ, за честь котораго вексель принятъ, и предшественниками этого лица.

---

1) Ср. ст. 782.
2) Ср. ст. 781. См. также ст. 819.
3) Ср. ст. 775.

Платежъ за честь.

780. Если въ неоплаченномъ плательщикомъ векселѣ или копіи [1]) назначены имѣющіе жительство въ мѣстѣ платежа плательщики на случай нужды, или имѣется относящійся къ тому мѣсту акцептъ за честь, то векселедержатель долженъ предъявить вексель къ платежу не позднѣе втораго будничнаго дня послѣ дня платежа всѣмъ назначеннымъ плательщикамъ на случай нужды и принимателю за честь и означить послѣдствія предъявленія въ протестѣ въ неплатежѣ или въ прибавленіи къ нему.

Въ случаѣ упущенія сего, онъ теряетъ право обратнаго требованія противъ лица, назначившаго плательщика на случай нужды, или противъ того, за честь коего вексель принятъ, и противъ ихъ преемниковъ.

Если векселедержатель откажется принять предложенный другимъ посредникомъ платежъ за честь, то онъ теряетъ право обратнаго требованія противъ преемниковъ лица, за честь коего платежъ былъ предложенъ.

781. Плательщикъ за честь долженъ потребовать выдачи ему векселя и протеста въ неплатежѣ, при чемъ обязанъ возмѣстить расходы. Онъ обязанъ съ приложеніемъ протеста увѣдомить о послѣдовавшемъ платежѣ за честь лицо, за которое онъ вступился, и это увѣдомленіе вмѣстѣ съ протестомъ сдать на почту въ теченіи двухъ дней со дня учиненія протеста. Въ случаѣ упущенія онъ отвѣтствуетъ за происшедшіе вслѣдствіе сего убытки [2]).

Плательщикъ за честь учиненіемъ платежа вступаетъ въ права векселедержателя противъ лица, за честь коего платежъ произведенъ, его предшественниковъ и принимателя.

782. Между нѣсколькими посредниками, предлагающими платежъ за честь, преимущество отдается тому изъ нихъ, чей платежъ освобождаетъ отъ отвѣтственности наибольшее число обязанныхъ по векселю лицъ.

Посредникъ, который произведетъ платежъ, не смотря на то, что изъ векселя или протеста видно, что другое лицо, имѣвшее предъ нимъ преимущество, было готово оплатить вексель, не имѣетъ права обратнаго требованія противъ надписателей, которые были бы освобождены производствомъ предложеннаго устраненнымъ лицомъ платежа [3]).

---

1) См. ст. 787.
2) Ср. ст. 776.
3) Ср. ст. 774.

XI. Вексельные образцы и копіи.

Вексельные образцы.

783. Векселедатель переводнаго векселя обязанъ передать пріобрѣтателю, по его требованію, нѣсколько тождественныхъ образцовъ векселя.

Въ текстѣ каждаго изъ нихъ должно быть означено, который онъ по счету (первый, второй, третій; prima, secunda, tertia и т. д.); въ противномъ случаѣ каждый образецъ считается самостоятельнымъ векселемъ (вексель въ одномъ образцѣ) [1]).

Послѣдующій пріобрѣтатель также вправѣ требовать новый образецъ векселя.

Требованіе это онъ долженъ предъявить своему непосредственному предшественнику, который, въ свою очередь, обращается къ своему предшественнику, пока требованіе не дойдетъ до векселедателя.

Каждый послѣдующій пріобрѣтатель можетъ требовать отъ своего предшественника, чтобы прежнія передаточныя надписи были повторены на новомъ образцѣ.

784. Если по одному изъ нѣсколькихъ выданныхъ образцовъ произведенъ платежъ, то остальные теряютъ черезъ то свою силу.

Однако, по прочимъ образцамъ отвѣтствуютъ:

1) надписатель, который передалъ разнымъ лицамъ нѣсколько образцовъ того же векселя, и всѣ позднѣйшіе надписатели, подписи которыхъ находятся на невозвращенныхъ при платежѣ образцахъ, по своимъ надписямъ;

2) приниматель, который принялъ нѣсколько образцовъ того же векселя, по акцептамъ на невозвращенныхъ при платежѣ образцахъ.

785. Пославшій для принятія одинъ изъ нѣсколькихъ образцовъ векселя долженъ отмѣтить на остальныхъ образцахъ, у кого находится посланный имъ для принятія образецъ.

Упущеніе этой отмѣтки не лишаетъ, однако, вексель вексельной силы.

Получившій посланный для принятія образецъ обязанъ выдать его тому, кто удостовѣритъ, что пріобрѣлъ вексель по надписи, или что уполномоченъ на полученіе его.

---

1) Sola-Wechsel, seule de change, sola di cambio.

786. Владѣлецъ образца, на которомъ означено, у кого находится посланный для принятія образецъ, можетъ, въ случаѣ непринятія находящагося у него образца, требовать обезпеченія и, въ случаѣ неплатежа по оному, предъявить обратное требованіе, но не прежде, какъ по удостовѣреніи посредствомъ протеста:

1) что посланный для принятія образецъ не былъ ему выданъ хранителемъ;

2) что и по находящемуся у него образцу онъ не могъ достигнуть принятія или платежа.

Вексельныя копіи.

787. Вексельныя копіи должны содержать въ себѣ списокъ съ векселя и со всѣхъ находящихся на немъ передаточныхъ надписей и отмѣтокъ и указаніе: «до сихъ поръ списокъ (копія)», или тому подобное выраженіе.

Въ копіи должно быть означено, у кого находится посланный къ принятію или отданный на храненіе подлинникъ векселя.

Упущеніе этой отмѣтки не лишаетъ, однако, надписанную копію ея вексельной силы.

788. Каждая находящаяся на копіи подлинная передаточная надпись обязываетъ надписателя въ той же мѣрѣ, какъ если бы она была сдѣлана на подлинномъ векселѣ.

789. Хранитель подлиннаго векселя обязанъ выдать его владѣльцу копіи, снабженной одною и нѣсколькими подлинными надписями, если этотъ послѣдній пріобрѣлъ вексель по надписи, или инымъ образомъ докажетъ свое право на полученіе векселя.

Если подлинный вексель не будетъ выданъ хранителемъ, то владѣлецъ вексельной копіи только по учиненіи упомянутаго въ п. 1 ст. 786 протеста вправѣ предъявить обратное требованіе объ обезпеченіи и, по наступленіи означеннаго въ копіи срока, требованіе платежа противъ тѣхъ надписателей, подлинныя передаточныя надписи которыхъ находятся на копіи.

XII. Утраченные векселя.

790. Владѣлецъ векселя, удостовѣрившій свое право согласно постановленіямъ ст. 755, можетъ быть принужденъ къ выдачѣ векселя или суммы, полученной имъ вслѣдствіе платежа по векселю, или вслѣд-

ствіе передачи онаго, лишь въ томъ случаѣ, если онъ пріобрѣлъ вексель недобросовѣстно, или если при пріобрѣтеніи векселя онъ виновенъ въ грубой неосторожности [1]).

791. Утратившій вексель можетъ заявить въ надлежащемъ судѣ ходатайство о воспрещеніи плательщику произвести платежъ по векселю и о предоставленіи сему послѣднему права представить причитающуюся сумму, по наступленіи срока платежа, на храненіе въ судъ, или въ иное присутственное мѣсто, или учрежденіе, уполномоченное на пріемъ вкладовъ.

792. Если новый пріобрѣтатель векселя извѣстенъ, то заявляющій означенное выше ходатайство обязанъ предъявить къ нему искъ о возвращеніи векселя въ теченіи назначеннаго судомъ срока; въ противномъ случаѣ распоряженіе о воспрещеніи плательщику произвести платежъ отмѣняется.

793. Если векселедержатель неизвѣстенъ, то начинается производство о признаніи утраченнаго векселя потерявшимъ силу [2]).

794. Требующій признанія утраченнаго векселя потерявшимъ силу долженъ представить списокъ векселя или указать существенное содержаніе его, а равно и удостовѣрить, что онъ владѣлъ векселемъ и утратилъ его.

795. По удостовѣреніи этихъ обстоятельствъ, судъ приглашаетъ посредствомъ публикаціи неизвѣстнаго векселедержателя представить вексель въ теченіи опредѣленнаго срока [3]) подъ опасеніемъ признанія векселя потерявшимъ силу [4]).

796. Срокъ на представленіе утраченнаго векселя долженъ быть не менѣе трехъ мѣсяцевъ и не болѣе одного года.

Этотъ срокъ исчисляется: для векселей, по которымъ срокъ платежа уже наступилъ [5]),—со дня напечатанія первой публикаціи, а для век-

---

1) См. ст. 207.
2) См. ст. 794 и сл.
3) См. ст. 796.
4) См. ст. 798.
5) Ср. ст. 750 ч. 3, 738.

селей, по которымъ срокъ платежа еще не наступилъ,—лишь со дня наступленія срока платежа.

Трехмѣсячный срокъ можетъ быть сокращенъ для векселей, по которымъ срокъ платежа наступилъ, если срокъ давности наступилъ бы ранѣе истеченія трехмѣсячнаго срока [1]).

797. Публикація должна быть произведена троекратно въ оффиціальной торговой газетѣ [2]).

Судъ можетъ, по своему усмотрѣнію, принять и другія соотвѣтствующія мѣры къ оглашенію заявленнаго ходатайства о признаніи векселя утратившимъ силу.

798. Если векселъ не будетъ представленъ въ судъ въ указанный срокъ, то онъ признается утратившимъ силу.

799. Если векселъ былъ принятъ, то судъ, въ которомъ начато производство о признаніи векселя утратившимъ силу, можетъ и до постановленія опредѣленія о признаніи векселя утратившимъ силу обязать принимателя внести причитающуюся по векселю сумму на храненіе, а въ случаѣ представленія обезпеченія, даже произвести платежъ по векселю.

800. Если векселъ, до признанія его утратившимъ силу, будетъ представленъ, то просителю назначается соотвѣтственный срокъ на предъявленіе иска о возвращеніи векселя. Если этотъ срокъ будетъ пропущенъ, то представленный векселъ возвращается новому пріобрѣтателю, и распоряженіе о воспрещеніи плательщику платежа отмѣняется.

XIII. Подлоги и измѣненія.

801. Находящіяся на векселѣ подложныя [3]) подписи не имѣютъ вліянія на вексельную силу находящихся на немъ подлинныхъ подписей.

802. Если содержаніе векселя (сумма, срокъ платежа и т. п.) измѣнено послѣ написанія и выдачи векселя векселепріобрѣтателю, то

---

1) О давности см. ст. 803.

2) См. ст. 862.

3) Falsche oder gafälschte, fausses ou falsifiées, false o falsificate.

всѣ лица, подписавшія вексель лишь послѣ этого измѣненія, въ качествѣ вексельныхъ должниковъ (надписатели, приниматели, посредники, лица совмѣстно подписавшіяся съ другими), отвѣтствуютъ въ вексельномъ порядкѣ согласно измѣненному содержанію векселя.

Если нельзя установить, сдѣланы ли такія подписи до, или послѣ измѣненія, то онѣ считаются сдѣланными до измѣненія.

XIV. Вексельная давность.

803. Вексельное требованіе противъ принимателя погашается давностью въ три года, считая со дня, въ который наступилъ срокъ векселя [1]).

Если срокъ векселя продолженъ, то исчисленіе давностнаго срока начинается со дня истеченія отсрочки.

804. Обратное требованіе векселедержателя [2]) противъ векселедателя и прочихъ предшественниковъ погашается давностью:

1) въ одинъ мѣсяцъ, если вексель подлежалъ платежу въ Швейцаріи;

2) въ три мѣсяца, если вексель подлежалъ платежу въ Европѣ, за исключеніемъ Исландіи и Фарерскихъ острововъ, въ прибрежныхъ странахъ Азіи и Африки, омываемыхъ Средиземнымъ и Чернымъ морями, или на принадлежащихъ къ этимъ странамъ островахъ;

3) въ двѣнадцать мѣсяцевъ, если вексель подлежалъ платежу въ другой внѣевропейской странѣ, или въ Исландіи, или на Фарерскихъ островахъ.

Теченіе давности противъ векселедержателя начинается со дня [3]) учиненія протеста.

805. Обратное требованіе надписателя [4]) противъ векселедателя и прочихъ предшественниковъ погашается давностью:

1) въ одинъ мѣсяцъ, если предъявляющій обратное требованіе живетъ въ Щвейцаріи;

2) въ три мѣсяца, если онъ живетъ въ Европѣ, за исключеніемъ Исландіи и Фарерскихъ острововъ, въ прибрежныхъ странахъ Азіи и Африки, омываемыхъ Средиземнымъ и Чернымъ морями, или на принадлежащихъ къ этимъ странамъ островахъ;

---

1) См. ст. 749 и сл.
2) См. ст. 768.
3) Но день не зачитывается. См. ст. 88, 150.
4) См. ст. 769.

3) въ двѣнадцать мѣсяцевъ, если онъ живетъ въ другой внѣевропейской странѣ, или въ Исландіи, или на Фарерскихъ островахъ.

Теченіе давностнаго срока противъ надписателя начинается со дня, когда онъ выкупилъ вексель, или получилъ его въ порядкѣ обратнаго требованія [1]); если же къ нему предъявленъ былъ искъ, или на него обращено было взысканіе по векселю, то теченіе давности начинается со дня полученія имъ извѣщенія о вызовѣ въ судъ или со дня приступа ко взысканію съ него по векселю.

306. Теченіе давности прерывается лишь предъявленіемъ ко взысканію, искомъ или заявленіемъ претензіи при конкурсѣ и притомъ, лишь по отношенію къ тому должнику, противъ котораго требованіе направлено. Однако въ этомъ отношеніи привлеченіе къ дѣлу отвѣтчикомъ или лицомъ, къ которому взысканіе предъявлено, третьяго лица замѣняетъ собою предъявленіе иска или взысканія.

307. Съ перерывомъ давности начинается теченіе новой трехлѣтней давности [2]).

XV. Иски по векселямъ.

308. Вексельное обязательство распространяется на векселедателя, векселепринимателя и надписателей векселя, а равно каждаго, кто вмѣстѣ съ кѣмъ либо подписалъ вексель, вексельную копію, акцептъ или передаточную надпись, даже въ томъ случаѣ, если при этомъ онъ назвалъ себя лишь поручителемъ (per aval).

Отвѣтственность этихъ лицъ распространяется на все, что вправѣ требовать векселедержатель вслѣдствіе неисполненія вексельнаго обязательства [3]).

Векселедержатель вправѣ требовать полнаго по векселю удовлетворенія отъ каждаго отдѣльнаго лица; отъ выбора его зависитъ, на кого изъ обязанныхъ по векселю лицъ онъ пожелаетъ сначала обратить взысканіе [4]).

309. Право обратнаго требованія лица, подписавшаго вексель совмѣстно съ другимъ лицомъ въ качествѣ поручителя, противъ лица, за

---

1) См. ст. 769.
2) Ср. ст. 156. Ср. также ст. 157.
3) См. ст. 768, 769.
4) Ср. ст. 745 ч. 2, 767.

которое онъ поручился или противъ сопоручителей, если таковые имѣются, опредѣляется на основаніи постановленій о поручительствѣ [1]).

310. Если лица, отвѣтственныя по векселю, признаны несостоятельными, то имѣющій право обратнаго съ нихъ требованія можетъ заявить таковое свое право при каждомъ конкурсѣ во всей суммѣ капитала, процентовъ, издержекъ и т. п.

Отдѣльныя конкурсныя массы не имѣютъ права обратнаго другъ къ другу требованія по поводу уплаченныхъ ими дивидендовъ, пока вся сумма этихъ различныхъ дивидендовъ не превыситъ суммы, причитающейся лицу, предъявляющему обратное требованіе.

Когда эта сумма превыситъ сумму требованія, то излишекъ возвращается въ массы, которыя уплатили дивиденды, въ порядкѣ обратныхъ ихъ требованій другъ къ другу, начиная съ послѣдняго надписателя, въ размѣрѣ произведенныхъ каждою изъ нихъ уплатъ.

Вексель, протестъ, обратный счетъ и всякаго рода иные документы должны быть выданы массѣ послѣдняго надписателя, платежъ которой довершилъ удовлетвореніе векселянаго вѣрителя, для того, чтобы эта масса могла предъявить обратное требованіе къ предшествующимъ отвѣтственнымъ по векселю лицамъ и къ принимателю, если таковой имѣется [2]).

311. Вексельный должникъ можетъ пользоваться только тѣми возраженіями противъ истца, которыя основываются на вексельномъ правѣ, или которыя относятся непосредственно къ истцу [3]).

312. Если судъ найдетъ, что приведенныя въ подкрѣпленіе допускаемыхъ статьею 811 возраженій обстоятельства не заслуживаютъ вѣры, то онъ обязанъ предписать немедленное предварительное исполненіе и потребовать, подъ условіемъ, если это необходимо, представленія истцомъ обезпеченія.

313. Проистекающія изъ векселя вексельныя обязательства погашаются вслѣдствіе истеченія давности [4]), или вслѣдствіе несоблюденія одной изъ формальностей или одного изъ сроковъ предписанныхъ закономъ [5]) для сохраненія векселянаго права даже и въ томъ случаѣ,

---

1) См. ст. 504 и сл.
2) Ср. ст. 167, 168, 772.
3) Ср. ст. 409, 847.
4) См. ст. 803 и сл.
5) См. ст. 737, 738, 743 ч. 3 и 4, 750, 762, 764, 778 ч. 2, 786, 789 ч. 2.

если бы давность или пропускъ срока послѣдовали вслѣдствіе непреодолимой силы или вообще безъ вины самого вексельнаго вѣрителя.

Тѣмъ не менѣе приниматель и векселедатель и послѣ освобожденія ихъ отъ отвѣтственности вслѣдствіе истеченія давности, или же несоблюденія формальности или срока, необходимыхъ для сохраненія вексельнаго права, остаются отвѣтственными передъ векселедержателемъ въ общемъ судебномъ порядкѣ въ той мѣрѣ, въ какой они получили бы во вредъ векселедержателя прибыль.

Такой же искъ изъ обогащенія можетъ быть предъявленъ къ плательщику, къ особому плательщику, или къ тому, за чей счетъ вексель былъ выданъ векселедателемъ.

XVI. Протестъ.

814. Каждый протестъ совершается нотаріусомъ или уполномоченнымъ на то правительствомъ лицомъ. Присутствіе свидѣтелей или содѣйствіе протоколиста не требуется.

815. Протестъ долженъ содержать въ себѣ:

1) буквальный списокъ векселя или копіи [1]) и всѣхъ имѣющихся на нихъ передаточныхъ надписей и отмѣтокъ;

2) фамилію или фирму лицъ, для которыхъ и противъ которыхъ учиняется протестъ;

3) требованіе, обращенное къ лицу, противъ котораго учиняется протестъ, его отвѣтъ, или отмѣтка, что оно не дало никакого отвѣта, или что его нельзя было застать;

4) означеніе мѣста, гдѣ, а также числа, мѣсяца и года, когда послѣдовало упомянутое выше требованіе, или когда безуспѣшно пытались предъявить его;

5) въ случаѣ принятія за честь или платежа за честь, означеніе кѣмъ, для кого и какъ принятіе было предложено, или платежъ произведенъ;

6) подпись лица, учинившаго протестъ.

816. Если исполненіе какого либо дѣйствія по векселю должно быть потребовано отъ нѣсколькихъ лицъ, то объ обращенныхъ къ нимъ требованіяхъ составляется лишь одинъ актъ протеста.

817. Протесты вносятся во всемъ объемѣ ихъ день за день и по порядку чиселъ совершенія въ особый, перенумерованный по листамъ, реестръ.

---

1) См. ст. 789.

*

XVII. Мѣсто и время предъявленія и совершенія другихъ относящихся къ векселямъ дѣйствій.

318. Предъявленіе къ принятію или платежу, учиненіе протеста, требованіе другаго образца векселя, а также всѣ прочія дѣйствія, которыя совершаются у извѣстнаго лица, должны быть совершаемы въ его торговомъ помѣщеніи или, за неимѣніемъ таковаго, въ его квартирѣ.

Въ другомъ мѣстѣ, напримѣръ на биржѣ, они могутъ быть совершены только по взаимному согласію.

Только тогда признается доказаннымъ, что нельзя было найти торговаго помѣщенія или квартиры, если и сдѣланный о томъ лицомъ, учиняющимъ протестъ, запросъ мѣстному полицейскому управленію или почтовой конторѣ остался безуспѣшнымъ, о чемъ должно быть означено въ протестѣ.

319. Если срокъ векселя наступаетъ въ воскресенье или въ признаваемый закономъ праздникъ, то ближайшій будничный день признается срокомъ платежа.

Равнымъ образомъ и выдача другаго образца векселя, заявленіе о принятіи, а также всякое другое дѣйствіе могутъ быть потребованы только въ будничный день.

Если срокъ, въ который надлежало требовать совершеніе одного изъ вышеозначенныхъ дѣйствій, кончается въ воскресенье или признаваемый закономъ праздникъ, то исполненіе этого дѣйствія должно быть потребовано въ слѣдующій будничный день.

Правило это примѣняется и къ учиненію протеста [1]).

XVIII. Недостаточныя подписи.

320. Вексельныя обязательства [2]), подъ которыми вмѣсто фамиліи поставлены кресты или другіе знаки, не имѣютъ вексельной силы даже въ томъ случаѣ, когда эти знаки засвидѣтельствованы должностнымъ лицомъ или нотаріусомъ [3]).

321. Подписавшій вексельное обязательство въ качествѣ повѣрен-

---

[1]) Ср ст. 90 и 91.

[2]) Wechselerklärungen, les engagements sur une lettre de ch., le dichiarazioni cambiarie.

[3]) Статья эта является исключеніемъ изъ правила ст. 13.

наго, не имѣя на то довѣренности, отвѣтствуетъ лично въ той же мѣрѣ, какъ отвѣтствовалъ бы мнимый довѣритель, если бы онъ далъ довѣренность. Такой же отвѣтственности подлежатъ опекуны и другіе представители, которые выдаютъ вексельныя обязательства съ превышеніемъ ихъ правъ.

XIX. Примѣненіе иностранныхъ законовъ.

822. Право иностранца обязываться векселями обсуживается по законамъ государства, подданнымъ котораго онъ состоитъ.

Однако, иностранецъ, не имѣющій сего права по законамъ своего отечества, отвѣтствуетъ по принятымъ имъ на себя въ предѣлахъ Швейцаріи обязательствамъ, если онъ по швейцарскимъ законамъ вправѣ вступать въ вексельныя обязательства.

Право швейцарца обязываться векселями, все равно имѣетъ ли онъ мѣсто жительства въ своемъ отечествѣ, или за границею, обсуживается на основаніи настоящаго закона.

823. Существенныя принадлежности векселя, выданнаго за границею, а равно и каждаго инаго состоявшагося за границею вексельнаго обязательства [1]), обсуживаются по законамъ мѣста заключенія обязательства.

Если, однако, принятыя за границею вексельныя обязательства соотвѣтствуютъ требованіямъ швейцарскаго закона, то на томъ обстоятельствѣ, что они не удовлетворяютъ требованіямъ иностранныхъ законовъ, не можетъ быть основано возраженіе противъ законной силы сдѣлокъ, совершенныхъ по векселю позднѣе въ Швейцаріи.

Равнымъ образомъ вексельныя обязательства, коими за границею одинъ швейцарецъ обязуется въ пользу другаго, имѣютъ вексельную силу, хотя бы они соотвѣтствовали требованіямъ одного лишь швейцарскаго законодательства.

824. Въ отношеніи формы дѣйствій, предпринимаемыхъ съ векселями за границею для осуществленія или сохраненія вексельнаго права, примѣняется мѣстное право.

---

[1]) Напр.: передаточная надпись, акцептъ, посредничество, поручительство.

XX. Простой вексель.

825. Существенныя принадлежности простаго векселя суть:

1) наименованіе векселя, въ текстѣ онаго, словомъ: ***вексель*** (Wechsel, de change, cambio);

2) означеніе въ текстѣ прописью подлежащей платежу денежной суммы;

3) фамилія лица или фирма, которымъ или по приказу которыхъ векселедатель обѣщаетъ произвести платежъ;

4) означеніе времени, когда долженъ быть произведенъ платежъ, согласно п. 4 ст. 722;

5) подпись векселедателя его фамиліею или его фирмою;

6) означеніе мѣста, числа, мѣсяца и года выдачи [1]).

826. Мѣсто выдачи, буде не показано особое мѣсто платежа, почитается мѣстомъ платежа и въ то же время мѣстомъ жительства векселедателя [2]).

827. Нижеслѣдующія правила, установленныя въ настоящемъ законѣ для переводныхъ векселей, примѣняются и къ простымъ векселямъ:

1) ст. 720 и 721 о правѣ обязываться векселями;

2) ст. 723 и 725 о формѣ векселя;

3) ст. 727 по 735 о передаточной надписи;

4) ст. 737 и 738 о предъявленіи векселя срокомъ во столько то по предъявленіи, съ тѣмъ измѣненіемъ, что вексель долженъ быть предъявленъ векселедателю для означенія времени предъявленія, и что пропускъ назначеннаго срока освобождаетъ отъ отвѣтственности только надписателей, но не векселедателя;

5) ст. 748 объ обратномъ требованіи объ обезпеченіи, съ тѣмъ измѣненіемъ, что оно имѣетъ мѣсто въ случаѣ неблагонадежности векселедателя, и что отъ него можетъ быть потребовано обезпеченіе посредствомъ иска или взысканія лишь въ предусмотрѣнномъ п. 3 ст. 748 случаѣ;

6) ст. 749 по 761 о платежѣ и о правѣ внести на храненіе должную вексельную сумму, съ тѣмъ измѣненіемъ, что сумма эта можетъ быть внесена векселедателемъ, и что, въ случаѣ пропуска упомянутаго въ

---

1) Ср. ст. 722.

2) Ср. ст. 828.

ст. 750 срока, отъ отвѣтственности освобождаются только надписатели, а векселедатель остается отвѣтственнымъ до истеченія давностнаго срока, исчисляемаго со времени окончанія срока на предъявленіе векселя;

7) ст. 762 и 763, равно какъ и ст. 766 по 773 объ обратномъ требованіи противъ надписателей вслѣдствіе неплатежа;

8) ст. 774 ч. 2, 775, 778 по 782 о принятіи и платежѣ за честь, съ тѣмъ измѣненіемъ, что векселедержатель обязанъ принять акцептъ за честь посредника на случай нужды лишь въ случаѣ неблагонадежности векселедателя, и что если изъ векселя не видно, кѣмъ именно посредникъ указанъ, то принятіе за честь простаго векселя съ передаточными надписями считается сдѣланнымъ за честь перваго надписателя;

9) ст. 787 по 789 о копіяхъ;

10) ст. 797 по 802 объ утраченныхъ и подложныхъ векселяхъ, съ тѣмъ измѣненіемъ, что въ случаѣ, указанномъ въ 799 ст., внесеніе на храненіе и платежъ должны быть произведены векселедателемъ;

11) ст. 804 по 812 и 814 по 824 объ общихъ началахъ вексельной давности, о давностномъ погашеніи обратнаго требованія съ надписателей, объ исковомъ правѣ вѣрителя по векселю, о протестѣ, о мѣстѣ и времени предъявленія, а равно и другихъ относящихся къ векселямъ дѣйствій, о недостаточныхъ подписяхъ и иностранныхъ законодательствахъ;

12) ст. 813, съ тѣмъ измѣненіемъ, что, по отношенію къ простымъ векселямъ съ передаточными надписями, не только векселедатель, но и первый надписатель остаются отвѣтственными передъ векселедержателемъ въ общемъ судебномъ порядкѣ въ той мѣрѣ, въ какой они получили бы во вредъ векселедержателя прибыль.

828. Простые векселя съ особымъ мѣстомъ платежа (домицилированные) [1]) должны быть предъявлены къ платежу особому плательщику, или, буде таковой не указанъ, самому векселедателю въ означенномъ въ векселѣ особомъ мѣстѣ платежа и, въ случаѣ неполученія платежа, тамъ протестованы.

Упущеніе своевременнаго протеста противъ особаго плательщика влечетъ за собою потерю вексельнаго требованія не только противъ надписателей, но и противъ векселедателя.

За исключеніемъ этого случая, для сохраненія вексельнаго права

---

[1]) См. ст. 743.

противъ векселедателя не требуется ни предъявленія его въ срокъ платежа, ни учиненія протеста [1]).

829. Вексельное требованіе противъ векселедателя простаго векселя погашается давностью въ три года, считая со дня наступленія срока векселя [2]).

Если срокъ векселя продолженъ, то исчисленіе давностнаго срока начинается со дня истеченія отсрочки.

Глава тридцатая.

ЧЕКЪ.

830. Существенныя принадлежности чека суть:

1) наименованіе его словомъ: *чекъ*.

2) означеніе прописью подлежащей платежу денежной суммы;

3) подпись чекодателя его фамиліей или его фирмою;

4) означеніе мѣста, года, мѣсяца и дня выдачи чека, при чемъ мѣсяцъ и день должны быть означены прописью;

5) фамилія лица или фирма, которыя должны произвести платежъ (плательщика);

6) означеніе мѣста, гдѣ платежъ долженъ быть произведенъ; мѣсто, означенное при фамиліи или фирмѣ плательщика, почитается для чека мѣстомъ платежа и въ то же время мѣстомъ жительства плательщика [3]).

831. Чекъ можетъ быть выданъ лишь въ томъ случаѣ, если чекодатель вправѣ немедленно распорядиться находящеюся у плательщика и указанною въ чекѣ суммою [4]).

832. Чекъ можетъ быть выданъ на предъявителя, на опредѣленное лицо, или по приказу послѣдняго.

Если въ чекѣ не указано лицо, которому долженъ быть произведенъ платежъ, то чекъ считается выданнымъ на предъявителя [5]).

---

1) Ср. ст. 764, 765.
2) См. ст. 803.
3) Ср. ст. 722 п. 2, 5, 6, 7, 8.
4) См. ст. 837.
5) См. ст. 413.

833. Чекъ подлежитъ уплатѣ по предъявленіи, хотя бы на немъ значился иной срокъ платежа или вовсе не было означено никакого срока.

834. По отношенію къ чекамъ не имѣетъ мѣста ни предъявленіе къ принятію, ни принятіе.

Для предъявленія чека къ платежу полагается пятидневный срокъ, если чекъ подлежитъ платежу въ мѣстѣ его выдачи, и восьмидневный, если онъ подлежитъ платежу въ другомъ мѣстѣ.

835. Если въ вышеозначенный срокъ чекъ не предъявленъ къ платежу, то право обратнаго требованія съ надписателей и съ чекодателя погашается; по отношенію къ послѣднему это право погашается въ той мѣрѣ, въ какой чекодатель, вслѣдствіе непредъявленія чека, понесъ убытки со стороны плательщика.

836. Постановленія, касающіяся переводныхъ векселей, примѣняются и къ чекамъ, поскольку они не противорѣчатъ постановленіямъ настоящей главы.

837. Выдавшій чекъ, не имѣя у плательщика означенной въ чекѣ суммы [1]), обязанъ уплатить предъявителю чека пять процентовъ съ показанной въ немъ суммы, сверхъ вознагражденія за причиненные ему убытки.

Глава тридцать первая.

БУМАГИ ПО ПРИКАЗУ.

I. Бумаги, подобныя векселямъ.

838. Документы, не названные въ самомъ текстѣ векселемъ, но содержащіе въ себѣ положительное указаніе платежа по приказу и предписанныя статьею 825 существенныя принадлежности простаго векселя (billets à ordre), подчиняются тѣмъ же правиламъ, какъ и простые векселя, съ изъятіями, указанными въ статьяхъ 840 и 842.

---

1) См. ст. 831.

Если у плательщика имѣется сумма меньше показанной въ чекѣ, то владѣлецъ чека долженъ ее принять (ст. 757), чекодатель же уплачиваетъ означенные 5% съ неуплаченной разницы.

839. Переводныя письма [1]), которыя не названы въ самомъ текстѣ ни векселемъ, ни чекомъ, но тѣмъ не менѣе содержатъ въ себѣ положительное порученіе платежа по приказу и предписанныя статьею 722 существенныя принадлежности переводнаго векселя, подчиняются тѣмъ же правиламъ, какъ и переводные векселя, съ исключеніями, указанными въ статьяхъ 841 и 842.

840. Къ упомянутымъ въ статьѣ 838 обязательствамъ платежа по приказу не примѣняются постановленныя для простыхъ векселей въ статьѣ 827, п. 5 и 8, правила объ обратномъ требованіи объ обезпеченіи и о принятіи и платежѣ за честь [2]).

841. Указанныя въ статьѣ 839 переводныя письма по приказу не предъявляются къ принятію. Плательщикъ, которому предъявлено такое письмо, не обязанъ заявить, принимаетъ ли онъ его, или нѣтъ, а предъявитель не вправѣ, въ случаѣ непринятія или отсутствія такого заявленія, учинить протестъ или предъявить обратное требованіе.

Если такое переводное письмо по приказу принято добровольно, то для принимателя возникаютъ тѣ же обязательства, какъ и въ случаѣ принятія переводнаго векселя. Однако, ни первый пріобрѣтатель, ни кто либо изъ послѣдующихъ пріобрѣтателей не имѣютъ правъ, предоставленныхъ статьею 748.

842. Постановленія статьи 812 настоящаго закона и другихъ союзныхъ или кантональныхъ законовъ, касающіяся взысканія и судопроизводства по векселямъ, не примѣняются къ требованіямъ, основаннымъ на документахъ, не содержащихъ словъ «*вексель*» или «*чекъ*»

II. Другія бумаги, передаваемыя по надписямъ.

843. Документы, по которымъ подписавшійся обязуется въ опредѣленномъ мѣстѣ и въ опредѣленное время произвести платежъ извѣстной суммы денегъ, или поставить извѣстное количество замѣнимыхъ вещей, могутъ быть передаваемы посредствомъ передаточныхъ надписей, если они содержатъ въ себѣ положительное указаніе платежа по приказу.

Должникъ вправѣ пользоваться лишь возраженіями, которыя вытекаютъ изъ самаго документа, или которыя онъ имѣетъ непосредственно противъ истца.

---

1) Anweisungen, délégations, assegni.

2) Слѣдовательно, ст. 748 и 774 по 782 не примѣняются къ billiets á ordre.

Онъ обязанъ произвести платежъ только въ обмѣнъ на бумагу по приказу съ платежною на ней надписью.

844. Бумаги по приказу, упомянутыя въ предъидущей статьѣ, и всѣ прочія бумаги, передаваемыя посредствомъ надписи (складочныя свидѣтельства, варранты, накладныя и т. п.) [1]), въ отношеніи формы передаточной надписи [2]), доказательствъ права собственности [3]) предъявителя, амортизаціи [4]) и иска о возвратѣ [5]) подчиняются постановленіямъ о векселѣ.

Однако къ амортизаціи акцій, передаваемыхъ посредствомъ надписи [6]), примѣняются постановленія о бумагахъ на предъявителя [7]), развѣ бы уставъ товарищества предписывалъ особое производство.

845. Постановленія, касающіяся права обратнаго требованія по векселямъ, не примѣняются къ бумагамъ по приказу или другимъ передаваемымъ по надписямъ бумагамъ, если они не содержатъ въ себѣ существенныхъ принадлежностей векселей, чековъ или подобныхъ векселямъ бумагъ по приказу [8]).

Исключеніе составляютъ постановленія кантональныхъ законовъ о правѣ обратнаго требованія по варрантамъ.

Глава тридцать вторая.

БУМАГИ НА ПРЕДЪЯВИТЕЛЯ.

846. Если въ документѣ содержится обѣщаніе произвести платежъ предъявителю онаго, то каждый держатель документа признается имѣющимъ право требовать по немъ платежа.

Должникъ, однако, не вправѣ произвести платежъ, если судъ или полиція запретили ему это [9]).

---

1) Ср. ст. 212.
2) См. ст. 727 и сл.
3) См. ст. 755.
4) См. ст. 791 и сл.
5) См. ст. 790.
6) См. ст. 637.
7) См. ст. 849 и сл.
8) См. ст. 722, 825, 830, 838, 839.
9) Ср. ст. 851.

847. Должникъ вправѣ противопоставить требованію, основанному на бумагѣ на предъявителя, лишь такія возраженія, которыя направлены противъ дѣйствительности документа или вытекаютъ изъ самаго документа [1]).

848. За исключеніемъ случая амортизаціи [2]) документа, должникъ обязанъ произвести платежъ предъявителю лишь въ обмѣнъ на документъ.

849. Амортизація бумагъ на предъявителя, снабженныхъ купонными листами, или талонами (на полученіе купонныхъ листовъ), или дающихъ держателю документа право на полученіе срочныхъ платежей (процентовъ, дивиденда, ренты), производится на основаніи нижеслѣдующихъ статей.

850. Требующій амортизаціи обязанъ удостовѣрить въ судѣ мѣста жительства должника, что онъ владѣлъ документомъ и утратилъ его.

Если держателемъ бумаги, снабженной купоннымъ листомъ или талономъ, утраченъ лишь купонный листъ или талонъ, то для подтвержденія просьбы объ амортизаціи достаточно предъявленіе самаго документа.

851. Если судъ признаетъ доводы требующаго амортизаціи относительно владѣнія и утраты документа заслуживающими вѣру [3]), то онъ вызываетъ посредствомъ публикаціи [4]) неизвѣстнаго держателя къ предъявленію документа въ теченіи по крайней мѣрѣ трехлѣтняго срока, считая со дня первой публикаціи; въ противномъ случаѣ документъ признается утратившимъ силу.

По просьбѣ требующаго амортизаціи судъ вправѣ воспретить должнику производство платежа по документу подъ страхомъ вторичнаго платежа.

Если дѣло идетъ объ амортизаціи купонныхъ листовъ, то къ купонамъ, которымъ истекаетъ срокъ во время производства объ амортизаціи, примѣняются постановленія статьи 857.

---

1) Напр., что срокъ обязательству не истекъ, что условіе не наступило и т. п.

2) См. ст. 849 и сл.

Объ искѣ о правѣ собственности на бумаги на предъявителя ср. 205, 208; о правѣ залога ср. ст. 210, 213; о зачетѣ съ встрѣчными требованіями ср. ст. 136 ч. 3.

3) Ср. ст. 794, 850.

4) См. ст. 852.

852. Вызовъ къ предъявленію документа долженъ быть троекратно напечатанъ въ оффиціальной торговой газетѣ [1]).

Судъ можетъ, по своему усмотрѣнію, принять и другія соотвѣтствующія мѣры къ оглашенію заявленнаго ходатайства объ амортизаціи [2]).

853. Если, вслѣдствіе этой публикаціи, утраченный документъ будетъ предъявленъ, то лицу, ходатайствующему объ амортизаціи, долженъ быть назначенъ соотвѣтственный срокъ для провѣрки тождественности и подлинности документа и для заявленія требованій, которыя представятся ему необходимыми,—въ особенности ходатайства о принятіи предварительныхъ мѣръ охраненія въ виду предстоящаго иска о возвратѣ документа [3]), или уголовнаго преслѣдованія.

Если въ теченіи этого срока не будетъ предъявлено никакого ходатайства, побуждающаго судъ къ принятію дальнѣйшихъ мѣръ, то представленный документъ возвращается, распоряженіе о воспрещеніи платежа [4]) отмѣняется и въ ходатайствѣ о признаніи документа утратившимъ силу отказывается.

854. Если опредѣленный въ вызовѣ срокъ истекъ, а утраченный документъ не предъявленъ, то судъ вправѣ признать документъ утратившимъ силу, или же, смотря по обстоятельствамъ, принять дальнѣйшія мѣры.

855. Амортизація документа на предъявителя должна быть немедленно опубликована въ оффиціальной торговой газетѣ; судъ можетъ, по своему усмотрѣнію, принять и другія мѣры къ оглашенію [5]).

856. По признаніи документа утратившимъ силу, лицо, ходатайствовавшее о томъ, имѣетъ право требовать за свой счетъ выдачи новаго документа, или, смотря по обстоятельствамъ, новаго купоннаго листа, или, наконецъ, платежа, если срокъ платежа уже наступилъ.

857. Если утрачены отдѣльные купоны [6]) или другія бумаги на предъявителя, не дающія держателю документа права на полученіе срочныхъ платежей и не снабженныя купонными листами или

---

1) См. ст. 862.
2) Ср. ст. 855.
3) Ср. ст. 205, а также 208.
4) См. ст. 851 ч. 2.
5) Ср. ст. 852.
6) Не цѣлые купонные листы (ст. 849, 850); ср. ст. 851 ч. 3.

талонами [1]), то судъ мѣста жительства должника вправѣ по просьбѣ лица, удостовѣрившаго свое владѣніе документомъ и утрату его, постановить, чтобы сумма, подлежащая уплатѣ, была отдана на храненіе въ судъ, либо немедленно, либо по наступленіи срока платежа, смотря по тому, наступилъ ли срокъ, или нѣтъ, съ тѣмъ, чтобы эта сумма была вручена истцу по истеченіи срока давности [2]), если въ теченіи этого времени лицо, имѣющее на то право, не заявитъ на нее притязаній.

858. Нельзя требовать ни амортизаціи, ни мѣръ обезпеченія, предусмотрѣнныхъ статьею 857, въ случаѣ утраты банковыхъ билетовъ или другихъ подобныхъ документовъ на предъявителя, выпущенныхъ въ большемъ количествѣ, уплачиваемыхъ при предъявленіи и представляющихъ собою опредѣленную цѣнность (свидѣтельствъ государственнаго казначейства, общинныхъ кассъ и проч.).

Глава тридцать третья.

ТОРГОВЫЙ РЕЕСТРЪ. ТОРГОВЫЯ ФИРМЫ. ТОРГОВЫЯ КНИГИ.

I. Торговый реестръ.

859. Въ каждомъ кантонѣ ведется торговый реестръ, въ который вносятся записи, предписанныя какъ настоящимъ закономъ, такъ и другими союзными законами.

Кантональное законодательство опредѣляетъ тѣ учрежденія, на которыя возлагается веденіе торговаго реестра и наблюденіе за веденіемъ онаго.

Каждый кантонъ можетъ для отдѣльныхъ округовъ ввести особые торговые реестры и возложить веденіе такого реестра и наблюденіе за онымъ на особо назначенное для сего учрежденіе.

---

[1]) См. ст. 849.

[2]) Т. е. по истеченіи 10 лѣтъ, для купоновъ же обыкновенно 5 лѣтъ (см. ст. 146 и сл.).

860. Обязанный внести запись и не сдѣлавшій этого отвѣтствуетъ за всѣ убытки, могущіе произойти отъ такого упущенія [1]).

861. О всякомъ измѣненіи, касающемся данныхъ, подлежащихъ внесенію въ торговый реестръ, должно быть также заявлено для внесенія въ записи [2]).

Если измѣненіе было внесено, то третье лицо, буде внесенное въ торговый реестръ измѣненіе, согласно статьѣ 863, вступило для него въ дѣйствіе, не можетъ оправдываться невѣдѣніемъ онаго.

Если же измѣненіе не было внесено въ реестръ, то лицо, по отношенію котораго оно послѣдовало, можетъ сослаться на него лишь въ томъ случаѣ, если докажетъ, что третье лицо и безъ того знало о послѣдовавшемъ измѣненіи.

862. Записи, внесенныя въ торговый реестръ, должны быть, безъ промедленія, опубликованы въ оффиціальной торговой газетѣ въ полномъ ихъ объемѣ.

Публикація записей не въ полномъ объемѣ, а лишь въ части или въ извлеченіи, допускается лишь въ случаяхъ, особо закономъ предусмотрѣнныхъ [3]).

Учрежденіе, завѣдующее торговымъ реестромъ, обязано, по собственному почину, наблюдать за своевременнымъ исполненіемъ этихъ предписаній и, въ случаѣ уклоненія, принимать необходимыя мѣры.

863. Записи, внесенныя въ торговый реестръ, вступаютъ въ дѣйствіе для третьихъ лицъ лишь съ того времени, когда чрезъ послѣдовавшую о нихъ публикацію могли сдѣлаться имъ извѣстными.

Изъ сего изъемлются особыя постановленія, въ силу коихъ записи вступаютъ въ дѣйствіе для третьихъ лицъ немедленно по внесеніи ихъ въ реестръ [4]).

864. Если законъ обязываетъ извѣстныхъ лицъ ко внесенію

---

1) См. ст. 422, 590, 653, 665 и т. д.

Напр.: прекращеніе товарищества на акціяхъ не заявлено для внесенія въ торговый реестръ (см. ст. 665). Лицо, думая, что товарищество продолжаетъ существовать, заключаетъ сдѣлку съ однимъ изъ бывшихъ директоровъ въ предположеніи, что ею обязывается товарищество.

2) См. ст. 579, 653, 682.

Но и тотъ, кто внесъ запись добровольно, хотя законъ этого не требовалъ, долженъ внести и измѣненія, касающіяся внесенной имъ записи (см. ст. 866, 872).

3) См. 621, 681, 682.

4) См. ст. 586 ч. 1, 623, 627, 678, 691, 692, 716, 868.

записей въ торговый реестръ, то учрежденіе, завѣдующее торговымъ реестромъ, обязано, по собственному почину, понуждать къ тому виновныхъ въ неисполненіи этого предписанія наложеніемъ взысканія отъ 10 до 500 франковъ [1]).

II. Торговыя фирмы.

865. Каждое лицо, имѣющее право вступать въ договоры, можетъ просить о внесеніи его въ торговый реестръ мѣста его жительства.

Кто подъ извѣстною фирмою занимается торговлею, промысломъ или ремесломъ [2]), тотъ вправѣ внести эту фирму въ торговый реестръ по мѣсту нахожденія его главной конторы.

Если у него кромѣ того контора [3]) въ другомъ мѣстѣ, то онъ вправѣ внести свою фирму и въ мѣстный реестръ, послѣ того какъ она была записана въ торговый реестръ по мѣсту нахожденія его главной конторы.

Кто занимается торговлею, фабричнымъ производствомъ или инымъ промысломъ, устроеннымъ на купеческихъ началахъ, тотъ обязанъ записаться въ торговый реестръ по мѣсту нахожденія его главной конторы. Если у него кромѣ того контора въ другомъ мѣстѣ, то и тамъ должно послѣдовать внесеніе въ реестръ.

866. Если предпріятіе, фирма котораго внесена въ торговый реестръ, прекратится, то прежній хозяинъ, а въ случаѣ его смерти, его наслѣдники обязаны заявить для отмѣтки о семъ въ торговомъ реестрѣ.

Если предпріятіе переходитъ къ другому лицу, то прежній хозяинъ или его наслѣдники также обязаны заявить о семъ для такой же отмѣтки въ торговомъ реестрѣ [4]).

867. Кто занимается торговлею, промысломъ или ремесломъ одинъ, безъ участія товарища или вкладчика, тотъ вправѣ пользоваться въ видѣ фирмы лишь своею фамиліею (гражданскимъ именемъ) съ присовокупленіемъ своего имени или безъ него.

---

1) Сверхъ этого виновные отвѣтствуютъ по ст. 860.

2) Въ нѣмецкомъ текстѣ одно лишь выраженіе Geschäft,—во французскомъ три: un commerce, une profession ou une industrie,—въ италіанскомъ пять: uno stabilimento, un negozio, un mestiere, una professione, un'industria ecc.

3) Ср. ст. 624.

4) Ср. ст. 861.

Онъ не вправѣ сдѣлать къ фирмѣ добавленіе, которое могло бы дать поводъ предположить существованіе товарищества. Добавленія же, служащія къ ближайшему означенію лица или предпріятія, допускаются.

868. Если фирма внесена въ торговый реестръ, то никто не вправѣ въ томъ же мѣстѣ пользоваться тою же фирмою, хотя бы онъ имѣлъ ту же фамилію, по которой названа фирма. Онъ обязанъ въ подобномъ случаѣ сдѣлать къ своей фамиліи такого рода прибавку, которая ясно отличала бы ее отъ фирмы, внесенной уже въ торговый реестръ [1]).

869. Фирма полнаго товарищества должна содержать въ себѣ, буде въ нее не вошли фамиліи всѣхъ товарищей, фамилію по крайней мѣрѣ одного изъ нихъ съ добавленіемъ, указывающимъ на существованіе товарищества [2]).

870. Фирма товарищества на вѣрѣ должна содержать въ себѣ фамилію по крайней мѣрѣ одного изъ неограниченно отвѣтственныхъ товарищей [3]), съ добавленіемъ, указывающимъ на существованіе товарищества.

871. Фамиліи другихъ лицъ, кромѣ неограниченно отвѣтственныхъ товарищей, не могутъ быть включаемы въ фирму полнаго товарищества или товарищества на вѣрѣ; равнымъ образомъ полное товарищество или товарищество на вѣрѣ не можетъ именовать себя акціонернымъ товариществомъ, хотя бы капиталъ товарищества или часть его были раздѣлены на акціи.

872. Если лицо, фамилія котораго содержится въ фирмѣ полнаго товарищества или товарищества на вѣрѣ, выбудетъ изъ товарищества, то прежняя фирма не можетъ быть удержана, хотя бы выбывшій товарищъ или его наслѣдники изъявили на то свое согласіе.

873. Акціонерныя и артельныя товарищества вправѣ избрать себѣ фирму по своему усмотрѣнію, но съ тѣмъ, однако, чтобы принимаемая

---

1) Ср. ст. 873, 876. См. также ст. 902.
2) Ср. ст. 870.
3) См. ст. 590, 592 ч. 3, 595.

ими фирма ясно отличалась отъ всякой другой фирмы, уже внесенной въ торговый реестръ, и чтобы въ ней не содержалось фамиліи какого либо лица, находящагося въ живыхъ [1]).

874. Пріобрѣтатель существующаго предпріятія также подчиняется вышеизложеннымъ постановленіямъ о торговой фирмѣ. Онъ, однако, вправѣ, если прежній владѣлецъ или его наслѣдники положительно или безмолвно даютъ на то свое согласіе, присовокупить къ своей фирмѣ указаніе, преемникомъ кого онъ является.

875. Учрежденіе, завѣдующее торговымъ реестромъ, должно по собственному почину понуждать подлежащихъ лицъ къ соблюденію вышеизложенныхъ правилъ о внесеніи, погашеніи или измѣненіи фирмы [2]).

876. Коль скоро фирма лица или товарищества, согласно предписаніямъ настоящей главы, внесена въ торговый реестръ и опубликована въ оффиціальной торговой газетѣ, никакое другое лицо уже не вправѣ пользоваться ею [3]).

Тотъ, чьи права нарушаются незаконнымъ пользованіемъ фирмою, вправѣ предъявить къ виновному искъ о прекращеніи дальнѣйшаго пользованія фирмою и о возмѣщеніи убытковъ.

Союзному законодательству предоставляется издавать ближайшія постановленія въ огражденіе права пользоваться фирмою.

III. Торговыя книги.

877. Каждое лицо, которое обязано просить о внесеніи его въ торговый реестръ, должно сверхъ того вести надлежащимъ образомъ торговыя книги, изъ коихъ можетъ быть усмотрѣно положеніе его имущества, а равно отдѣльные долги и требованія, относящіеся къ его промыслу [4]).

878. Каждое лицо, обязанное вести торговыя книги, обязано сохранять ихъ въ теченіи десяти лѣтъ, считая со дня послѣдней сдѣланной въ нихъ записи.

---

1) Ср. ст. 612, 868, 876.
2) Ср. ст. 864.
3) См. ст. 868.
4) Ср. ст. 655, 701.

Письма и телеграммы должны быть равнымъ образомъ сохраняемы въ теченіи того же времени, считая со дня ихъ полученія [1]).

879. Лицамъ, которыя должны вести торговыя книги, можетъ быть вмѣнено въ обязанность представить эти книги, а равно и полученныя письма и телеграммы, при спорахъ по сдѣлкамъ, относящимся къ ихъ промыслу.

880. Опредѣленіе наказаній за нарушеніе обязанностей, предписанныхъ статьями 877 и 878, предоставляется кантональному законодательству.

Глава тридцать четвертая.

ПЕРЕХОДНЫЯ ПОСТАНОВЛЕНІЯ.

881. Настоящій законъ вступаетъ въ силу 1-го января 1883 года. Всѣ противорѣчащія сему закону постановленія, какъ союзнаго, такъ и кантональныхъ законодательствъ, имъ отмѣняются, насколько не установлено исключеній нижеслѣдующими статьями.

882. Юридическія послѣдствія событій, предшествовавшихъ 1-му января 1883 года, и послѣ сего числа обсуживаются на основаніи постановленій союзныхъ или кантональныхъ законовъ, дѣйствовавшихъ въ то время, когда произошли эти событія.

Посему дѣянія, совершенныя до 1-го января 1883 года, въ отношеніи ихъ юридической обязательности и ихъ юридическихъ послѣдствій, и впредь подчиняются законамъ, дѣйствовавшимъ во время ихъ совершенія.

Напротивъ того событія, совершившіяся послѣ 1-го января 1883 года, въ особенности переводъ требованій или прекращеніе обязательствъ, возникшихъ раньше сего числа, обсуживаются на основаніи настоящаго закона. Что касается сроковъ, не истекшихъ еще къ 1-му января 1883 года, то къ нимъ примѣняются постановленія статьи 883.

---

[1]) Ср. ст. 668.

883. Въ тѣхъ случаяхъ, въ которыхъ настоящій законъ вводитъ пятилѣтній или болѣе продолжательный срокъ [1]) давности, полагается въ счетъ начавшейся до 1-го января 1883 года давности и время истекшее до сего числа; но въ такомъ случаѣ для истеченія давности необходимо, чтобы прошло по крайней мѣрѣ два года со времени введенія въ дѣйствіе этого закона.

Опредѣленные настоящимъ закономъ болѣе короткіе давностные сроки или сроки утраты права начинаются только съ 1-го января 1883 года.

Къ перерыву давности [2]), начиная съ 1-го января 1883 года, примѣняются исключительно постановленія настоящаго закона.

884. Послѣдствія права заклада [3]) на движимости, права и обязанности закладодержателя, закладодателя и должника обсуживаются, начиная съ 1-го января 1883 года, на основаніи постановленій настоящаго закона, хотя бы закладъ былъ установленъ до введенія настоящаго закона въ дѣйствіе.

Договоры, заключенные до 1-го января 1883 года, въ силу которыхъ данныя въ закладъ вещи, въ случаѣ неуплаты въ срокъ, поступаютъ въ собственность закладодержателя [4]), недѣйствительны со дня введенія настоящаго закона.

885. Закладъ движимости, установленный до 1-го января 1883 года безъ передачи вѣрителю владѣнія вещью [5]) и сохранившій силу до сего числа, прекращается, если кантональными законами для сего не установленъ болѣе краткій срокъ, черезъ шесть мѣсяцевъ по наступленіи срока платежа, а по обязательствамъ, срокъ платежа по которымъ наступилъ до 1-го января 1883 года, 1-го іюля сего 1883 года.

По обязательствамъ, срокъ которымъ наступаетъ лишь по предварительномъ заявленіи требованія платежа, шесть мѣсяцевъ считаются съ перваго дня, въ который это заявленіе можетъ послѣдовать.

---

1) Напримѣръ:

10 лѣтъ	въ случаяхъ, предусм. ст. 69, 146.
— — — — —	147, 585, 611.
3 года — — — —	803, 829.
1 годъ — — — —	28, 69, 257, 258, 362, 464, 693, 804 п. 3, 805 п. 3.
6 мѣсяцевъ — — — —	331, 675.
3 мѣсяца — — — —	804 п. 2, 805 п. 2.
1 мѣсяцъ — — — —	804 п. 1, 805 п. 1.

2) См. ст. 154 и сл., 588, 806.

3) См. ст. 210 и сл.

4) Ср. ст. 222.

5) См. ст. 210 ч. 3.

Давность эта прерывается производствомъ по продажѣ заложеннаго имущества, если оно продолжается безъ перерыва [1]).

886. Постановленія настоящаго закона о закладѣ не простираются на судебный закладъ; къ послѣднему, до изданія союзнаго закона о судебномъ преслѣдованіи за долги и о несостоятельности, примѣняются правила кантональныхъ законодательствъ.

887. Право удержанія [2]), допускаемое настоящимъ закономъ, простирается и на вещи, поступившія въ распоряженіе вѣрителя до 1-го января 1883 года.

Право это можетъ быть осуществлено вѣрителемъ и по требованіямъ, возникшимъ до 1-го января 1883 года.

Право удержанія, возникшее до 1-го января 1883 года, подчиняется, въ отношеніи своихъ послѣдствій, постановленіямъ настоящаго закона.

888. Постановленія союзнаго закона 1-го іюня 1875 года объ отвѣтственности желѣзнодорожныхъ и пароходныхъ предпринимателей остаются въ силѣ. Равнымъ образомъ сохраняетъ силу особое союзное законодательство объ отвѣтственности за вредъ, причиненный въ фабричномъ производствѣ.

889. До изданія союзнаго закона о преслѣдованіи за долги и о несостоятельности, право оспаривать законность сдѣлокъ, заключенныхъ должникомъ во вредъ его вѣрителямъ, обсуживается на основаніи кантональныхъ законовъ [3]).

890. Въ торговлѣ скотомъ (лошадьми, ослами, мулами, рогатымъ скотомъ, овцами, козами и свиньями), къ отвѣтсвенности по очисткѣ недостатковъ проданнаго животнаго примѣняются, впредь до изданія союзнаго закона, постановленія кантональныхъ законодательствъ или дѣйствующихъ конкордатовъ между кантонами [4]).

891. Въ случаѣ бозмолвнаго продолженія срока договора найма

---

1) Ср. ст. 223.
2) См. ст. 224 и сл., 294, 295, 297, 442, 461.
3) Ср. ст. 137.
4) Таковъ союзный конкордатъ 22 апрѣля 1853 года.

имущества [1]), личнаго найма [2]), или товарищества [3]), заключеннаго 1-го января 1883 года, вступаютъ въ силу постановленія настоящаго закона.

892. По сдѣлкамъ, совершеннымъ торговымъ распорядителемъ или торговымъ уполномоченнымъ послѣ 1-го января 1883 года, хозяинъ отвѣтствуетъ на основаніи постановленій настоящаго закона, хотя бы неограниченная довѣренность или полномочіе были имъ даны до 1-го января 1883 года [4]).

893. Объ устройствѣ и веденіи торговыхъ реестровъ и надзорѣ за ними, о производствѣ по внесенію заявленныхъ данныхъ, вознагражденіи за веденіе реестровъ, способѣ обжалованія, равно и объ изданіи оффиціальной торговой газеты союзнымъ совѣтомъ будетъ изданъ наказъ, который войдетъ въ силу одновременно съ настоящимъ закономъ.

894. Внесеніе въ торговый реестръ, обязательное на основаніи настоящаго закона, должно имѣть мѣсто и по такимъ правоотношеніямъ, которыя возникли до 1-го января 1883 года; для сего сторонамъ предоставляется срокъ по 31-ое марта 1883 года включительно.

895. То обстоятельство, что поручительство или закладъ, данные послѣ 1-го января 1883 года, служатъ къ обезпеченію обязательства, возникшаго до 1-го января 1883 года, не препятствуетъ тому, чтобы существо и послѣдствія этого поручительства или заклада обсуживались на основаніи постановленій настоящаго закона.

896. До изданія союзнаго закона о страховыхъ договорахъ, остаются въ силѣ постановленія кантональныхъ законодательствъ, касающіяся этихъ договоровъ.

897. Постановленія настоящаго закона, касающіяся правъ вѣрителей въ случаѣ несостоятельности товарищества или товарища [5]),

---

1) См. ст. 291 и 311.
2) См. ст. 441.
3) См. ст. 545 п. 5, 572, 709 п. 2.
4) См. ст. 422 и 426.
5) О правахъ вѣрителей въ случаѣ несостоятельности см. ст. 566, 567; 608—610.

не примѣняются къ открытымъ до 1-го января 1883 года несостоятельностямъ.

Но если несостоятельность открыта послѣ 1-го января 1883 года, то взаимныя отношенія вѣрителей какъ въ случаѣ несостоятельности товарищества, такъ и въ случаѣ несостоятельности отдѣльнаго товарища обсуживаются на основаніи постановленій настоящаго закона, хотя бы товарищество или требованія вѣрителей возникли до 1-го января 1883 года.

898. Уставъ акціонернаго или артельнаго товарищества, законно учрежденнаго до 1-го января 1883 года, который не согласенъ съ постановленіями настоящаго закона [1]), не подлежитъ измѣнію и сохраняетъ силу до конца декабря 1887 года. Если представители такого акціонернаго товарищества ограничены уставомъ въ своемъ полномочіи дѣйствовать отъ имени товарищества, то это ограниченіе, если уставъ до 1-го апрѣля 1883 года внесенъ въ торговый реестръ, вопреки части 2 статьи 654 дѣйствительно по отношенію къ третьимъ добросовѣстнымъ лицамъ для всѣхъ сдѣлокъ, заключенныхъ до 31-го декабря 1887 года.

Съ 1-го января 1888 года постановленія настоящаго закона вступаютъ въ силу и для упомянутыхъ въ части первой этой статьи акціонерныхъ товариществъ по всѣмъ сдѣлкамъ, заключеннымъ послѣ этого числа. Если до того времени уставы не будутъ согласованы съ постановленіями настоящаго закона, то лица, на коихъ возложены управленіе и надзоръ, отвѣтствуютъ согласно постановленіямъ статей 671 по 675, и каждый вѣритель, не получившій полнаго удовлетворенія, а равно и каждый акціонеръ вправѣ потребовать немедленнаго прекращенія товарищества судомъ.

899. Постановленія настоящаго закона, относящіяся къ товариществамъ на акціяхъ и товариществамъ на вѣрѣ, не примѣняются къ учрежденіямъ (банкамъ, страховымъ обществамъ и т. д.), основаннымъ до 1-го января 1883 года въ силу особыхъ кантональныхъ законовъ и управляемыхъ при содѣйствіи правительственной власти.

900. Постановленія союзнаго закона 24-го іюня 1874 года о залогѣ и принудительной ликвидаціи желѣзныхъ дорогъ остаются въ силѣ.

901. Отвѣтственность по подписи на векселѣ и допускаемость взы-

---

[1]) См. ст. 616, 680.

сканія по векселю обсуживаются на основаніи закона, дѣйствовавшаго въ то время, когда была учинена подпись.

Напротивъ того, съ 1-го января 1883 года форма протеста [1]) и амортизація бумагъ на предъявителя подчиняются во всѣхъ случаяхъ правиламъ настоящаго закона [2]).

902. Торговыя фирмы, существующія 1-го января 1883 года, и несогласныя съ постановленіями настоящаго закона могутъ продолжать существовать безъ измѣненія до 31-го декабря 1892 года. При всякомъ же измѣненіи, послѣдовавшемъ до сего времени, фирма должна быть немедленно согласована съ настоящимъ закономъ [3]).

903. Постановленія настоящаго закона, относящіяся къ веденію и предъявленію въ судѣ торговыхъ книгъ, вступаютъ въ силу съ 1-го января 1883 года и для собственниковъ предпріятій, существующихъ 1-го января 1883 года [4]).

904. Въ случаѣ возникновенія въ судѣ сомнѣнія, когда совершено дѣйствіе (напримѣръ, бланковая надпись), предполагается, что оно имѣло мѣсто послѣ введенія въ дѣйствіе настоящаго закона.

---

1) См. ст. 814 и сл
2) См. ст. 849 и сл.
3) Ср. ст. 865.
4) О торговыхъ книгахъ см. ст. 877 и сл.

ШВЕЙЦАРСКІЙ

СОЮЗНЫЙ ЗАКОНЪ О ГРАЖДАНСКОЙ ДѢЕСПОСОБНОСТИ

22 іюня 1881 года.

---

1. Гражданская дѣеспособность пріобрѣтается достиженіемъ совершеннолѣтія.

Совершеннолѣтіе начинается для лицъ обоихъ половъ по истеченіи двадцатаго года или со вступленіемъ въ бракъ [1]).

2. Несовершеннолѣтній, по достиженіи имъ восемнадцати лѣтъ можетъ быть объявленъ подлежащею властью совершеннолѣтнимъ.

Ближайшія условія и форма объявленія совершеннолѣтнимъ опредѣляются кантональными законами.

3. Постановленія статей 30, 32, 33 и 34 союзнаго закона объ обязательствахъ, касающіяся правъ несовершеннолѣтнихъ вступать въ договоры о движимыхъ вещахъ, примѣняются и къ прочимъ заключаемымъ ими сдѣлкамъ.

Остаются въ силѣ постановленія кантональныхъ законовъ, касающіяся правъ несовершеннолѣтнихъ совершать завѣщанія, а равно правъ ихъ по отношенію къ лицамъ, облеченнымъ родительскою и опекунскою властью.

4. Безусловно недѣеспособны лица, лишенныя разсудка или спо-

---

[1]) Ср. союзн. зак. объ обязат. ст. 29

собности дѣйствовать сознательно, пока они находятся въ такомъ состояніи [1]).

5. Кантональные законы вправѣ ограничить дѣеспособность или лишить дѣеспособности:

1) расточителей и лицъ, которыя вслѣдствіе душевной или тѣлесной болѣзни не въ состояніи имѣть попеченія о своемъ имуществѣ, или своимъ управленіемъ подвергаютъ себя и свою семью опасности впасть въ будущемъ въ нужду;

2) лицъ, которыя добровольно стали подъ опеку;

3) лицъ, которыя присуждены къ наказанію, состоящему въ лишеніи свободы, пока продолжается наказаніе.

Порядокъ ограниченія или лишенія дѣеспособности опредѣляется кантональными законами.

6. Предусмотрѣнное пунктами 1 и 2 статьи 5 ограниченіе дѣеспособности дѣйствительно по отношенію къ третьимъ добросовѣстнымъ лицамъ лишь послѣ того, какъ оно было опубликовано въ оффиціальной газетѣ кантона, въ которомъ послѣдовало назначеніе опеки, а если опекаемый въ это время имѣлъ свое мѣсто жительства въ другомъ кантонѣ, то и въ газетѣ этого кантона.

Послѣ этой публикаціи, сдѣлки, совершенныя лицемъ, дѣеспособность котораго ограничена или который лишенъ дѣеспособности, поскольку ихъ заключеніе не предоставлено ему кантональными законами, имѣютъ лишь послѣдствія, присущія на основаніи статей 30, 32, 33 и 34 союзнаго закона объ обязательствахъ договорамъ о движимыхъ вещахъ, заключеннымъ лицамъ, дѣеспособность коихъ ограничена.

7. Дѣеспособность замужней женщины, пока бракъ продолжается, опредѣляется кантональными законами. Постановленія статьи 35 союзнаго закона объ обязательствахъ, касающіяся правъ замужней женщины, самостоятельно занимающейся промысломъ или ремесломъ, сохраняютъ силу.

8. По инымъ основаніямъ, кромѣ предусмотрѣнныхъ настоящимъ закономъ, гражданская дѣеспособность лицъ, достигшихъ совершеннолѣтія, не можетъ быть ограничена.

Остаются, однако, въ силѣ особыя правила кантональныхъ законовъ о правѣ усыновленія.

---

[1]) Ср. союзн. зак. объ обязат. ст. 31. См. также ст. 58, 61.

9. Право вступить въ бракъ опредѣляется союзнымъ закономъ о гражданскомъ состояніи и бракѣ [1]).

10. Постановленія настоящаго закона распространяются на всѣхъ швейцарцевъ, независимо отъ того, имѣютъ ли они жительство въ своемъ отечествѣ, или за-границею.

Гражданская дѣеспособность иностранцевъ опредѣляется законами государства, къ которому они принадлежатъ.

Тѣмъ не менѣе иностранецъ, хотя бы онъ былъ недѣеспособнымъ по законамъ своего отечества, отвѣтствуетъ по договорамъ, заключеннымъ имъ въ Швейцаріи, поскольку онъ дѣеспособенъ по швейцарскимъ законамъ [2]).

Переходныя и заключительныя постановленія.

11. Вмѣсто упомянутыхъ въ статьяхъ 3, 6 и 7 настоящаго закона постановленій союзнаго закона объ обязательствахъ, до вступленія въ силу этого закона [3]), примѣняются соотвѣтственныя постановленія кантональныхъ законовъ.

12. Лица, дѣеспособныя при вступленіи въ силу настоящаго закона [4]) по кантональнымъ законамъ, остаются ими.

13. Со вступленіемъ въ силу настоящаго закона, постановленія кантональныхъ законовъ, несогласныя съ нимъ, отмѣняются.

14. На союзный совѣтъ возлагается, на основаніи постановленія союзнаго закона 17 іюня 1874 года о всенародномъ голосованіи союзныхъ законовъ и рѣшеній, обнародовать настоящій законъ и опредѣлить время вступленія его въ силу.

---

1) 24 декабря 1874 года; въ особенности ст. 27 и 28.
2) Ср. союз. зак. объ обязат. ст. 822.
3) Т. е. до 1 января 1883 года.
4) Т. е. 1 января 1883 года.

ПРИЛОЖЕНІЯ.

СОЮЗНЫЕ ЗАКОНЫ:

I. Объ отвѣтственности желѣзнодорожныхъ и пароходныхъ предпринимателей за причиненіе смерти и поврежденій (1 іюля 1875 года).

II. Объ отвѣтственности фабричныхъ предпріятій (25 іюня 1885 года).

III. О перевозкѣ по желѣзнымъ дорогамъ (20 марта 1875 года).

СОЮЗНЫЙ ЗАКОНЪ

ОБЪ ОТВѢТСТВЕННОСТИ ЖЕЛѢЗНОДОРОЖНЫХЪ И ПАРОХОДНЫХЪ ПРЕДПРИНИМАТЕЛЕЙ ЗА ПРИЧИНЕНІЕ СМЕРТИ И ПОВРЕЖДЕНІЙ.

(1 іюля 1875 года.)

1. Если при постройкѣ желѣзной дороги по винѣ предпринимателя, получившаго правительственное разрѣшеніе на производство постройки, убитъ человѣкъ или ему причинено тѣлесное поврежденіе, то предприниматель отвѣтствуетъ за послѣдовавшій отъ сего вредъ.

2. Если при эксплоатаціи желѣзнодорожнаго или пароходнаго предпріятія убитъ человѣкъ, или ему причинено тѣлесное поврежденіе, то предприниматель отвѣтствуетъ за послѣдовавшій отъ сего вредъ, развѣ бы онъ доказалъ, что несчастный случай произошелъ вслѣдствіе непреодолимой силы, либо неосмотрительности и проступка пассажировъ или постороннихъ, не состоящихъ на службѣ въ данномъ предпріятіи, лицъ (ст. 3), безъ вины со стороны самого предпріятія, либо по винѣ самого убитаго или пострадавшаго.

3. Желѣзнодорожные и пароходные предприниматели отвѣтствуютъ какъ за лицъ, состоящихъ у нихъ на службѣ, такъ и за лицъ, услугами коихъ они пользуются при эксплоатаціи предпріятія или при постройкѣ дороги. Въ случаѣ вины послѣднихъ, за предпринимателями, однако, сохраняется право обратнаго требованія.

4. Если можетъ быть доказано, что убитый или пострадавшій вступилъ въ какія либо отношенія къ транспортному предпріятію вслѣдствіе преступнаго или недобросовѣстнаго дѣянія или намѣрен

нымъ нарушеніемъ полицейскихъ предписаній, то не можетъ быть требуемо вознагражденія согласно ст. 1 и 2 этого закона, хотя бы несчастный случай послѣдовалъ и безъ вины потерпѣвшаго.

5. Въ случаѣ причиненія смерти возмѣщаются расходы на леченіе и на погребеніе, а также ущербъ въ имуществѣ, понесенный убитымъ во время его болѣзни вслѣдствіе совершенной или частичной неспособности къ труду.

Если убитый въ моментъ своей смерти былъ обязанъ содержать другое лицо, то послѣднее вправѣ потребовать вознагражденія въ томъ размѣрѣ, въ какомъ оно лишилось содержанія вслѣдствіе этой смерти.

Въ случаѣ причиненія тѣлеснаго поврежденія возмѣщаются издержки на леченіе и ущербъ въ имуществѣ, понесенный пострадавшимъ вслѣдствіе происшедшаго отъ поврежденія временнаго либо постояннаго лишенія или уменьшенія способности къ труду.

6. Какъ вознагражденіе за лишеніе въ будущемъ содержанія или заработка, можетъ быть присуждена, по усмотрѣнію суда, капитальная сумма, или ежегодная рента.

Если во время постановленія рѣшенія послѣдствія тѣлеснаго поврежденія еще недостаточно выяснены, то судъ можетъ, на случай наступленія смерти или ухудшенія въ здоровьи пострадавшаго, сохранить за собою, въ видѣ исключенія, право измѣнить впослѣдствіи свое рѣшеніе.

7. Въ случаѣ доказаннаго умысла или грубой неосторожности со стороны транспортнаго предпріятія, пострадавшему или лицамъ, близкимъ (*) къ убитому, можетъ быть присуждена соотвѣтствующая обстоятельствамъ денежная сумма, совершенно независимо отъ возмѣщенія доказаннаго ущерба въ имуществѣ.

8. Если, одновременно съ причиненіямъ кому либо смерти или тѣлеснаго поврежденія, отвѣтственность за которыя, согласно выше приведеннымъ правиламъ, падаетъ на предпріятіе, и въ связи съ даннымъ несчастнымъ случаемъ, будутъ вполнѣ или отчасти повреждены либо утеряны вещи, которыя убитый или пострадавшій везъ съ собою подъ своимъ собственнымъ наблюденіемъ, то и этотъ убытокъ подлежитъ возмѣщенію.

За исключеніемъ сего случая, убытокъ, происшедшій вслѣдствіе утраты, уничтоженія или поврежденія такихъ вещей, которыя не

(*) Angehörige.

были сданы ни въ видѣ груза, ни въ видѣ багажа, подлежитъ возмѣщенію лишь въ томъ случаѣ, если доказана вина транспортнаго предпріятія.

9. Въ упомянутыхъ въ ст. 8 случаяхъ размѣръ вознагражденія опредѣляется по дѣйствительной стоимости утерянной, уничтоженной или поврежденной вещи; понесенный сверхъ сего убытокъ возмѣщается лишь въ случаѣ доказаннаго умысла или грубой неосторожности предпріятія.

10. Предоставляемое этимъ закономъ право на вознагражденіе убытковъ погашается двулѣтнею давностью, считая со дня, когда послѣдовали смерть, поврежденіе здоровья, гибель или поврежденіе вещи, либо утрата таковой (ст. 8).

Давность прерывается не только предъявленіемъ иска, но и подачею письменнаго заявленія въ управленіе даннаго транспортнаго предпріятія, въ томъ смыслѣ, что давность вообще не течетъ, пока по сдѣланному заявленію не послѣдуетъ распоряженія.

Если на заявленіе послѣдуетъ отказъ, то со дня полученія отказа начинается новая двухлѣтняя давность на предъявленіе иска, которая не прерывается новымъ заявленіемъ, сдѣланнымъ въ виду послѣдовавшаго отказа.

11. Въ спорахъ о вытекающихъ изъ сего закона требованіяхъ вознагражденія убытковъ судъ, при опредѣленіи размѣра вознагражденія и оцѣнкѣ достовѣрности приводимыхъ сторонами обстоятельствъ, дѣйствуетъ по свободному усмотрѣнію, принимая въ соображеніе совокупность всѣхъ обстоятельствъ и не стѣсняясь постановленіями соотвѣтствующихъ законовъ судопроизводства о силѣ доказательствъ.

12. Уставы, публикаціи или особыя соглашенія, коими заранѣе отмѣняется или ограничивается опредѣляемая этимъ закономъ отвѣтственность за причиненіе вреда, недѣйствительны.

13. Всѣ союзныя, кантональныя и содержащіяся въ уставахъ правила, а также публикаціи и соглашенія, противорѣчащія постановленіямъ этого закона, симъ отмѣняются.

14. Переходное постановленіе.

СОЮЗНЫЙ ЗАКОНЪ

ОБЪ ОТВѢТСТВЕННОСТИ ФАБРИЧНЫХЪ ПРЕДПРІЯТІЙ.

(25 іюня 1885 года.)

1. Лицо, эксплоатирующее фабрику, какъ таковая опредѣляется закономъ 23 марта 1877 г. (*), отвѣтствуетъ, согласно постановленіямъ сего закона, за вредъ, послѣдовавшій отъ причиненія въ помѣщеніи фабрики и вслѣдствіе ея эксплоатаціи служащему или рабочему смерти или тѣлеснаго поврежденія, если оно само, либо его повѣренный, представитель, распорядитель или надсмотрщикъ фабрики вслѣдствіе неисполненія своихъ служебныхъ обязанностей виновны въ причиненіи поврежденія или смерти.

2. Фабрикантъ отвѣтствуетъ одинаково, если и безъ подобной вины въ помѣщеніи его фабрики и вслѣдствіе ея эксплоатаціи послѣдуетъ тѣлесное поврежденіе или смерть служащаго или рабочаго, развѣ бы онъ доказалъ, что несчастіе произошло отъ непреодолимой силы или вслѣдствіе преступленія либо проступка третьихъ лицъ, не упомянутыхъ въ ст. 1, или же по собственной винѣ пострадавшаго или убитаго.

3. Въ тѣхъ производствахъ, которыя на основаніи ст. 5, litt. d, закона о фабрикахъ признаны союзнымъ совѣтомъ причиняющими опасныя болѣзни, фабрикантъ отвѣтствуетъ также за вредъ,

---

(*) Т. е. «промышленное заведеніе, въ которомъ одновременно и въ правильные промежутки, внѣ своихъ жилищъ, въ замкнутомъ помѣщеніи, работаетъ опредѣленное число рабочихъ».

причиненный болѣзнью служащему или рабочему, если болѣзнь произошла дѣйствительно и исключительно отъ работы на данной фабрикѣ.

4. Фабриканту принадлежитъ право обратнаго требованія къ лицамъ, за вину коихъ онъ отвѣтствуетъ.

5. Отвѣтственность фабриканта за убытки соотвѣтственнымъ образомъ уменьшается:

а) если смерть или поврежденіе (кромѣ случаевъ, упомянутыхъ въ ст. 3) послѣдовали случайно;

б) если пострадавшій самъ отчасти виновенъ въ постигшемъ его несчастіи (или болѣзни, въ смыслѣ ст. 3), въ особенности, если онъ поступилъ противъ предписаній фабричныхъ правилъ или въ качествѣ служащаго или рабочаго не довелъ до свѣдѣнія своего начальства или самого фабриканта объ обнаруженномъ имъ недостаткѣ въ приспособленіяхъ, вслѣдствіе котораго произошелъ несчастный случай (или болѣзнь), развѣ бы пострадавшій доказалъ, что фабрикантъ или лицо, коему ввѣренъ надзоръ за работами, уже были извѣщены о неисправности или грозящей опасности;

в) если поврежденія, полученныя потерпѣвшимъ въ прежнее время, имѣли вліяніе на послѣднее поврежденіе и его исходъ, или если здоровье заболѣвшаго уже было ослаблено прежнимъ его промысломъ.

6. Въ вознагражденіи за убытки заключаются:

а) Въ случаѣ смерти:

расходы на леченіе; убытокъ, понесенный во время болѣзни убитымъ или умершимъ вслѣдствіе совершенной или частичной неспособности къ труду; издержки на погребеніе; убытокъ, понесенный оставшимися послѣ убитаго или умершаго, если онъ былъ обязанъ содержать ихъ.

Къ оставшимся лицамъ, имѣющимъ право на вознагражденіе, принадлежатъ: супруги, дѣти или внуки, родители или дѣдъ и бабка, братья и сестры.

б) Въ случаѣ тѣлеснаго поврежденія или болѣзни:

всѣ издержки на леченіе и уходъ во время болѣзни, равно какъ убытки, понесенные пострадавшимъ вслѣдствіе совершенной или частичной, продолжительной или лишь временной неспособности къ труду.

Судъ, по соображеніи всѣхъ обстоятельствъ, назначаетъ сумму вознагражденія, которая однако въ самыхъ тяжкихъ случаяхъ (ст. 1

и 3) не должна ни превышать шестилѣтняго заработка пострадавшаго, и ни простираться свыше 6.000 франковъ.

Это ограниченіе высшаго размѣра вознагражденія не примѣняется въ тѣхъ случаяхъ, когда поврежденіе или смерть послѣдовали отъ дѣйствій фабриканта, караемыхъ уголовными законами.

Во всякомъ случаѣ издержки на леченіе, уходъ во время болѣзни и погребеніе не идутъ въ счетъ этого высшаго вознагражденія.

Съ согласія сторонъ, судъ вправѣ назначить вмѣсто единовременной выдачи (Aversalsumme) ренту соотвѣтствующаго размѣра.

Со дня вступленія рѣшенія въ законную силу фабрикантъ освобождается отъ обязанности удовлетворенія какихъ бы то нибыло дальнѣйшихъ требованій.

7. Требованія лицъ, имѣющихъ право на вознагражденіе, не могутъ быть ни закладываемы, ни передаваемы третьимъ лицамъ.

Равнымъ образомъ на требованія вознагражденія и суммы, причитающіяся въ видѣ вознагражденія, не можетъ быть обращено взысканіе, ни наложенъ арестъ; онѣ не могутъ также быть включены въ конкурсную массу лица, имѣющаго право на вознагражденіе.

8. Если при постановленіи рѣшенія послѣдствія тѣлеснаго поврежденія или болѣзни еще недостаточно выяснены, то судъ можетъ, на случай смерти или существеннаго ухудшенія здоровья пострадавшаго или заболѣвшаго, сохранить за собою, въ видѣ исключенія, право увеличить размѣръ вознагражденія. Во всякомъ случаѣ общая сумма присужденнаго вознагражденія не должна превышать указанныхъ статьею 6 предѣловъ.

Подобная же оговорка можетъ быть сдѣлана судомъ и въ пользу фабриканта на случай, если послѣдствія поврежденія оказались бы существенно болѣе благопріятными, чѣмъ первоначально предполагалось.

9. Если убитый, пострадавшій или заболѣвшій застрахованъ въ обществѣ страхованія отъ несчастныхъ случаевъ, въ вспомогательной кассѣ, въ кассѣ для вспомоществованія больнымъ или въ иномъ подобномъ учрежденіи, и если фабрикантъ принималъ участіе въ страхованіи посредствомъ взносовъ (Prämien oder Beiträge), то уплаченное означенными учрежденіями пострадавшему, заболѣвшему или правопреемникамъ убитаго вычитается сполна изъ суммы вознагражденія, коль скоро фабрикантъ уплатилъ не менѣе половины всѣхъ взносовъ.

Если онъ уплатилъ менѣе половины, то изъ вознагражденія вычи-

тывается лишь сумма, соотвѣтствующая размѣру уплаченныхъ имъ взносовъ.

Фабрикантъ вправѣ требовать вычета лишь въ томъ случаѣ, если страхованіе, въ которомъ онъ участвуетъ, распространяется на всѣ несчастные случаи и болѣзни.

10. Фабриканты не вправѣ заранѣе ограничивать или отмѣнять постановленія настоящаго закона объ отвѣтственности путемъ уставовъ, публикацій или особыхъ соглашеній со служащими, рабочими или третьими лицами (кромѣ случая, предусмотрѣннаго въ ст. 9). Договорныя соглашенія, коими нарушается эта статья, недѣйствительны.

11. Споры, касающіеся основанныхъ на этомъ законѣ требованій вознагражденія, разрѣшаются кантональнымъ судомъ и переносятся въ союзный судъ на основаніи закона о союзныхъ судахъ.

12. Предусмотрѣнныя этимъ закономъ требованія вознагражденія погашаются по истеченіи одного года, считая съ того дня, когда послѣдовала смерть или поврежденіе, или когда признано и оффиціально удостовѣрено, что болѣзнь произошла именно отъ даннаго производства (ст. 5, Litt. d закона о фабрикахъ).

Независимо отъ сего, заинтересованныя лица вправѣ, при несчастномъ случаѣ или заболѣваніи, даже до предъявленія иска о вознагражденіи, требовать удостовѣренія судомъ обстоятельствъ, при которыхъ послѣдовалъ несчастный случай или болѣзнь.

13. Годовой срокъ давности равнымъ образомъ примѣняется къ предусмотрѣннымъ въ ст. 8 случаямъ измѣненія судебнаго рѣшенія; срокъ этотъ исчисляется со дня постановленія рѣшенія.

14. Сомнѣнія въ томъ, подлежало ли данное промышленное заведеніе, не внесенное въ списокъ фабрикъ, включенію въ этотъ списокъ, и примѣнимъ ли, слѣдовательно, настоящій законъ къ несчастному случаю или болѣзни, послѣдовавшимъ въ этомъ заведеніи, разрѣшаются окончательно союзнымъ совѣтомъ по истребованіи мнѣнія отъ подлежащаго кантональнаго правительства (часть 2 статьи 1 союзнаго закона о работахъ на фабрикахъ 23 марта 1877 г.).

15 и **16.** Переходныя постановленія.

СОЮЗНЫЙ ЗАКОНЪ

О ПЕРЕВОЗКѢ ПО ЖЕЛѢЗНЫМЪ ДОРОГАМЪ.

(20 марта 1875 года.)

A. Общія положенія.

1. Каждая разрѣшенная правительствомъ, открытая для пассажирскаго и грузоваго движенія, желѣзная дорога обязана, поскольку тѣмъ не нарушается законъ о почтѣ (*), принимать для перевозки пассажировъ и грузы и производить таковую какъ на пространствѣ собственнаго пути, такъ и по швейцарскимъ и иностраннымъ желѣзнымъ дорогамъ, непрерывно съ нею связаннымъ.

При этомъ предполагается:

1) что перевозка не невозможна вслѣдствіе чрезвычайныхъ событій;

2) что подвижной составъ, въ виду вызваннаго чрезвычайными обстоятельствами накопленія пассажировъ и грузовъ, не недостаточенъ;

3) что, при перевозкѣ пассажировъ, отказъ не основанъ на общихъ правилахъ перевозки пассажировъ;

4) что, при перевозкѣ грузовъ, станціи къ тому приспособлены, а грузъ, самъ по себѣ, или по своей упаковкѣ, согласно правиламъ, изданнымъ или утвержденнымъ союзнымъ совѣтомъ, или, за отсутствіемъ или недостаточностью такихъ правилъ, по устройству или способу эксплоатаціи данныхъ дорогъ, не неудобенъ къ перевозкѣ, и что отправитель, относительно платы за провозъ и прочихъ условій перевозки, подчиняется общеобязательнымъ правиламъ.

Относительно времени пріема и отправки никому не должно быть оказано предпочтенія, развѣ бы то требовалось общественнымъ интересомъ.

(*) Bundesgesetz über das Postregale (vom 4 Brachmonat 1849).

Отъ обязанности принятія пассажировъ и грузовъ, или дальнѣйшей отправки ихъ по другимъ дорогамъ, нѣкоторыя желѣзныя дороги, находящіяся въ исключительномъ положеніи, могутъ быть вполнѣ или отчасти освобождены союзнымъ совѣтомъ.

2. Желѣзныя дороги обязаны устроить въ предѣлахъ Швейцаріи для перевозки пассажировъ и грузовъ прямыя сообщенія и при этомъ, по требованію союзнаго совѣта, допустить обмѣнъ подвижнаго состава за надлежащее вознагражденіе, опредѣляемое, въ случаѣ необходимости, союзнымъ совѣтомъ.

Равнымъ образомъ союзный совѣтъ вправѣ потребовать отъ нихъ установленія прямыхъ сообщеній съ иностранными дорогами для перевозки пассажировъ и грузовъ и обмѣна при этомъ подвижнаго состава.

Установленіе прямыхъ сообщеній съ иностранными желѣзными дорогами можетъ быть потребовано лишь въ томъ случаѣ, если послѣднія изъявятъ на то свое согласіе или обязаны къ тому по закону.

3. Нарушеніе постановленій сего закона даетъ право требовать возмѣщенія причиненнаго тѣмъ убытка.

Желѣзная дорога отвѣтствуетъ какъ за лицъ, на ней служащихъ, такъ и за лицъ, услугами коихъ она пользуется при перевозкѣ.

B. Перевозка пассажировъ.

4. Относительно требованій вознагражденія вслѣдствіе просрочки времени отхода и прибытія поѣздовъ имѣютъ силу слѣдующія постановленія:

1) если отправленіе поѣзда, на который пассажиромъ взятъ билетъ, опоздаетъ болѣе, чѣмъ на полъ-часа, то пассажиръ вправѣ, возвративъ билетъ, потребовать возвращенія внесенной имъ платы за проѣздъ;

2) пассажиры, имѣющіе билеты прямаго сообщенія и вслѣдствіе опозданія поѣзда не попавшіе своевременно на узловую станцію, вправѣ потребовать отправки съ ближайшимъ поѣздомъ безъ взиманія дополнительной за то платы. Желѣзная дорога обязана выдать имъ новые билеты взамѣнъ прежнихъ, если то необходимо для продолженія путешествія;

3) пассажиры, взявшіе билеты въ надлежащее время, но не попавшіе на поѣздъ вслѣдствіе слишкомъ ранняго его отхода,

равнымъ образомъ пользуются правами, указанными въ пунктахъ 1 и 2;

4) пассажирамъ, имѣющимъ билеты прямаго сообщенія и вслѣдствіе опозданія поѣзда не попавшимъ своевременно на узловую станцію, если они откажутся отъ продолженія пути и возвратятся съ слѣдующимъ поѣздомъ, а равно пассажирамъ, которые, при просрочкѣ свыше пятой части необходимаго на предполагаемый путь по желѣзнодорожному росписанію времени, по меньшей же мѣрѣ свыше одного часа, возвращаются съ слѣдующимъ поѣздомъ, предоставляется безвозмездный обратный проѣздъ въ томъ же классѣ, на который они имѣли билетъ въ опоздавшемъ поѣздѣ, и возвращается внесенная плата за проѣздъ;

5) пассажиры, взявшіе обратные билеты, вправѣ, въ случаѣ предусмотрѣннаго пунктомъ 4 опозданія, требовать обратнаго проѣзда съ слѣдующимъ поѣздомъ и возвращенія всей внесенной ими платы за проѣздъ, или же, при опозданіи по крайней мѣрѣ въ часъ, продленія срока билета на одинъ день;

6) пассажиры, которые, вслѣдствіе предусмотрѣнныхъ въ пунктахъ 1 — 5 случаевъ, поставлены въ необходимость сдѣлать издержки, вправѣ требовать отъ желѣзной дороги возмѣщенія таковыхъ.

Въ случаяхъ, предусмотрѣнныхъ пунктами 2—5, пассажиры, взявшіе билеты третьяго класса, перевозятся безъ взиманія дополнительной за то платы въ вагонахъ втораго класса, если соотвѣтствующій поѣздъ не имѣетъ вагоновъ третьяго класса.

Если невиновная въ причиненномъ ущербѣ желѣзная дорога представила предусмотрѣнное настоящею статьею вознагражденіе, то ей принадлежитъ право обратнаго требованія къ дорогѣ виновной.

Постановленія этой статьи не примѣняются къ такъ называемымъ увеселительнымъ поѣздамъ (Vergnügungszüge), а равно могутъ быть отмѣняемы союзнымъ совѣтомъ въ другихъ чрезвычайныхъ случаяхъ по обоснованной просьбѣ правленія желѣзной дороги.

Если можетъ быть доказано, что просрочка имѣла мѣсто вслѣдствіе непреодолимой силы (ст. 53), то всякое право на вознагражденіе въ случаяхъ, упомянутыхъ въ пунктахъ 4—6, отпадаетъ; остается въ силѣ лишь предусмотрѣнное пунктомъ 5 продленіе срока дѣйствительности обратныхъ билетовъ.

Предусмотрѣнныя этою статьею требованія должны быть предъявлены въ теченіи двадцати четырехъ часовъ, подъ угрозою утраты самаго права требованія.

5. Если несоблюденіе росписанія поѣздовъ является послѣдствіемъ злаго умысла или грубой неосторожности, то опоздавшій вслѣд-

ствіе сего пассажиръ вправѣ потребовать отъ виновной въ томъ желѣзной дороги возмѣщенія и дальнѣйшихъ убытковъ.

При семъ относительно погашенія давностью имѣютъ силу постановленія ст. 49 настоящаго закона.

6. Всѣ прочія, возникающія изъ перевозки пассажировъ, отношенія опредѣляются правилами эксплоатаціи (Betriebsreglement). Въ частности этими правилами опредѣляется, какъ поступать пассажирамъ и желѣзной дорогѣ въ случаяхъ, предусмотрѣнныхъ статьями 4 и 5, и при какихъ обстоятельствахъ дальнѣйшая перевозка пассажировъ въ случаѣ опозданія производится особыми поѣздами.

7. Правилами эксплоатаціи опредѣляются права и обязанности пассажира относительно ручной клади. Отвѣтственность желѣзныхъ дорогъ за поврежденіе или утрату клади, не сданной имъ для перевозки, имѣетъ мѣсто лишь въ случаѣ доказанной вины дороги, или въ силу закона объ отвѣтственности за причиненіе смерти и поврежденій.

Въ этихъ случаяхъ, относительно размѣра вознагражденія, имѣютъ силу постановленія ст. 51 о багажѣ.

Правилами эксплоатаціи опредѣляется право желѣзныхъ дорогъ распоряжаться не взятымъ багажемъ, какъ безхозяйною вещью, и порядокъ, при этомъ соблюдаемый.

C. Перевозка грузовъ.

I. Заключеніе договора перевозки.

8. Вмѣстѣ съ грузомъ отправитель обязанъ передать желѣзной дорогѣ накладную (ст. 9), служащую доказательствомъ всѣхъ взаимныхъ правъ и обязанностей.

Для мѣстныхъ сообщеній сохраняютъ силу правила эксплоатаціи (reglamentarische Bestimmungen), по которымъ грузъ можетъ быть сданъ и безъ накладной, или съ накладною неполною.

9. Накладная должна заключать въ себѣ:

1) мѣсто и время составленія накладной;

2) наименованіе принимающей грузъ желѣзной дороги;

3) означеніе груза знаками, нумерами, числомъ мѣстъ; съ указаніемъ рода упаковки и содержанія, послѣдняго—общимъ

вѣсомъ (брутто), если только грузы не принадлежатъ къ числу такихъ, которые на основаніи изданныхъ или утвержденныхъ союзнымъ совѣтомъ правилъ принимаются не по вѣсу;

4) означеніе, отправляется - ли грузъ съ большею или малою скоростью; а равно, перевозится ли онъ на счетъ и страхъ получателя или отправителя;

5) подпись отправителя, или обозначеніе его фамиліи печатью или штемпелемъ;

6) точное означеніе получателя и мѣста назначенія, или что грузъ, въ опредѣленномъ мѣстѣ (Station restante), долженъ быть предоставленъ въ распоряженіе отправителя или владѣльца квитанціи;

7) поименованіе сопровождающихъ грузъ бумагъ, требуемыхъ статьею 13;

8) указаніе пути, по которому грузъ долженъ слѣдовать, если изъ мѣста отправленія груза къ мѣсту его назначенія идетъ нѣсколько желѣзнодорожныхъ путей.

Въ случаѣ отсутствія такого указанія, избраніе наиболѣе выгоднаго для отправителя пути предоставляется усмотрѣнію желѣзной дороги (Versandt-Expedition).

9) означеніе цѣнности груза, если отправленію подлежатъ предметы, за которые на основаніи надлежащимъ образомъ опубликованныхъ тарифовъ провозная плата исчисляется съ ихъ стоимости;

10) указаніе особыхъ условій, если сторонами таковыя постановлены.

Дальнѣйшія опредѣленія, касающіяся содержанія накладной, устанавливаются правилами эксплоатаціи.

10. Отправитель отвѣтствуетъ за вѣрность помѣщенныхъ въ накладной свѣдѣній и подвергается всѣмъ послѣдствіямъ ихъ неполноты, неправильности, неясности или неточности.

Въ случаѣ невѣрнаго означенія въ накладной вѣса или содержанія, желѣзная дорога вправѣ потребовать недополученную провозную плату. Въ случаѣ вторичнаго невѣрнаго означенія судъ, если послѣдуетъ на то жалоба, налагаетъ сверхъ того штрафъ въ размѣрѣ, по крайней мѣрѣ, двойной недополученной платы.

11. Договоръ перевозки считается заключеннымъ съ момента принятія желѣзною дорогою груза вмѣстѣ съ накладной.

Желѣзная дорога, по требованію отправителя, обязана удостовѣ-

рить принятіе груза къ отправкѣ на дубликатѣ накладной, представленномъ ему вмѣстѣ съ послѣдней.

12. Если желѣзная дорога выдала письменное обязательство (квитанцію въ принятіи груза, коносаментъ) и о томъ упомянуто въ накладной, то она вправѣ выдать товаръ только формально удостовѣренному владѣльцу такого обязательства.

13. Если грузъ, до его выдачи получателю, долженъ быть оплаченъ пошлиною или налогомъ, или подлежитъ полицейскому осмотру, то, за отсутствіемъ особыхъ соглашеній, желѣзная дорога обязана совершить требуемыя дѣйствія за счетъ отправителя или получателя, за опредѣляемое правилами эксплоатаціи вознагражденіе.

Отправитель обязанъ доставить желѣзной дорогѣ требуемыя для сего бумаги, сопровождающія грузъ (таможенныя объявленія, удостовѣренія о происхожденіи груза, о безвредности его въ санитарномъ отношеніи и т. п.).

Онъ отвѣтствуетъ предъ дорогою за ихъ правильность и надлежащее составленіе и несетъ штрафы и убытки, падающіе на него вслѣдствіе неправильности, неполноты или совершеннаго отсутствія такихъ бумагъ, при чемъ сохраняютъ силу нижеслѣдующія постановленія.

Желѣзной дорогѣ вмѣняется въ обязанность сообщать отправителю извѣстныя ей соотвѣтствующія правила, еслибъ отправитель справлялся о необходимости такихъ бумагъ и формѣ ихъ составленія, а равнымъ образомъ, безъ просьбы о томъ со стороны отправителя, обращать его вниманіе на легко распознаваемыя ошибки въ этомъ отношеніи. Штрафы и убытки, являющіеся послѣдствіемъ неисполненія этой обязанности, желѣзная дорога обязана нести сама, или возмѣстить ихъ отправителю.

14. Попеченіе о надлежащей упаковкѣ груза, въ тѣхъ случаяхъ, когда онъ того требуетъ по своему свойству или способу перевозки, лежитъ на обязанности отправителя.

За послѣдствія недостатковъ упаковки, которые не могли быть замѣчены по наружному виду, отвѣтствуетъ отправитель, и на него падаютъ всѣ убытки, какъ понесенные имъ самимъ, такъ и причиненные желѣзной дорогѣ.

За послѣдствія недостатковъ упаковки, которые могли быть замѣчены уже при отправкѣ, отправитель отвѣтствуетъ лишь тогда, если желѣзная дорога (Transportanstalt) занесла въ накладную соотвѣтственную оговорку и увѣдомила о томъ отправителя или его уполномоченнаго, или если отправитель виновенъ въ злонамѣренныхъ дѣйствіяхъ.

Оговорка о неудовлетворительности упаковки дѣйствительна лишь въ томъ случаѣ, если въ ней недостатки спеціально обозначены.

II. Права и обязанности по исполненію договора перевозки.

15. Пока грузъ еще не отправленъ, отправитель вправѣ взять его обратно, если только это возможно безъ нарушенія правильности движенія поѣздовъ.

Если отправитель воспользовался этимъ правомъ, онъ обязанъ возмѣстить желѣзной дорогѣ издержки по храненію груза и вознаградить за убытки, причиненные одностороннимъ отказомъ отъ договора, если только отказъ не былъ послѣдствіемъ допущеннаго дорогою промедленія въ отправкѣ груза по назначенію.

16. По отправленіи груза, отправитель вправѣ потребовать, чтобы грузъ былъ выданъ ему обратно или выданъ не тому лицу, которое указано въ накладной, или тому же, но въ другомъ мѣстѣ, лишь въ томъ случаѣ, если въ накладной обозначено, что грузъ перевозится за счетъ и на страхъ отправителя.

Желѣзная дорога обязана исполнить такое требованіе только въ томъ случаѣ, если оно заявлено письменно и черезъ станцію отправленія.

Отправитель вправѣ заявить подобное требованіе лишь до тѣхъ поръ, пока или 1) желѣзная дорога, по прибытіи груза въ мѣсто назначенія, не передало накладной получателю, или 2) получателю не послано извѣщенія о прибытіи груза, съ объявленіемъ, что онъ можетъ его получить.

За вредныя послѣдствія (расходы, убытки, опозданія) исполненія такихъ позднѣйшихъ требованій предъ дорогою отвѣтствуетъ отправитель или получатель.

Постановленія эти не измѣняютъ правоотношеній между отправителемъ и получателемъ.

17. Время, въ теченіи коего должна послѣдовать перевозка груза — срокъ доставки,—и способъ вычисленія этого времени опредѣляются правилами эксплоатаціи.

18. Если для перевозки или ея продолженія возникаетъ временное затрудненіе, вызванное явленіями природы или другими случайностями, то отправитель или получатель не обязаны выжидать устраненія препятствій; они, напротивъ вправѣ отступить отъ договора, но

обязаны вознаградить желѣзную дорогу, если на нее не падаетъ никакой вины, за издержки выгрузки и за пройденный путь.

19. При отсутствіи иныхъ опредѣленій въ накладной или позднѣйшихъ распоряженій отправителя (ср. ст. 16), желѣзная дорога обязана не позже 24 часовъ по прибытіи груза на станцію назначенія, хотя бы установленный въ договорѣ срокъ его доставки еще не истекъ, доставить адресату накладную, или послать ему при первомъ удобномъ случаѣ (übliche Gelegenheit) письменное увѣдомленіе (Avisbrief) и затѣмъ безъ замедленія сдать ему грузъ вмѣстѣ съ накладной и получить отъ него провозную плату и другія лежащія на грузѣ издержки.

Если для отправленнаго груза особо выговорена по возможности скорая доставка (грузы большой скорости), доставка накладныхъ, или посылка увѣдомленій должны послѣдовать не позже, какъ въ теченіи четырехъ часовъ по прибытіи груза (для грузовъ, прибывающихъ послѣ пяти часовъ по полудни, не позже девяти часовъ слѣдующаго утра).

Указанный въ накладной получатель, если особыя опредѣленія въ накладной или позднѣйшія распоряженія отправителя тому не препятствуютъ, вправѣ, по прибытіи груза на станцію назначенія, не ожидая увѣдомленія со стороны желѣзной дороги, потребовать предъявленія накладной и, по исполненіи всѣхъ лежащихъ на немъ по договору перевозки обязательствъ, выдачи накладной и груза.

20. Если отправителю выдано письменное обязательство на предъявителя или по приказу, и о томъ сдѣлана отмѣтка въ накладной (ср. ст. 12), то права, предоставленныя на основаніи статей 15, 16 и части 3 статьи 19 отправителю или получателю, могутъ быть осуществляемы лишь тогда, когда это обязательство возвращено или подлежащимъ установленіемъ объявлено утратившимъ силу.

21. Желѣзная дорога обязана дать получателю безвозмездно необходимый для взятія груза срокъ, продолжительность коего опредѣляется правилами эксплоатаціи; получитель имѣетъ право требовать, чтобы грузъ былъ взвѣшенъ при выдачѣ за опредѣленную правилами эксплоатаціи плату и результаты взвѣшиванія отмѣчены на накладной или въ особомъ свидѣтельствѣ.

22. Если грузъ не принятъ, вслѣдствіе ли неплатежа лежащихъ на немъ суммъ, или нерозысканія получателя, то желѣзная

дорога обязана извѣстить объ этомъ отправителя, а между тѣмъ грузъ, на счетъ и страхъ отправителя, хранить у себя или сдать на храненіе третьему лицу.

Грузы, подверженные скорой порчѣ, или такіе, предполагаемая цѣнность которыхъ не покрываетъ лежащихъ на нихъ расходовъ, *должны быть* проданы немедленно; грузы, которыми ни отправитель, ни получатель не распорядились въ теченіи 30 дней, *могутъ быть* проданы за счетъ того, кого это будетъ касаться. Насколько возможно, лица заинтересованныя должны быть увѣдомлены о назначеніи продажи.

Въ первыхъ двухъ случаяхъ, если ни получатель, ни отправитель или его представитель не потребуютъ оффиціальнаго производства (ср. ст. 48), продажа можетъ быть произведена безъ участія должностныхъ лицъ.

Въ послѣднемъ случаѣ подлежащее служащее на дорогѣ лицо обязано привлечь къ участію незаинтересованное лицо и позаботиться объ обычныхъ въ данномъ мѣстѣ публикаціяхъ (вывѣшиваніи объявленій въ зданіи биржи, оглашеніи продажи и т. д.).

Продажа въ такомъ случаѣ должна быть удостовѣрена подписаннымъ этими лицами протоколомъ, копія котораго препровождается къ отправителю.

Желѣзная дорога обязана, при осуществленіи всѣхъ предоставленныхъ ей въ силу этой статьи правъ, по возможности охранять предполагаемые интересы собственника и въ случаѣ доказанной небрежности можетъ быть привлечена къ возмѣщенію убытковъ.

23. Желѣзная дорога отвѣтствуетъ за убытки, послѣдовавшіе вслѣдствіе неприбытія груза въ срокъ, установленный правилами эксплоатаціи или на основаніи ихъ опредѣленный, развѣ бы она доказала, что просрочка произошла по винѣ или вслѣдствіе распоряженій отправителя или получателя, или послѣдовала отъ непреодолимой силы.

Какъ вознагражденіе за убытки можетъ быть потребовано сложеніе половины платы, причитающейся за провозъ по швейцарскимъ дорогамъ, если же доставка послѣдовала лишь по истеченіи двойнаго срока,—сложеніе всей провозной платы.

Однако, отъ отправителя, или получателя товара, зависитъ, вмѣсто вышепомянутаго требованія о скидкѣ платы за провозъ, предъявить искъ о вознагражденіи за убытки въ доказанномъ, хотя бы и большемъ размѣрѣ; но общая сумма вознагражденія ни въ какомъ случаѣ не должна превышать вознагражденія въ случаѣ утраты всего груза.

24. Если принятый для перевозки грузъ не прибылъ на станцію назначенія въ теченіи тридцати дней по наступленіи срока доставки или совершенно погибъ, желѣзная же дорога не въ состояніи доказать, что то или другое произошло по винѣ (ст. 13 и 14) или вслѣдствіе распоряженій отправителя или получателя (ст. 15 и 16), или вслѣдствіе естественныхъ свойствъ груза, или явилось послѣдствіемъ непреодолимой силы, то она обязана возмѣстить убытки согласно статьямъ 25 и 26.

25. Если цѣнность груза не была объявлена, то какъ вознагражденіе за его утрату или гибель можетъ быть потребована торговая цѣна груза по времени и мѣсту, гдѣ должна была произойти его выдача; во всякомъ же случаѣ вознагражденіе не можетъ превышать 1500 франковъ за центнеръ.

Изъ означенной суммы, на которую со дня, когда должна была послѣдовать выдача груза, текутъ проценты въ размѣрѣ шести на сто, дорога вправѣ вычесть неуплоченные вслѣдствіе утраты груза пошлины и прочіе расходы, равно деньги за провозъ его до мѣста назначенія, причитающіяся дорогѣ на основаніи договора перевозки.

Если причитающаяся дорогѣ провозная плата превышаетъ сумму, которая должна быть уплачена потерпѣвшему лицу, то послѣднее не обязано, на основаніи договора перевозки, уплатить эту разницу.

26. Если цѣнность груза была объявлена, то какъ вознагражденіе за убытки должна быть уплачена объявленная цѣна съ процентами въ размѣрѣ 6 на сто съ того дня, когда должна была послѣдовать выдача груза, безъ всякаго вычета пошлинъ и неуплоченныхъ, или причитающихся дорогѣ денегъ за провозъ (ст. 25, ч. 2).

Желѣзная дорога вправѣ потребовать уменьшенія этой суммы лишь въ томъ случаѣ, если докажетъ, что она выше суммы, подлежащей уплатѣ въ случаѣ примѣненія ст. 25, и что кромѣ того, по обстоятельствамъ дѣла, нѣтъ основанія къ предположенію личнаго интереса, который оправдывалъ бы болѣе высокую оцѣнку.

27. Вознагражденіе, свыше предусмотрѣннаго въ статьяхъ 25 и 26, можетъ быть потребовано, если доказано, что утрата или гибель груза произошли вслѣдствіе злаго умысла или грубой неосторожности желѣзной дороги (ст. 3).

28. Вслѣдствіе полученія потерпѣвшимъ лицомъ вознагражденія, требованія его противъ третьихъ лицъ сами собою переходятъ къ

желѣзной дорогѣ, однако лишь въ размѣрѣ дѣйствительно уплаченной ею суммы.

29. При полученіи вознагражденія за недоставленный, утраченный или потерянный грузъ потерпѣвшее лицо вправѣ сдѣлать оговорку, чтобы оно, въ случаѣ, что грузъ будетъ отысканъ, было о томъ увѣдомлено. По его желанію, ему выдается письменное удостовѣреніе заявленнаго требованія.

По отысканіи груза потерпѣвшее лицо, въ теченіи 30 дней послѣ полученія о томъ увѣдомленія и подъ условіемъ возвращенія полученнаго имъ вознагражденія, вправѣ потребовать безвозмездно доставки груза изъ мѣста, гдѣ онъ найденъ, на первоначальную станцію назначенія.

30. Къ случаямъ поврежденія груза, а равно къ случаямъ утраты или гибели части его примѣняются по аналогіи статьи 25—27, какъ относительно условій возникновенія права требовать вознагражденія, такъ и относительно опредѣленія размѣра вознагражденія.

31. Если въ накладной не оговорено принятіе груза въ поврежденномъ видѣ, или если уже послѣ принятія груза и по подписаніи накладной, въ послѣдней сдѣлана подобная оговорка желѣзною дорогою безъ участія отправителя или его повѣреннаго, то всякое впослѣдствіи замѣченное поврежденіе предполагается послѣдовавшимъ уже послѣ принятія груза.

Если во время перевозки или по окончаніи ея, при повѣркѣ мѣры, вѣса или количества груза, окажется, что его менѣе, чѣмъ показано въ накладной, то предполагается, что сдано означенное въ накладной количество, и что уменьшеніе послѣдовало уже во время перевозки.

Если въ накладной оговорена сдача груза въ поврежденномъ видѣ, въ дубликатѣ же (ст. 11) такой оговорки нѣтъ, или, если въ накладной значится меньшее количество груза, чѣмъ въ дубликатѣ (ст. 11), то предполагается, что помянутая оговорка сдѣлана только желѣзною дорогою уже послѣ принятія груза и подписанія накладной, равно предполагается, что означенное въ дубликатѣ накладной бо́льшее количество показано вѣрно.

Если замки и упаковка груза при его выдачѣ по наружному виду не повреждены, и въ то же время вѣсъ его соотвѣтствуетъ вѣсу при принятіи, то предполагается, что всего, чего недостаетъ при вскрытіи груза, недоставало уже при его принятіи.

32. Желѣзнымъ дорогамъ разрѣшается ограничить утвержденными союзнымъ совѣтомъ правилами свою отвѣтственность за грузъ въ нижеслѣдующихъ случаяхъ:

1) Относительно такихъ недостатковъ въ вѣсѣ, которые, при данныхъ обстоятельствахъ могутъ быть неотвратимымъ послѣдствіемъ естественныхъ свойствъ груза или вліянія погоды, можетъ быть выговорено предположеніе, что эти недостатки дѣйствительно произошли отъ этихъ причинъ.

Нормальный размѣръ убыли, который долженъ быть опредѣленъ правилами эксплоатаціи, исчисляется за все пройденное согласно первоначальной накладной разстояніе только одинъ разъ и отдѣльно для каждаго мѣста (тюка, бочки и т. п.), когда вѣсъ каждаго изъ мѣстъ показанъ въ накладной или можетъ быть приведенъ въ извѣстность инымъ способомъ.

При оцѣнкѣ обстоятельствъ даннаго случая, главное вниманіе суда должно быть обращено на пространство пройденнаго пути, особыя свойства груза и состояніе погоды.

2) Относительно завѣдомо опасныхъ, ѣдкихъ или легко воспламеняющихся или взрывчатыхъ веществъ можетъ быть выговорено предположеніе, что вредъ, который при данныхъ обстоятельствахъ могъ быть неотвратимымъ послѣдствіемъ ихъ опасныхъ свойствъ, дѣйствительно произошелъ отъ этихъ причинъ.

3) Относительно предметовъ, которые по своимъ свойствамъ подвержены внутренней порчѣ или ржавчинѣ, можетъ быть выговорено предположеніе, что броженіе, или гніеніе, поскольку оно, при данныхъ обстоятельствахъ, могло быть неотвратимымъ послѣдствіемъ естественныхъ свойствъ этихъ предметовъ или погоды, дѣйствительно послѣдовало отъ этихъ причинъ.

4) Относительно предметовъ, легко подвергающихся ломкѣ, если за ихъ провозъ не получена высшая противу тарифа плата, можетъ быть выговорено предположеніе, что поломка этихъ предметовъ, которая при данныхъ обстоятеляствахъ при совершенно нормальной перевозкѣ могла быть естественнымъ послѣдствіемъ ихъ хрупкости, дѣйствительно произошла отъ этой причины.

5) Если по соглашенію съ отправителемъ предметы перевозятся по значительно уменьшенному тарифу въ открытыхъ вагонахъ (непокрытыми, безъ брезентовъ), то можетъ быть выговорено предположеніе, что поврежденія, которыя при данныхъ обстоятельствахъ могутъ быть неотвратимымъ послѣдствіемъ означеннаго способа перевозки, дѣйствительно произошли отъ этой причины и, слѣдовательно, явились послѣдствіемъ собственныхъ распоряженій отправителя.

6) Подъ условіемъ значительнаго уменьшенія провозной платы, можетъ быть выговорено, чтобы отправитель, или получатель, сами приняли на себя нагрузку и выгрузку груза съ тѣмъ, что ущербъ, который при данныхъ обстоятельствахъ можетъ быть послѣдствіемъ ненадлежащаго производства нагрузки или выгрузки, будетъ почитаться произшедшимъ именно по винѣ отправителя, или получателя.

7) Относительно предметовъ, перевозимыхъ на основаніи правилъ эксплоатаціи при провожатыхъ, можетъ быть выговорено предположеніе, что потери и убытки, которые при данныхъ обстоятельствахъ могли произойти отъ отсутствія провожатаго или вслѣдствіе недостаточнаго надзора съ его стороны, дѣйствительно произошли такимъ образомъ по винѣ отправителя или его представителя.

Предположенія, допускаемыя пунктами 4, 5 и 6, не могутъ быть приводимы въ оправданіе утраты всего груза, или уменьшенія числа мѣстъ, или вѣса, обозначеннаго въ накладной. Но желѣзнымъ дорогамъ предоставляется ссылаться на эти предположенія въ оправданіе недостатка въ вѣсѣ въ смыслѣ пункта 1.

Всѣ предположенія, допускаемыя пунктами 1—7, не имѣютъ мѣста, если просрочена доставка, и при данныхъ обстоятельствахъ ущербъ, вполнѣ или отчасти, можетъ быть послѣдствіемъ просрочки.

33. Предположенія статей 31 и 32 могутъ быть опровергаемы доказательствомъ противнаго.

34. Право на искъ о вознагражденіи за просрочку, недоставку, уничтоженіе, уменьшеніе или поврежденіе груза, принадлежитъ какъ обозначенному въ накладной получателю, такъ и отправителю при соблюденіи нижеслѣдующихъ условій:

a) Если въ накладной сказано, что товаръ отправляется на счетъ и страхъ отправителя, то получатель лишь въ томъ случаѣ вправѣ предъявить искъ, когда по требованію желѣзной дороги представитъ достаточное обезпеченіе въ томъ, что и отправитель, съ своей стороны, подчинится рѣшенію суда и допуститъ противъ себя приведеніе его въ исполненіе;

b) Если же въ накладной нѣтъ такого указанія, то право на искъ принадлежитъ отправителю лишь въ томъ случаѣ, когда онъ представитъ обезпеченіе въ томъ, что и получатель подчинится рѣшенію суда и допуститъ противъ себя его исполненіе.

III. Участіе нѣсколькихъ желѣзныхъ дорогъ въ договорѣ перевозки.

35. Если грузъ, для доставки его въ мѣсто, означенное въ накладной, долженъ быть послѣдовательно перевезенъ нѣсколькими желѣзными дорогами, подчиненными постановленіямъ настоящаго закона, то къ дорогѣ, принявшей грузъ съ такою накладною, могутъ быть предъявлены иски по поводу всѣхъ несчастныхъ случаевъ или случаевъ неосмотрительности, которые имѣли мѣсто на одной изъ дорогъ до выдачи груза получателю, совершенно такъ же, согласно постановленіямъ сего закона (ст. 23—34), какъ если бы эта дорога сама доставила грузъ на станцію назначенія.

Дорога, принявшая грузъ, несетъ отвѣтственность и въ томъ случаѣ, если она сама или одна изъ участвовавшихъ въ перевозкѣ дорогъ, съ согласія или безъ согласія отправителя, сдастъ грузъ для дальнѣйшей отправки въ мѣсто, означенное въ первоначальной накладной, выдавъ при этомъ отъ себя новую накладную; эта отвѣтственность прекращается, если новая накладная выдана самимъ отправителемъ или его уполномоченнымъ.

Дорога, принявшая грузъ, если несчастный случай или неосмотрительность имѣли мѣсто не на ея линіи, вправѣ предъявить обратное требованіе къ примыкающей къ ней желѣзной дорогѣ, эта послѣдняя, въ свою очередь, къ примыкающей уже къ ней, и такъ далѣе, кончая той, на линіи которой имѣли мѣсто несчастный случай или неосмотрительность.

Желѣзная дорога, принявшая грузъ, отвѣтствуетъ и тогда, если должна была, для доставки груза въ мѣсто назначенія, сдать его иностранной дорогѣ, на которую дѣйствіе настоящаго закона не распространяется.

Отвѣтственность эта прекращается или ограничивается на столько, на сколько иностранная дорога, по винѣ которой произошелъ ущербъ, освобождается отъ отвѣтственности по тѣмъ законамъ, которымъ она подчинена; для сего дорога, принявшая грузъ, должна доказать:

1) что несчастный случай или неосмотрительность имѣли мѣсто послѣ сдачи груза иностранной дорогѣ, не подчиненной настоящему закону, и

2) что, на основаніи подлежащихъ законовъ и обязательныхъ правилъ, за имѣвшіе мѣсто несчастный случай или неосмотрительность не можетъ быть потребовано вознагражденіе или можетъ быть потребовано лишь вознагражденіе въ меньшемъ размѣрѣ, чѣмъ предусмотрѣно статьями 23—34.

36. Если въ перевозкѣ груза въ мѣсто, означенное въ накладной, участвовало нѣсколько желѣзныхъ дорогъ, подчиненныхъ постановленіямъ настоящаго закона, и грузъ поступилъ въ распоряженіе дороги, которая на основаніи первоначальной накладной обязана его выдать, то эта дорога можетъ быть привлечена къ отвѣтственности на основаніи статей этого закона (ст. 23—34) во всѣхъ случаяхъ несчастія или неосмотрительности, имѣвшихъ мѣсто уже ранѣе, какъ если бы она сама произвела всю перевозку отъ мѣста отправленія груза до мѣста его назначенія.

Отъ этой отвѣтственности дорога не освобождается и въ томъ случаѣ, если товаръ, по новой накладной или накладной впослѣдствіи измѣненной, отправленъ далѣе, безъ заявленнаго отправителемъ о томъ въ самой накладной или позднѣйшемъ распоряженіи требованія (ст. 16), или безъ его въ томъ вины.

Съ своей стороны желѣзная дорога имѣетъ право обратнаго требованія къ непосредственно ей предшествующей дорогѣ и т. д., пока не будетъ привлечена къ отвѣтственности дорога, на линіи которой имѣлъ мѣсто несчастный случай или неосмотрительность, или которая по собственной винѣ (напр. вслѣдствіе утраты первоначальной накладной, выдачи реверса и т. д.) потеряла право на дальнѣйшее предъявленіе обратнаго требованія.

При перевозкѣ грузовъ, переданныхъ иностранными дорогами, съ которыми швейцарскія дороги находятся въ прямомъ сообщеніи, на дорогу, подчиненную настоящему закону, послѣдняя можетъ сложить съ себя отвѣтственность, вполнѣ или отчасти, если докажетъ:

1) что несчастный случай или неосмотрительность, о которыхъ идетъ рѣчь, имѣли мѣсто еще до принятія груза отъ желѣзной дороги, не подчиненной настоящему закону, и

2) что право обратнаго требованія къ передавшей дорогѣ по подлежащимъ законамъ и правиламъ или вовсе, или отчасти не можетъ быть предъявлено.

37. Если желѣзная дорога принимаетъ на себя перевозку груза съ накладной, въ которой какъ мѣсто его доставки обозначено мѣсто, не лежащее ни на ея линіи, ни на линіи желѣзной дороги, къ ней примыкающей, то отвѣтственность желѣзной дороги или желѣзныхъ дорогъ, какъ перевозчиковъ, простирается не на всю перевозку до мѣста выдачи груза, но ограничивается мѣстомъ, гдѣ оканчивается перевозка по желѣзнымъ дорогамъ. За дальнѣйшую перевозку отвѣтствуетъ экспедиторъ, развѣ бы желѣзная дорога приняла на себя дальнѣйшую перевозку; въ послѣднемъ случаѣ она отвѣтствуетъ какъ перевозчикъ и за перевозку до мѣста выдачи груза.

38. Въ случаяхъ, упомянутыхъ въ статьяхъ 35 и 36, имѣющему право иска получателю, или отправителю, равно какъ имѣющей право обратнаго требованія желѣзной дорогѣ предоставляется привлечь къ отвѣтственности прямо ту дорогу (перевозчика, экспедитора), на линіи которой имѣли мѣсто несчастный случай или неосмотрительность.

Рѣшеніемъ объ отказѣ въ искѣ, постановленнымъ въ пользу первой привлеченной къ отвѣтственности дороги, какъ принявшей или выдавшей грузъ, такъ и той вообще, которая является ближайшею въ порядкѣ предъявленія обратнаго требованія, ни коимъ образомъ не уничтожается право дальнѣйшаго иска.

Равнымъ образомъ, рѣшеніе въ пользу одной изъ участвовавшихъ въ перевозкѣ дорогъ, не освобождаетъ отъ отвѣтственности принявшую или выдавшую грузъ дорогу.

39. Если обратное требованіе, въ смыслѣ части 3 ст. 35, или части 3 ст. 36, невозможно, такъ какъ по обстоятельствамъ дѣла не можетъ быть выяснено, гдѣ послѣдовалъ несчастный случай или имѣла мѣсто, неосмотрительность, то сумма вознагражденія распредѣляется между всѣми, участвовавшими въ перевозкѣ груза, дорогами, на которыхъ несчастный случай или неосмотрительность вообще могли имѣть мѣсто, соотвѣтственно протяженію ихъ пути.

Особые соглашенія или обычаи, въ силу коихъ такое соотношеніе между дорогами, участвовавшими въ перевозкѣ груза, опредѣляется инымъ образомъ, остаются въ силѣ.

IV. О правѣ удержанія и о закладномъ правѣ.

40. По всѣмъ требованіямъ, вытекающимъ изъ договора перевозки, въ особенности по издержкамъ, сдѣланнымъ ради перевозки за счетъ отправителя, желѣзной дорогѣ принадлежитъ право удержанія и закладное право на данный грузъ.

Закладное право это имѣетъ силу до тѣхъ поръ, пока грузъ удерживается или хранится желѣзною дорогою.

41. Если грузъ перевозился нѣсколькими желѣзными дорогами или другими перевозчиками, или проходилъ черезъ руки экспедиторовъ или коммиссіонеровъ, то дорога, которая выдаетъ грузъ, обязана осуществить принадлежащія имъ право удержанія и закладное право,

если права ихъ видны изъ накладной, или изъ другихъ переданныхъ дорогѣ бумагъ, или изъ особыхъ увѣдомленій.

Вышепомянутыя право удержанія и закладное право продолжаютъ существовать, пока существуютъ такія же права дороги, выдающей грузъ.

42. Изъ нѣсколькихъ закладныхъ правъ, возникшихъ вслѣдствіе пересылки или перевозки, позднѣйшее имѣетъ преимущество предъ установленными ранѣе; какъ тѣ, такъ и другія имѣютъ преимущество предъ правами коммиссіонеровъ или экспедиторовъ по сдѣланнымъ за счетъ отправителя издержкамъ; между послѣдними, наоборотъ, право, ранѣе возникшее, имѣетъ преимущество предъ правомъ позднѣйшимъ.

43. Если дорога назначенія выдастъ грузъ, не получивъ платежа, то она, равно какъ и предшествующіе перевозчики, экспедиторы или коммиссіонеры, теряютъ право обратнаго требованія къ своимъ предшественникамъ.

Ея права къ получателю груза этимъ не умаляются.

44. Если получатель полагаетъ, что онъ вправѣ оспорить вполнѣ или въ части лежащіе будто бы на грузѣ платежи, то ему не можетъ быть отказано въ выдачѣ груза, буде онъ, на счетъ и страхъ стороны, предъявляющей неосновательное требованіе, представитъ спорную сумму въ присутственное мѣсто. Сумма эта въ отношеніи права удержанія и закладнаго права заступаетъ мѣсто груза.

V. Срокъ и способъ предъявленія претензій.

45. Если платежи, лежащіе на грузѣ, согласно указанію выдавшей его желѣзной дороги, внесены, и самый грузъ принятъ означеннымъ въ накладной получателемъ, безъ особой оговорки съ его стороны, то тѣмъ самымъ прекращаются всѣ возникающія изъ отношеній по перевозкѣ претензіи какъ къ желѣзной дорогѣ, выдавшей грузъ, такъ и къ ея предшественникамъ, въ томъ числѣ и къ той дорогѣ, съ которою былъ заключенъ договоръ перевозки.

Исключеніе составляютъ:

1) претензіи вслѣдствіе просрочки, если таковыя впослѣдствіи предъявлены не позже восьми дней послѣ выдачи груза;

2) претензіи по поводу такихъ недостатковъ въ грузѣ,—убыли или поврежденія,—которые нельзя было замѣтить по наружному виду, если они обнаружены лишь только это стало возможнымъ при обыкновенномъ ходѣ дѣла, и если затѣмъ немедленно, и во всякомъ случаѣ не позже тридцати дней со дня выдачи, объ оказавшемся доведено будетъ до свѣдѣнія дороги, выдавшей грузъ, или наличность недостатковъ будетъ удостовѣрена подлежащею властью. Получатель обязанъ доказать, что недостатокъ, на коемъ основана его претензія, возникъ до выдачи ему груза;

3) претензіи, основанныя на зломъ умыслѣ или грубой неосторожности, или вытекающія изъ неосновательнаго, противозаконнаго обогащенія въ ущербъ предъявляющихъ претензію, или, наконецъ, имѣющія своимъ предметомъ возвратъ не должно уплаченнаго по извинительной ошибкѣ.

46. Если согласно указанію дороги, выдавшей грузъ, лежащіе на грузѣ платежи внесены, и какъ грузъ, такъ и накладная безъ оговорки переданы получателю, то желѣзная дорога, выдавшая грузъ, и ея предшественники не имѣютъ уже болѣе никакихъ требованій къ получателю изъ договора перевозки. Исключеніе составляютъ, однако, случаи, предусмотрѣнные въ пунктѣ 3 статьи 45.

47. Если предъявлена претензія вслѣдствіе утраты или поврежденія груза, или сдѣлана оговорка о сохраненіи права на предъявленіе таковой впослѣдствіи, равно какъ и во всѣхъ случаяхъ, когда возникаетъ споръ относительно состоянія груза, какъ желѣзная дорога, такъ и получатель вправѣ просить подлежащее присутственное мѣсто по мѣсту нахожденія груза о назначеніи свѣдущихъ людей и, на страхъ и счетъ неправой стороны, удостовѣрить чрезъ нихъ состояніе груза.

48. Въ случаѣ спора, подлежащее присутственное мѣсто вправѣ, по просьбѣ одной изъ сторонъ, распорядиться, чтобы грузъ, на страхъ и счетъ неправой стороны, былъ отданъ на храненіе въ общественный складъ или третьему лицу, и чтобы весь грузъ или часть его, по удостовѣреніи его состоянія (если-бъ это оказалось нужнымъ), былъ проданъ для покрытія провозной платы и прочихъ лежащихъ на грузѣ платежей. Пока продажа не состоялась, она можетъ быть устранена уплатою или внесеніемъ на храненіе суммы всѣхъ лежащихъ на грузѣ платежей (ср. ст. 44).

49. Иски къ желѣзнымъ дорогамъ, подчиненнымъ настоящему закону, вслѣдствіе утраты, убыли, поврежденія груза или просрочки въ доставкѣ погашаются годовою давностью; при томъ срокъ давно-

сти, въ случаѣ поврежденія или убыли, исчисляется со дня выдачи груза, въ случаѣ же его полной утраты или просрочки въ доставкѣ,— со дня, слѣдующаго за истеченіемъ тридцатидневнаго срока, упомянутаго въ статьѣ 24.

Давностный срокъ прерывается не только предъявленіемъ иска, но и письменнымъ заявленіемъ претензіи со стороны отправителя или получателя; пока претензія остается неразрѣшенною, давность не можетъ истечь.

Если послѣдуетъ отказъ и одновременно, въ видахъ надлежащаго начатія процесса, будутъ возвращены довѣренныя дорогѣ доказательства (напр. накладныя, протоколы), то со дня ихъ полученія начинается теченіе новой годовой давности, которая не можетъ быть прервана заявленіемъ новой претензіи противъ этого отказа.

Возраженія (требованія зачета), основанныя на утратѣ, убыли, поврежденіи или просрочкѣ въ доставкѣ груза, не погашаются давностью, если пострадавшее лицо, въ случаяхъ предусмотрѣнныхъ статьею 45, своевременно и во всякомъ случаѣ ее позже года, заявило свою претензію.

Упомянутыя въ пунктѣ 3 статьи 45 претензіи погашаются пятилѣтнею давностью.

VI. Нѣкоторыя особыя отношенія по договору перевозки.

50. Настоящія постановленія не касаются отдачи въ наемъ или уступки перевозочныхъ средствъ для перевозки грузовъ подъ собственнымъ наблюденіемъ или на страхъ отправителя.

Для такихъ отношеній по перевозкѣ остаются въ силѣ прежніе законы; пока особыми правилами пассажирскаго и грузоваго движенія, имѣющими быть изданными въ смыслѣ ст. 36 закона о сооруженіи и эксплоатаціи желѣзныхъ дорогъ и т. д. отъ 23 декабря 1872 года, не будетъ постановлено иное, до тѣхъ поръ во всякомъ случаѣ примѣняются постановленія ст. 3 сего закона, равно какъ закона о причиненіи смерти и поврежденій при сооруженіи и эксплоатаціи желѣзныхъ дорогъ и т. д.

51. Къ багажу и къ кладі, которые не остаются подъ личнымъ присмотромъ пассажира, но передаются желѣзной дорогѣ на храненіе или для отправки вмѣстѣ съ пассажиромъ на станцію назначенія, примѣняются настоящія постановленія о договорѣ перевозки (ст. 13—49) и тогда, если они, согласно существующему обыкновенію и

дѣйствующимъ правиламъ, принимаются безплатно; при этомъ допускаются, однако, слѣдующія отступленія:

1) Пассажиръ вправѣ, не ожидая истеченія предписаннаго статьею 24 срока, потребовать, чтобы за багажъ, не оказавшійся на лицо по прибытіи на станцію назначенія, ему было немедленно уплачено вознагражденіе въ размѣрѣ 15 франковъ за килограммъ, если только багажъ не задержанъ таможнею.

2) Если пассажиръ, до окончанія своего путешествія, потребовалъ или получилъ это вознагражденіе, то тѣмъ самымъ не нарушается его право требовать, въ предѣлахъ давностнаго срока, согласно постановленіямъ статей 24—30, высшаго вознагражденія.

3) Если багажъ не будетъ взятъ пассажиромъ въ теченіи 24 часовъ по прибытіи на станцію назначенія, то онъ обязанъ уплатить за храненіе сумму, опредѣленную въ правилахъ эксплоатаціи или, за отсутствіемъ таковыхъ, соотвѣтственное вознагражденіе.

Если предполагаемая цѣнность багажа не покрываетъ болѣе этихъ денегъ за храненіе, или есть основаніе опасаться скорой порчи, то дорога вправѣ, соблюдая предписанія частей 5 и 6 ст. 22, приступить къ продажѣ не взятаго багажа безъ участія должностныхъ лицъ за счетъ имѣющихъ на него право.

4) Если пассажиру выдана багажная квитанція, то до прибытія на станцію назначенія онъ вправѣ распоряжаться багажемъ лишь по предъявленіи, или по возвращеніи этой квитанціи.

Правила эксплоатаціи, въ силу коихъ при извѣстныхъ условіяхъ пассажиръ, до прибытія на станцію назначенія, вообще не вправѣ односторонне распоряжаться багажемъ, сохраняютъ силу.

По прибытіи на станцію назначенія, дорога, въ случаѣ непредъявленія багажной квитанціи, вправѣ и обязана выдать пассажиру его багажъ лишь въ томъ случаѣ, если ей будетъ выданъ реверсъ и, смотря по обстоятельствамъ, дано обезпеченіе, которое соотвѣтствовало бы въ установленномъ порядкѣ удостовѣренной цѣнности багажа, на случай, что багажная квитанція впослѣдствіи будетъ предъявлена лицомъ, имѣющимъ на нее лучшее право.

52. Правилами эксплоатаціи опредѣляется, что не должно считаться багажемъ.

VII. Непреодолимая сила и ограниченіе частныхъ соглашеній относительно отвѣтственности.

53. Подъ понятіе непреодолимой силы (неотвратимаго случая) въ смыслѣ настоящаго закона не подходятъ несчастные случаи, послѣдовавшіе:

1) вслѣдствіе упущенія или проступка должностныхъ или служащихъ на дорогѣ лицъ, хотя бы за нихъ, на основаніи части 2 статьи 3, не отвѣчала желѣзная дорога;

2) вслѣдствіе упущенія или проступка лицъ, допущенныхъ въ вагоны, не предназначенные для перевозки пассажировъ;

3) вслѣдствіе опасныхъ свойствъ или недостатковъ упаковки перевозимыхъ предметовъ;

4) вслѣдствіе неправильнаго, не соотвѣтствующаго общимъ требованіямъ техники, постройки или эксплоатаціи дороги;

5) вслѣдствіе неудовлетворительнаго состоянія самой дороги или ея подвижнаго состава;

6) вслѣдствіе несоблюденія или ненадлежащаго соблюденія мѣръ предосторожности или иныхъ мѣръ, соблюденіе коихъ возложено на дорогу общими полицейскими распоряженіями или условіями концессіи.

54. Правила эксплоатаціи, объявленія и особыя соглашенія, въ силу коихъ заранѣе исключалась бы или ограничивалась опредѣленная закономъ отвѣтственность дороги и обязательное для нея вознагражденіе убытковъ, не имѣютъ законной силы.

Исключеніе составляютъ лишь тѣ опредѣленія правилъ эксплоатаціи и соглашенія, на которыя прямо или косвенно указываетъ настоящій законъ.

55. Всѣ постановленія союзныхъ и кантональныхъ законовъ, правилъ эксплоатаціи, равно какъ объявленія и соглашенія, несогласныя съ постановленіями сего закона, симъ отмѣняются.

По отношенію соглашеній съ иностранными желѣзными дорогами, союзнымъ совѣтомъ будетъ назначенъ желѣзнымъ дорогамъ срокъ, въ теченіи коего таковыя должны быть согласованы съ настоящимъ закономъ.

56. Переходное постановленіе.

ПРЕДМЕТНЫЙ УКАЗАТЕЛЬ

КЪ

ШВЕЙЦАРСКОМУ СОЮЗНОМУ ЗАКОНУ

ОБЪ ОБЯЗАТЕЛЬСТВАХЪ

14 іюня 1881 года

и

ШВЕЙЦАРСКОМУ СОЮЗНОМУ ЗАКОНУ

О ГРАЖДАНСКОЙ ДѢЕСПОСОБНОСТИ

22 іюня 1881 года.

ПРЕДМЕТНЫЙ УКАЗАТЕЛЬ.

Буквою Д обозначены статьи союзнаго закона о гражданской дѣеспособности.

А.

Aval 808, 809, 827 п. 11. См. *поручительство.*

Авансы 439.

Авторское право. Перенесеніе на издателя 373. См. *издательскій договоръ.*

Авторъ. Право автора дѣлать въ своемъ произведеніи поправки 379. См. *издательскій договоръ.*

Агенты судебные 147;—биржевые 405.

Адвокаты 147.

Акцептація см. *принятіе.*

Акцептъ см. *принятіе.*

Акціи. Акціи именныя и акціи на предъявителя 614, 616. Недѣлимость акцій 614. Измѣненіе ихъ нарицательной стоимости 614, 670. Ихъ обращеніе изъ именныхъ въ акціи на предъявителя и наоборотъ 616, 636. Недѣйствительность акцій, выданныхъ до внесенія товарищества въ торговый реестръ 623. Акціи оплаченныя и неоплаченныя 636—638. Выпускъ акцій, промессъ или временныхъ свидѣтельствъ на предъявителя 636. Передача именныхъ акцій 637. Амортизація путемъ предусмотрѣннаго уставомъ обратнаго пріобрѣтенія акцій 628 п. 1 (670 ч. 4); — возвращенія части основнаго капитала 628 п. 2, 670 ч. 1 и 2. Амортизація утраченныхъ акцій см. *амортизація.* Утрата акціи, неоплаченной въ надлежащее время 634, 635. Искъ о правѣ собственности на утраченные акціи см. *выдача.*

Акціонерное товарищество см. *товарищество на акціяхъ.*

Акціонеръ. Право голоса 616, 619, 640. Пріобрѣтенныя имъ права 627. Право разсмотрѣнія книгъ и корреспонденцій товарищества 641. Утрата правъ, пріобрѣтенныхъ подпискою, и произведенныхъ частичныхъ платежей 634, 635. Отвѣтственность послѣ передачи акцій 636, 637.

Алименты 132. См. *содержаніе.*

Allonge 729, 827 п. 3.

Альтернативныя обязательства. Право выбора должника 82.

Амортизація. Уничтоженіе обыкновеннаго долговаго документа 102, 105. Погашеніе залоговыхъ требованій 105. Амортизація векселей, чековъ, бумагъ, подобныхъ векселямъ, и другихъ, передаваемыхъ по надписямъ, бумагъ 791—800, 827 п. 10, 836, 838, 839, 844 (791—800);—акцій, передаваемыхъ по надписямъ 844 ч. 2, 849—857;—бумагъ на предъявителя 849—857, 901. Амортизація банковыхъ билетовъ и другихъ подобныхъ документовъ на предъявителя, выпущенныхъ въ большемъ количествѣ, уплачиваемыхъ при предъявленіи и представляющихъ собою опредѣленную цѣнность (свидѣтельствъ государственнаго казначейства, общинныхъ кассъ и т. п.) 858.

Анонимное общество см. *товарищество на акціяхъ.*

Аренда. Договоръ аренды 296—320. См. *наемъ имущества.*

Арендная плата 147, 296, 297, 298, 307, 312, 315. Сбавка съ арендной платы вслѣдствіе чрезвычайныхъ несчастій 308. Право удержанія арендодателя въ обезпеченіе арендной платы 297 (294, 295).

Арестъ 133, 196, 281, 314.

Артельное товарищество см. *товарищество артельное.*

Ассигнантъ см. *приказодатель.*

Ассигнатаръ см. *приказодержатель.*

Ассигнатъ см. *приказополучатель.*

Ассигновка см. *приказъ.*

Б.

Базарные векселя 722 п. 4, 825 п. 4. Предъявленіе ихъ къ принятію 736. Срокъ платежа по нимъ 754, 827 п. 6. См. *вексель.*

Балансъ товарищества на акціяхъ 616, 630, 641, 644, 655—657, 659.

Банки кантональные 613, 899.

Банковые билеты. Платежъ ими 98. Иски о правѣ собственности 208. Амортизація 858.

Безмолвное изъявленіе воли 1. Безмолвное продолженіе договора см. *продолженіе.*

Безнравственныя дѣйствія 17, 75, 181;—условія 177.

Безсознательность 31, 57, 58, 59, Д. 4.

Billet à ordre 838, 840, 842, 843, 844, 845. См. *бумаги по приказу.*

Билеты банковые. Платежъ ими 98. Искъ о правѣ собственности 208. Амортизація 858.

Биржевые агенты 405.

Бланковая передаточная надпись 730, 731, 827 п. 3, 904. См. *надпись* передаточная.

Больные Д. 5. См. *болѣзнь.*

Болѣзнь нанявшагося 341. См. *личный наемъ.* См. также Д. 5.

Бракъ. Способность вступать въ бракъ Д. 9.

Бумаги, передаваемыя по надписямъ 720—845. Бумаги по приказу, подобныя векселямъ, и другія 105, 130, 197, 214, 838—845. См. *вексель, чекъ*. Бумаги на предъявителя 846—858. Закладъ бумагъ на предъявителя 210, 213, 217.

Бумажныя деньги 98.

В.

Варрантъ 212, 844, 845.

Веденіе дѣлъ безъ порученія (фактическое представительство) 469—474. Обязанности фактическаго представителя 469. Его отвѣтственность 470. Отвѣтственность фактическаго представителя, не имѣющаго права обязываться договорами 471. Требованія, принадлежащія фактическому представителю 472. Права и обязанности хозяина, если веденіе дѣлъ предпринято не въ его интересѣ 473. Одобреніе веденія дѣлъ впослѣдствіи 474.

Векселедатель переводнаго векселя 722, п. 5, 726, 742;—простаго векселя 825 п. 5.

Векселеподобныя бумаги по приказу 838—842. См. *бумаги*.

Векселепріобрѣтатель 722 п. 3, 724, 825 п. 3. См. *вексель*.

Вексель 720—829. Переводный вексель 720—824. Его принадлежности 722—725. Вексель отъ такого то, во столько то (nach dato) 722 п. 4;—срокъ платежа по такому векселю 751, 753, 827 п. 6. Вексель, писанный по предъявленію; см. *предъявленіе*. Домицилированный вексель 722 п. 8, 743, 764, 826, 828. Вексель по собственному приказу 724. Вексель, трассированный на векселедателя 724. Отвѣтственность векселедателя 725. Передаточная надпись 727—735; см. *надпись*. Предъявленіе векселя къ принятію 736—738. Принятіе 739—743. Обратное требованіе объ обезпеченіи вслѣдствіе непринятія векселя 744—747;—вслѣдствіе неблагонадежности принимателя 748; см. *обратное требованіе*. Исполненіе вексельнаго обязательства; срокъ платежа 749—754; платежъ 755 — 761; см. *платежъ*. Обратное требованіе вслѣдствіе неплатежа 762 — 773. Посредничество; принятіе векселя за честь 774—779 Платежъ за честь 780 — 782. Вексельные образцы 783 — 786, 818, 819. Вексельныя копіи 729, 730, 787 — 789, 808, 827 п. 3, 9 и 11. Утраченные векселя 790—800, 827 п. 10. Подлоги и измѣненіе содержанія векселей 801, 802, 827 п. 10. Вексельная давность 803—807, 813, 827 п. 11 и 12, 829. Искъ по векселямъ 808—813, 827 п. 11 и 12. Протестъ 814—817; см. *протестъ*. Мѣсто и время предъявленія и другихъ дѣйствій 818, 819. Недостаточныя подписи 820, 821, 827 п. 11 (ср. 836, 838, 839). Примѣненіе иностранныхъ законовъ 822—824. Простой вексель 825—829. Примѣненіе постановленій о векселѣ къ чеку 836; къ бумагамъ по приказу, подобнымъ векселямъ, 838—842. Поручительство при векселяхъ 808, 809, 827 п. 11; см. *поручительство*. См. также 105, 130, 197, 214, 513.

Вексельная сумма должна быть означена прописью 722 п. 2, 723, 725, 825 п. 2, 827 п. 2 (723, 725). См. *вексель*.

Вексельныя обязательства см. *вексель*. Право вступать въ вексельныя обязательства см. *обязательства*.

Вексельный должникъ. Возраженія, принадлежащія вексельному должнику 811, 812, 827, п. 11 (ср. 720 и 827 п. 1). См. *вексель*.

Вещи, отданныя въ наемъ или аренду, см. *предметъ* найма или аренды. Вещи недвижимыя см. *недвижимости*.

Вещныя права на движимости 199—228. Переходъ права собственности на движимыя вещи 199—209. Право заклада 210—223. Право удержанія 224 — 228. Вещныя права на недвижимости см. *вотчинныя права*.

Взносъ см. *вкладъ*.

Взысканіе. 120, 154, 157, 806, 883. Взысканіе и судопроизводство по векселямъ 720, 745, 748, 812, 827 п. 1, 5, 11, 901;—по чекамъ 836 (842). Ограниченіе права взысканія лицами и товариществами, внесенными въ торговый реестръ 720, 827 п. 1, 836 (ср. 865 ч. 4). Взысканіе и судопроизводство по бумагамъ по приказу, подобнымъ векселямъ 842.

Вина. 50—69, 110—125. См. *недозволенныя дѣйствія, неисполненіе, убытки*. Отвѣтственность за вину третьихъ лицъ 61—67;—за неисполненіе обязательства вообще 115;—при закладѣ 220;—при поднаймѣ или подъарендѣ 285, 306;—при ссудѣ 322;—при подрядѣ 351;—при порученіи 397;—при договорѣ перевозки 459;—при храненіи переданныхъ содержателю гостинницы или конюшенъ вещей 486—488. Соглашеніе объ освобожденіи должника отъ отвѣтственности 114, 115, 465, 487, 488. См. *отказъ* отъ права.

Вкладчикъ. Его обязанность не совершать сдѣлокъ, однородныхъ съ сдѣлками, заключаемыми товариществомъ 594 (558). Его участіе въ веденіи дѣлъ товарищества 595, 598. Отвѣтственность предъ третьими лицами въ размѣрѣ вклада 590, 602, 606 — 608. Неограниченная отвѣтственность вкладчика 598—600. Отвѣтственность при вступленіи въ существующее полное товарищество или товарищество на вѣрѣ 606. Права личныхъ вѣрителей вкладчика 607 (569, 570, 571), 608, 611 (574, 577). Зачетъ личныхъ требованій или долговъ вкладчика съ долгами или требованіями товарищества 607 (571). См. *вкладъ*.

Вкладъ товарища въ простомъ товариществѣ 525—528, 530;—въ полномъ товариществѣ 555 (525—528, 530), 556, 557;—въ товариществѣ на вѣрѣ 590 (525—528, 530, 556, 557);—вкладчика 590, 592, 599, 602—606, 608, 677;—въ товариществѣ на акціяхъ 612, 618, 628, 629, 633—638, 670;—товарища, не состоящій изъ наличныхъ денегъ 619, 671;—въ товариществѣ съ вкладомъ, раздѣленнымъ на акціи, 676; — въ артельномъ товариществѣ 680, 687. См. *вкладчикъ*.

Внесеніе на храненіе въ судъ акта уполномочія 43;—должной вещи 107—109, 188;—товара 454, 463;—суммы лежащихъ на товарѣ платежей 461, 463; — вещи, отношенія къ которой въ данное время представляются

спорными или неясными 483;—акцій членами правленія акціонернаго товарищества 616, 658;—суммы непредъявленныхъ требованій вѣрителей прекратившагося акціонернаго товарищества 667 (676);—акцій членами правленія товарищества съ вкладомъ, раздѣленнымъ на акціи 676; — суммъ, полученныхъ ликвидаторами при прекращеніи артельнаго товарищества 713;—суммы векселя 744, 759, 791, 799, 827 п. 9 и 10; — подлежащей уплатѣ суммы при амортизаціи бумагъ на предъявителя 857.

Вода. Право на воду, какъ предметъ аренды 296.

Водопроводъ 304.

Возвратъ. Искъ о возвратѣ движимыхъ вещей 205—209, 213, 227, 399, 482;—банковыхъ билетовъ и просроченныхъ купоновъ 207, 208;—бумагъ на предъявителя 205—208;—утраченныхъ векселей 790, 792, 800, 827 п. 10;—чековъ, бумагъ, подобныхъ векселямъ, и другихъ передаваемыхъ по надписямъ бумагъ 836, 838, 839, 844 (790).

Возвращеніе см *возвратъ*.

Возмѣщеніе убытковъ, вреда, ущерба см. *убытки*.

Вознагражденіе при договорѣ личнаго найма 338, 340, 341;—при договорѣ подряда 350, 358, 359, 363—371. См. также *гонораръ*, *провизія*. Вознагражденіе за вредъ, убытки, ущербъ см. *убытки*.

Возникновеніе обязательствъ изъ договоровъ 1—49;—изъ недозволенныхъ дѣйствій 50—69;—изъ незаконнаго обогащенія 70—75;—изъ другихъ основаній 76.

Возобновленіе молчаливое договора см. *продолженіе*.

Возраженіе. Возраженіе какъ перерывъ давности 154, 157, 158, 883. Возраженія о симуляціи 16, 189;—о неисполненіи договора 95, 96;—о давности 160;—о непреодолимой силѣ 181, 318, 457, 459, 486, 488, 813, 827 п. 12. Возраженія совокупнаго должника 164;—должника по переведенному требованію 189;—покупателя о недостаткахъ проданной ему вещи 258, 259;—заемщика, получившаго вмѣсто денегъ цѣнныя бумаги или товары 333;—подрядившаго о недостаткахъ работы 362;—приказополучателя по принятіи приказа 409;—адрессата при кредитномъ письмѣ 417;—поручающаго при кредитномъ приказѣ 419;—получателя или отправителя товара 464;—поручителя изъ его отношеній къ главному должнику 505;—должника по векселю 811, 812 (720), 827 п. 11, 901;—должника по чеку 836. Возраженія, основанныя на бумагахъ по приказу, подобныхъ векселямъ 838, 839, 842;—на другихъ передаваемыхъ по надписямъ бумагахъ 843;—на бумагахъ на предъявителя 847.

Воинская повинность 341.

Восемь дней, какъ разумѣть этотъ срокъ 88 п. 1, 751 п. 1.

Воскресные дни 90, 91, 819, 827 п. 11.

Вотчинныя права на недвижимости 10, 105, 130, 146, 198, 211, 231, 281, 314, 337, 414, 423, 494, 495, 507, 559, 582 (611), 597, 625 (676).

Врачи 147.

Вредъ см. *убытки*.

Временныя свидѣтельства 636.

Время испытанія при личномъ наймѣ 344. См. *срокъ*.

Второстепенные пункты. Соглашеніе по нимъ при заключеніи договора 2.

Выборъ. Право выбора должника или вѣрителя 81, 82.

Выбытіе товарища изъ простаго товарищества 545, 546;—изъ полнаго товарищества 572, 575—579, 585, 586, 588, 589;—изъ товарищества на вѣрѣ 611;—изъ товарищества съ вкладомъ, раздѣленнымъ на акціи 676 7;—изъ артельнаго товарищества 685.

Выдача долговаго документа 104. См. *возвратъ*.

Выходъ товарища изъ товарищества 545, 546, 572, 575—579, 585, 586, 588, 589, 611, 676, 685. См. *выбытіе*.

Вѣрители. Право вѣрителей отказать въ принятіи частичнаго платежа 78. Права нѣсколькихъ вѣрителей, участвующихъ въ недѣлимомъ обязательствѣ 79, 80;—въ дѣлимомъ обязательствѣ 80, 169. Мѣсто жительства вѣрителя какъ мѣсто исполненія обязательства 84, 85. Право вѣрителя по денежному требованію не принимать банковыхъ билетовъ или бумажныхъ денегъ 98. Зачетъ частичной уплаты 99, 100. Право вѣрителя, имѣющаго нѣсколько требованій къ одному и тому же должнику 101. Обязанность вѣрителя выдать платежную росписку и долговой документъ 122—105. Просрочка вѣрителя 106 и сл. Права вѣрителя въ случаѣ неисполненія обязательства 110 и сл. Послѣдствія удовлетворенія вѣрителя третьимъ лицомъ 126. Соединеніе въ одномъ лицѣ вѣрителя и должника 144. Совокупныя вѣрители см. *совокупная отвѣтственность*. Право вѣрителя на неустойку см. *неустойка*. Право вѣрителя передать свое требованіе 183. Право вѣрителя оспаривать сдѣлки, заключенныя ему во вредъ 889. Права и обязанности вѣрителей при поручительствѣ см. *поручительство*. Личныя вѣрители товарища полнаго товарищества 566, 568, 569—571, 574, 577;—товарища товарищества на вѣрѣ 607(569—571), 608, 609, 611 (574, 577);—члена артельнаго товарищества 694.

Г.

Газеты 376. См. *торговая газета*.

Главные виновники. Ихъ отвѣтственность 60.

Голосъ. Право голоса акціонеровъ 640.

Гонораръ за свободныя услуги 348;—автора или его правопреемниковъ 383—391;—повѣреннаго 392;—товарища 537, 556, 557, 569(594, 611).

Гостинницы. Отвѣтственность содержателей гостинницъ за сохранность вещей пріѣзжихъ 486, 487.

Государственное казначейство. Погашеніе выпущенныхъ имъ свидѣтельствъ 858.

Государственное право 38, 64, 68, 76, 132, 349, 718, 719.

Д.

Давность. Общія постановленія. Срокъ десятилѣтній 146, 156;—срокъ пятилѣтній: по требованіямъ наемной или арендной платы, процентовъ и иныхъ повременныхъ выдачъ 147 п. 1;—по требованіямъ за доставленные съѣстные припасы, за продовольствіе и по требованіямъ содержателей гостинницъ 147 п. 2;—по требованіямъ ремесленниковъ за ихъ работу, розничныхъ торговцевъ за доставленный товаръ, врачей за пользованіе, адвокатовъ, стряпчихъ, судебныхъ агентовъ и нотаріусовъ за услуги, относящіяся къ кругу ихъ занятій, прикащиковъ, слугъ, поденщиковъ и фабричныхъ рабочихъ о заработной платѣ 147 п. 3. Неизмѣняемость этихъ сроковъ давности 148. Начало теченія давности 149, 152, 153, 883. Опредѣленіе сроковъ давности 150, 883. Погашеніе давностью процентовъ и другихъ придаточныхъ требованій 151. Погашеніе давностью права на ренту или иную повременную выдачу 152. Пріостановка давности 153. Перерывъ давности 154—158, 883. Отказъ отъ давности 159. Запрещеніе принимать давность въ соображеніе безъ ссылки на нее сторонъ 160. Прекращеніе требованій вслѣдствіе ихъ непредъявленія по публичному вызову 161. Особыя постановленія. Погашеніе давностью иска о вознагражденіи за убытки, причиненные недозволенными дѣйствіями 69;—исковъ и возраженій о недостаткахъ проданной вещи 257—259;—права заемщика требовать выдачи предмета займа и права заимодавца требовать его принятія 331;—исковъ и возраженій подрядившаго 362;—получателя или отправителя товара 464;—исковъ противъ товарища въ полномъ товариществѣ или товариществѣ на вѣрѣ 585—589, 611;—противъ неограниченно отвѣтственнаго товарища товарищества съ вкладомъ, раздѣленнымъ на акціи 676 п. 1 и 2 (611); — противъ члена артельнаго товарищества 693;—вексельныхъ требованій 803—807, 813, 827 п. 11 и 12, 829;—исковъ, основанныхъ на чекахъ 836;—на подобныхъ векселямъ бумагахъ 838, 839. Переходныя постановленія 883, 885.

Дареніе 10, 120, 141, 192, 394, 518, 521.

Даръ см. *дареніе*.

Движимость. Вещныя права на движимыя вещи 199—228.

Двусторонніе договоры 95,96.

Del credere провизія. Особое вознагражденіе коммиссіонера 438.

День. Опредѣленіе срока обязательства днями 88—91, 751 п. 1. «Восемь дней», «пятнадцать дней»,—какъ разумѣть эти сроки 88 п. 1, 751 п. 1. Воскресные и праздничные дни 90, 91, 819, 827 п. 11. Дни обожданія 752, 827 п. 6. См. *срокъ*.

Деньги бумажныя 98. См. *монета*.

Депозитарій см. *поклажепринимать*.

Депонентъ см. *поклажедатель*.

Depositum irregulare 484, 485.

Дивидендъ 629—632.

Дисконтъ 94.

Добавочный срокъ давности 158. См. *срокъ*, *давность*.

Добросовѣстный пріобрѣтатель

или владѣлецъ 73, 74, 205, 206, 208, 209, 211, 213, 227, 294, 295, 297, 632, 790, 827 п. 10 (836, 838, 839, 844). См. *недобросовѣстный* пріобрѣтатель. Добросовѣстныя третьи лица 16, 41, 43, 423, 425, 429, 561, 598, 599, 654, 700, 898.

Довѣренность см. *порученіе*. Неограниченная довѣренность см. *торговые распорядители*. Передаточная надпись съ прибавленіемъ словъ «по довѣренности» 735, 827 п. 3.

Довѣритель. Его отвѣтственность за убытки, причиненные выполненіемъ порученія 400.

Договоръ. Заключеніе договора 1—8. Взаимное изъявленіе согласной воли сторонъ 1. Соглашеніе по второстепеннымъ пунктамъ 2. Предложеніе заключить договоръ и принятіе такого предложенія 3—7. Отказъ отъ предложенія и отъ принятія его 7. Моментъ вступленія въ силу договора, состоявшагося между отсутствующими 8. Форма договора 9—16. Особая форма; ея значеніе 9. Форма дареній и договоровъ, относящихся до вотчинныхъ правъ на недвижимости 10. Измѣненіе договора, совершеннаго въ письменной формѣ 11. Необходимость подписи лицъ, принявшихъ на себя обязательство по договору, для котораго закономъ требуется письменная форма; значеніе писемъ и телеграммъ 12. Рукоприкладство; засвидѣтельствованіе 13. Соглашеніе объ облеченіи договора въ опредѣленную форму 14. Указаніе особаго основанія обязательства 15. Обсужденіе и толкованіе договора; симуляція 16. Предметъ договора 17. Недостатки договорнаго соглашенія 18—28. Существенное заблужденіе 18. Случаи, въ коихъ заблужденіе признается существеннымъ 19. Ошибка въ лицѣ 20. Ошибка несущественная 21. Ошибка въ исчисленіи 22. Оспариваніе обязательности договора лицомъ, впавшимъ въ заблужденіе по собственной винѣ 23. Обманъ 24, 25. Возбужденіе основательнаго страха 26; понятіе основательнаго страха 27. Одобреніе договора, заключеннаго подъ вліяніемъ ошибки, обмана или страха 28. Право вступать въ договоры 29—35. Дѣеспособность какъ условіе, необходимое для вступленія въ договоры 29. Ограниченіе права вступать въ договоры лицъ несовершеннолѣтнихъ и совершеннолѣтнихъ, находящихся подъ опекою 30. Лица безусловно неспособныя заключать договоры 31. Одобреніе договора, заключеннаго лицомъ, не имѣвшимъ на то права 32. Послѣдствія неодобренія договора 33. Послѣдствія разрѣшенія самостоятельно заниматься какимъ либо промысломъ или ремесломъ лицу, право коего вступать въ договоры ограничено 34;—замужней жинщинѣ 35. Поручительство до долгу лица, не имѣющаго права вступать въ договоры 492. Заключеніе договоровъ черезъ представителей 36—49. См. *представитель*. Исполненіе обязательства 77—110. См. *исполненіе, мѣсто исполненія, срокъ исполненія, платежъ*. Двусторонніе договоры 95, 96. Послѣдствія неисполненія обязательствъ 110—125. Дѣйствіе обязательствъ по отношенію къ третьимъ лицамъ 126—128. Платежъ, произведенный третьимъ лицомъ 126. Обѣщаніе исполненія чего либо третьимъ лицомъ 127. Обязательство въ пользу третьяго лица 128. Прекращеніе обязательствъ 129—161. Прекращеніе придаточныхъ правъ съ

прекращеніемъ главнаго обязательства 129. Зачетъ 131—139. См. *зачетъ*. Отмѣна 140 и 141. Обновленіе 142 и 143. Соединеніе 144. Невозможность исполнить обязательство 145. Давность 146 — 160. См. *давность*. Непредъявленіе требованія по публичному вызову 161. См. также *условіе, задатокъ, отступное, неустойка*.

Доктора 147.

Долговой документъ безъ упоминанія основанія обязательства. Возраженіе о симуляціи 16, 189. Выдача долговаго документа должнику 102, 104. Уничтоженіе долговаго документа 102, 105.

Долгъ. Платежъ по долгу, погашенному давностью 72; см. *давность*. Сложеніе долга 140, 141. Взысканіе по долгу 157. Долгъ, сдѣланный для игры или пари 513. См. *долговой документъ*.

Должникъ. Обязанность должника исполнить обязательство лично 77. Право вѣрителя отказать въ принятіи частичнаго платежа 78. Должникъ по недѣлимому обязательству 79, 80;—по дѣлимому обязательству 80, 162 и сл. Право выбора, если предметъ обязательства опредѣленъ лишь по роду 81;—при раздѣлительныхъ обязательствахъ 82. Мѣсто жительства должника, какъ мѣсто исполненія обязательства 84. Несостоятельность должника 96. Право зачета 99, 100 и 101. Право должника потребовать выдачи платежной росписки и долговаго документа 102. Право требовать выдачи засвидѣтельствованнаго акта, удостовѣряющаго уничтоженіе документа и погашеніе долга, если долговой документъ утраченъ 105. Право внести должную сумму на храненіе 107. Право продать должную вещь, если она не можетъ быть внесена на храненіе 108. Право взять обратно отданную на храненіе вещь 109. Обязанность возмѣстить убытки, происшедшіе вслѣдствіе неисполненія обязательства 110—125. Зачетъ въ случаѣ несостоятельности должника 136 и 137. Соединеніе должника и вѣрителя въ одномъ лицѣ 144. См. также ст. 155, 159, 183, 187, 188, 192, 195, 196, 438. Должникъ по векселю 448, 616, 772, 808 и сл., 810, 827 п. 7. Возраженія, коими можетъ пользоваться вексельный должникъ 811, 812, 827 п. 11 (ср. 720, 827 п. 1). См. *вексель*.

Должностныя лица 64, 349.

Домицилированный вексель 722 п. 8, 743, 826. Предъявленіе домицилированныхъ векселей къ принятію 743;—къ платежу 764, 828. См. *вексель* съ особымъ мѣстомъ платежа.

Дорога 304. См. также *желѣзныя дороги*.

Дубликаты вексельные см. *образцы*.

Дѣеспособность 29—35, Д. 1—13. Утрата дѣеспособности 42, 45, 403 (431, 450), 545, 572, 578, 611, 676. См. *недѣеспособность, опека*.

Дѣлимыя обязательства 80 (169).

Дѣловыя письма и телеграммы 541 (555, 594), 641, 878—880.

Дѣти. Отвѣтственность родителей за причиненные дѣтьми убытки 61, 115. Теченіе давности по требованіямъ дѣтей къ ихъ родителямъ 153.

Дѣйствіе обратное наступившаго условія 174.

Дѣйствія невозможныя, противозаконныя или безнравственныя, какъ предметъ договора 17, 75, 177, 181;—наказуемыя 69;—недозволенныя см. *недозволенныя дѣйствія*.

Ж.

Жена. Ея дѣеспособность и право вступать въ договоры 29—33, Д. 7. Право замужней женщины заниматься самостоятельно ремесломъ или промысломъ 35, Д. 7.

Желѣзныя дороги. Перевозка по нимъ 466 — 468. Отвѣтственность желѣзнодорожныхъ обществъ 888. Принудительная ликвидація желѣзныхъ дорогъ 900.

Животныя. Вредъ причиняемый ими 65, 66. Право задерживать животныхъ, причиняющихъ вредъ 66. Издержки на прокормленіе животныхъ, отданныхъ въ ссуду 323. Отвѣтственность содержателей конюшенъ за ввѣренныхъ имъ животныхъ 488. Торговля животными; отвѣтственность по очисткѣ недостатковъ проданныхъ животныхъ 890. См. *скотъ*.

Журналы 376.

З.

Заблужденіе. Умышленное введеніе въ заблужденіе 247, 259. См. также *ошибка*.

Завѣреніе на судѣ 267.

Завѣщаніе Д. 3.

Задатокъ 178.

Задержаніе животныхъ, причиняющихъ вредъ 66. См. *удержаніе*.

Заемъ 329—336. Понятіе 329. Проценты по займу 330. Погашеніе давностью права требовать выдачи предмета займа 331, 883. Отказъ заимодавца вслѣдствіе несостоятельности заемщика 332. Опредѣленіе суммы займа, если даны цѣнныя бумаги или товары 333. Размѣръ процентовъ 334. Проценты на проценты; недѣйствительность такого соглашенія 335. Возвращеніе предмета займа 336. Заемъ, обезпеченный недвижимостью 337. Заемъ, сдѣланный завѣдомо для игры или пари 512.

Заказныя письма 635, 641, 712.

Закладъ 109, 126, 129, 146, 154, 205, 210—223, 228, 494, 884, 885, 895. Закладъ скота 210. Закладъ движимыхъ вещей, составляющихъ принадлежность заложеннаго недвижимаго имѣнія 211. Судебный закладъ 886. См. *залогъ*.

Заключеніе договора 1—8; заключеніе договора черезъ представителей 36—49. См. *договоръ*.

Законные проценты 83, 119, 194, 241, 253, 266, 334, 400, 472, 556. См. *проценты*.

Законодательства кантоновъ. Случаи, подчиненные дѣйствію кантональныхъ законовъ 10, 35, 38, 64, 68, 69, 76, 83, 105, 130, (314), 141, 146, 161, 198, 210, 211, 231, 281, 320, 337, 349, 394, 405, 414, 507, 518 (10), 523, 613, 717—719, 720, 845, 859, 880, 885, 886, 889, 890, 896, 899; Д. 2, 3, 5, 6, 7, 8, 11, 12.

Залоговыя требованія 10, 105, 130, 146, 198, 211, 337, 414, 494, 495, 507.

Залогъ 10, 105, 130, 146, 154,

198, 211, 337, 414, 494, 495, 507, 900. См. *закладъ*.

Замѣнимыя вещи 81, 131, 204, 252, 329, 484, 485, 843.

Запасный капиталъ акціонернаго товарищества 631. Внесеніе въ пассивъ баланса суммы запаснаго капитала 656.

Засвидѣтельствованіе оффиціальное, замѣняющее собою подпись 13, 14.

Затраты 318. См. *издержки*.

Зачетъ 99—101. Условія зачета 131. Случаи, въ коихъ зачетъ не допускается 132. Послѣдствія наложенія ареста 133. Зачетъ между долгомъ поручителя и требованіями главнаго должника противъ вѣрителя 134. Зачетъ требованій по договорамъ въ пользу третьихъ лицъ 135. Зачетъ въ случаѣ несостоятельности 136. Условія, при которыхъ зачетъ можетъ быть оспоренъ 137. Послѣдствія зачета 138. Отказъ отъ него 139. Удовлетвореніе зачетомъ вѣрителя однимъ изъ совокупныхъ должниковъ 166. Зачетъ между требованіемъ товарищества и личнымъ требованіемъ должника товарищества къ отдѣльному товарищу 571, 607.

Заявленіе о прекращеніи найма 281, 289—293;—аренды 309, 310, 311, 314, 316;—займа 336;—личнаго найма 342—345;—порученія 402;—долга, обезпеченнаго поручительствомъ, 500, 503;—договора товарищества 545—547, 572, 574, 611, 684. См. *отказъ, отмѣна*.

Злой умыселъ 54, 244, 360.

Знакъ, замѣняющій собою подпись 13;—на векселяхъ 820, 827 п. 11. См. *подпись*.

И.

Игра 512—516. Долговая росписка, данная въ удовлетвореніе долга по игрѣ 513. Обратное требованіе добровольно уплаченнаго 514.

Изгороди 304.

Изданіе 377, 379, 380, 384, 388. См. *издательскій договоръ*.

Издательскій договоръ 372—491.

Издержки. Возмѣщеніе издержекъ 74, 241, 242, 312, 313, 315, 317, 318, 323, 400, 439, 472, 478, 537, 549 (555, 594). Издержки по передачѣ купленной вещи 232;—по перевозкѣ 233. Значеніе оговорки «безъ издержекъ» 763, 827 п. 7.

Измѣненіе договора 11;—содержанія и подлогъ векселей 801, 802, 827 п. 10.

Изуродованіе 53.

Именныя акціи 614. См. *акціи*.

Имущество недвижимое см. *недвижимость*. См. также *наемъ* имущества.

Инвентарь см. *опись*.

Иностранные вексельные законы 822, 823, 824, 827 п. 11.

Иностранцы. Дѣеспособность иностранцевъ; право вступать въ договоры Д. 10;—въ вексельныя обязательства 822, 827 п. 11.

Ипотечные книги 281, 314. См. *книги*.

Исключеніе товарища изъ пол-

наго товарищества 576—579;—изъ товарищества на вѣрѣ 611 (577—579);—изъ артельнаго товарищества 685. См. также *выбытіе*.

Искъ объ отмѣнѣ купли 249—259.

Искъ объ уменьшеніи цѣны 249—252, 254, 257—259.

Искъ о правѣ собственности см. *возвратъ*.

Исландія 804, 805.

Исполненіе обязательствъ 77—109. Обязанность должника исполнить обязательство лично 77. Частичный платежъ 78. Участіе нѣсколькихъ вѣрителей и нѣсколькихъ должниковъ въ недѣлимомъ обязательствѣ 79. Превращеніе недѣлимаго обязательства въ дѣлимое 80. Право выбора должника, если предметъ обязательства опредѣленъ лишь по роду 81;—при раздѣлительномъ обязательствѣ 82. Проценты; ихъ размѣръ 83. Мѣсто исполненія 84—85. См. *мѣсто*. Срокъ исполненія 86—96. См. *срокъ*. Платежъ 97 и сл. См. *платежъ*. Послѣдствія неисполненія обязательствъ 110—125. Одновременное исполненіе обязательствъ при куплѣ-продажѣ и мѣнѣ 230.

Испольная аренда 296 ч. 2. См. *аренда*.

Исправленіе см. *поправка*.

Испытаніе купленной вещи 246, 247. Купля подъ условіемъ испытанія 269—271. Время испытанія при личномъ наймѣ 344. Испытаніе при подрядѣ 357, 361.

Исчисленіе. Ошибка въ исчисленіяхъ 22. Исчисленіе срока 87—91, 749—754, 819, 827 п. 6, 882;—сроковъ давности 150, 883.

К.

Казначейство государственное. Амортизація выпущенныхъ имъ свидѣтельствъ 858.

Канавы 304.

Кантональное законодательство. Случаи, подчиненные дѣйствію кантональныхъ законовъ 10, 35, 38, 64, 68, 69, 76, 83, 105, 130 (314), 141, 146, 161, 198, 210, 211, 231, 281, 320, 337, 349, 394, 405, 414, 507, 518 (10), 523, 613, 717—719, 720, 845, 859, 880, 885, 886, 889, 890, 896, 899; Д. 2, 3, 5, 6, 7, 8, 11, 12.

Кантональные банки 613, 899.

Кассы сберегательныя 335.

Квартиры не меблированныя и меблированныя 290 п. 1 и 2.

Кладь. Простые перевозчики кладей 467.

Книги публичныя 210, 281, 314;—торговыя 541 (555, 594), 641, 655, 660, 667, 668, 701, 712, 877—880, 903.

Козы 890.

Коммиссіонеръ, какъ покупатель или какъ продавецъ 444—447. См. *коммиссія*. Коммиссіонеръ по пересылкѣ товаровъ 448, 467, 468.

Коммиссіонное вознагражденіе см. *провизія*.

Коммиссія 430 — 447. Понятіе 430. Примѣненіе правилъ о порученіи 431. Обязанность коммиссіонера увѣдомить препоручителя объ исполненіи порученія 432. Обязанности ком-

миссіонера по застрахованію даннаго ему на коммиссію товара 432;—если товаръ поврежденъ 433;—если товаръ подвергнутъ быстрой порчѣ 434. Продажа товара дешевле назначенной крайней цѣны 435. Купля товара по низшей цѣнѣ 436. Досрочные платежи и кредитъ, оказанный коммиссіонеромъ третьему лицу 437. Отвѣтственность за платежъ или исполненіе прочихъ обязательствъ; del - credere 438. Расходы, издержки, авансы, произведенные коммиссіонеромъ 439. Право коммиссіонера на коммиссіонное вознагражденіе 440. Утрата этого права вслѣдствіе недобросовѣстности 441. Право удержанія 442. Право продажи товара съ публичнаго торга 443. Право поставить товаръ, который поручено купить, или оставить за собою товаръ, который поручено продать 444, 445, 446. Отмѣна порученія 447. См. *коммиссіонеръ*.

Коммитентъ см. *коммиссія*.

Коммодантъ см. *ссуда*.

Коммодатарій см. *ссуда*.

Комнаты 290.

Конкурсъ см. *несостоятельность*.

Конторы 290.

Конюшни. Отвѣтственность ихъ содержателей за ввѣренныя имъ животныя, экипажи, сбрую и т. п. 488.

Копіи векселей 787—789, 827 п. 9. См. *вексель*.

Корпораціи 719.

Кредитное письмо 415—417. См. *порученіе*, *приказъ*.

Кредитный приказъ 418—421. См. *приказъ*.

Кредитъ. Продажа въ кредитъ коммиссіонеромъ 437, 438. См. также 264.

Кресты и другіе знаки, замѣняющіе собою подписи 13;—на векселяхъ 820, 827 п. 11. См. *подпись*.

Крыши 304.

Купля 229—271. Понятіе 229. Исполненіе взаимныхъ обязательствъ одновременно 230. Купля недвижимыхъ имуществъ 231 (10). Продажа спиртныхъ напитковъ 131 ч. 2. Обязанности продавца 232—259. Передача вещи 232—234. Расходы по передачѣ 232;—по перевозкѣ 233. Просрочка продавца 234. Отвѣтственность по очисткѣ отчужденнаго права 235—242;—по очисткѣ недостатковъ проданной вещи 243—259. См. *очистка*. Обязанности покупателя 260—266. Уплата цѣны и принятіе купленной вещи 260. Заказъ товара безъ обозначенія цѣны 261. Опредѣленіе цѣны по вѣсу товара 262. Право продавца отказаться отъ договора, если покупатель медлитъ уплатою 263, 264. Срокъ уплаты покупной цѣны 265. Проценты на покупную цѣну 266. Купля по образцамъ 267, 268. Купля подъ условіемъ испытанія или осмотра 269—271. Понятіе 269. Срокъ 270, 271. Примѣненіе постановленій о куплѣ по аналогіи къ договору мѣны 272. Купля вещи, отданной въ наемъ 281;—отданной въ аренду 314.

Купоны. Искъ о правѣ собственности 207, 208. Амортизація 849—857.

Курсовое мѣсто 768, 769.

Курсовой листъ 768 (769).

Курсъ 768, 769, 827 п. 7.

Куртажъ маклерскій 771.

Кушанія и напитки 147, 231, 883.

Л.

Лавки 290.

Ликвидація акціонернаго товарищества 666;—артельнаго товарищества 704, 709 и слд. Принудительная ликвидація 900. См. *товарищество*.

Ликвидаторы см. *ликвидація, товарищество*. Смѣщеніе ликвидаторовъ 666.

Листъ присоединенный къ векселю или къ вексельной копіи (Allonge) 729, 827 п. 3. Листъ курсовой 768 (769).

Лихва (27), 83. См. *проценты*.

Лицо юридическое см. *юридическія лица*.

Личные вѣрители см. *вѣрители*.

Личный наемъ 338—349. Понятіе 338. Обязанность оказывать обѣщанныя услуги лично 339. Уплата вознагражденія 340. Болѣзнь; отбываніе воинской повинности 341. Молчаливое возобновленіе договора 342. Прекращеніе договора, продолжительность котораго не опредѣлена соглашеніемъ и не обусловливается цѣлью его заключенія 343. Время испытанія при наймѣ подмастерьевъ и прислуги 344. Прекращеніе договора, заключеннаго на всю жизнь 345. Прекращеніе договора до истеченія срока найма 346. Прекращеніе договора смертью нанявшагося, нанимателя 347. Свободныя услуги 348. Должностныя лица, работа на фабрикахъ 349. Переходныя постановленія 891.

Лишеніе свободы. Послѣдствія наказанія, состоящаго въ лишеніи свободы Д. 5.

Лишенные разсудка 31, 57—59, Д. 4.

Лоттерея 515, 516.

Лошади 890.

М.

Магазины 290.

Маклерскій куртажъ 771.

Маклеры 405.

Мандатарій см. *повѣренный*.

Мандантъ см. *довѣритель*.

Мастерскія 290.

Матеріалъ. Недостатки матеріала 352, 356, 368. См. *недостатки*.

Мебель 290.

Мировая 394.

Мировой судья 154.

Молчаливое изъявленіе воли 1. Молчаливое продолженіе договора см. *продолженіе*.

Монета 97, 756. Счетная монета 756.

Мосты 304.

Мулы 890.

Мѣна. Договоръ мѣны 272, 273.

Мѣстная монета. Платежъ денежныхъ долговъ мѣстною монетою 97, 756.

Мѣсто исполненія обязательства 84, 85, 97, 233, 480;—для векселей 722 п. 8, 743, 764, 818, 825, 826, 828. Мѣсто предъявленія векселя и другихъ дѣйствій 818, 827 п, 1. Мѣсто платежа по чеку 830 п. 6.

Мѣсто храненія должной вещи 107. Мѣсто для постройки; его недостатки 356.

Мѣсто жительства вѣрителя 85.

Мѣстный обычай 178, 271, 282, 286, 290, 304, 307, 309, 320, 334, 342, 343, 344, 346, 437, 438, 440.

Мѣсяцъ. Опредѣленіе срока обязательства, мѣсяцами 88 — 91, 751. «Начало», «середина» и «конецъ» мѣсяца; какъ разумѣть эти сроки 87, 749. Полъ мѣсяца 88, 751.

Н.

Наблюдательное учрежденіе акціонернаго товарищества 622, 642, 644, 659—663;—его отчетъ 641, 644, 659;—его отвѣтственность 673, 674. См. *наблюдательный совѣтъ.*

Наблюдательный совѣтъ акціонернаго товарищества см. *наблюдательное учрежденіе.* Наблюдательный совѣтъ товарищества съ вкладомъ, раздѣленнымъ на акціи 676; — артельнаго товарищества 705, 710, 711, 715.

Навозъ. Обязанность арендатора оставить въ имѣніи, по прекращеніи аренды, навозъ и солому послѣдняго года 319.

Надпись передаточная на векселяхъ 727—735, 755, 801, 802, 827 п. 3, 6 и 10;—на образцахъ и копіяхъ векселя 783, 784, 788 (827 п. 9);—на чекахъ 832, 836; — на бумагахъ по приказу, подобныхъ векселямъ 838, 839;—на другихъ, передаваемыхъ по надписямъ, бумагахъ 637, 844. Бланковая передаточная надпись 730, 731, 827 п. 3, 904.

Наемная плата см. *плата; наемъ имущества; личный наемъ.*

Наемъ имущества.

I. *Наемъ* 202, 274—295. Понятіе 274. Форма 275. Обязанности наймодателя 276. Права нанимателя 277. Неотложныя поправки, въ теченіи срока найма 278. Невозможность пользоваться нанятою вещью 279. Предъявленіе третьимъ лицомъ правъ на предметъ найма 280. Права нанимателя въ случаѣ отчужденія отданной въ наемъ вещи, ареста, несостоятельности наймодателя и т. п. 281. Налоги и обремененія, лежащія на вещи; чистка и починка; болѣе значительныя исправленія 282. Обязанность нанимателя пользоваться вещью съ рачительностью хорошаго отца семейства 283. Обязанность нанимателя увѣдомить наймодателя о необходимыхъ починкахъ и о предъявляемыхъ третьими лицами правахъ 284. Поднаемъ 285. Сроки наемныхъ платежей 286. Невнесеніе срочнаго платежа 287. Несостоятельность нанимателя 288. Прекращеніе найма, продолжительность котораго не опредѣлена 289. Сроки заявленія о прекращеніи найма 290. Молчаливое возобновленіе договора 291. Прекращеніе найма по важнымъ причинамъ 292. Смерть нанимателя; права наслѣдниковъ и наймодателя 293. Право удержанія наймодателя 294, 295. Переходныя постановленія 891.

II. *Аренда* 296—320. Понятіе 296. Форма 297. Права арендатора; неотложныя поправки въ теченіи срока аренды; предъявленіе третьимъ лицомъ правъ на предметъ аренды, право удержанія арендо-

дателя 297. Невозможность пользоваться арендованною вещью 298. Составленіе описи 299. Обязанность арендодателя передать предметъ аренды въ состояніи, годномъ для пользованія 300. Капитальныя поправки 301. Обремененія и налоги 302. Обязанность арендатора пользоваться предметомъ аренды съ рачительностью хорошаго отца семейства 303;—содержать арендованное имущество въ исправности 304;—увѣдомлять арендодателя о капитальныхъ поправкахъ и о предъявляемыхъ третьими лицами правахъ 305. Подъаренда 306. Сроки арендныхъ платежей 307. Сбавки съ арендной платы 308. Прекращеніе аренды, продолжительность которой не опредѣлена 309;—по важнымъ причинамъ 310. Молчаливое возобновленіе аренды 311. Невнесеніе срочной арендной платы 312. Права арендодателя въ случаѣ нарушенія арендаторомъ своихъ обязанностей 313. Права арендатора въ случаѣ отчужденія предмета аренды, ареста, несостоятельности и т. п. 314. Несостоятельность арендатора 315. Его смерть 316. Сдача на основаніи описи по прекращеніи аренды 317, 318. Обязанность арендатора оставить въ имѣніи солому и навозъ послѣдняго года 319. Наемъ скота 320.

III. *Наемъ личный* см. *личный наемъ*.

Наказаніе, состоящее въ лишеніи свободы; его послѣдствія Д. 5.

Наказуемыя дѣйствія. Погашеніе давностью иска о вознагражденіи за убытки, причиненные такими дѣйствіями 69.

Накладныя 209, 212, 844.

Наличными,—значеніе этого выраженія 97, 756.

Налогъ на потребленіе 233. Налоги и обремененія, лежащіе на вещи, отданной въ наемъ 282;—отданной въ аренду 302. См. *пошлины, подати*.

Напитки спиртные 231. См. также 147, 883.

Напоминаніе со стороны вѣрителя 117. Напоминаніе не прерываетъ давности 154.

Наслѣдство. Наслѣдственныя отношенія 38, 76, 146.

Насыпи 304.

Неблагонадежность принимателя векселя 748. См. *обратное требованіе*.

Невмѣняемость. Дѣйствія, совершенные въ состояніи невмѣняемости 31, 57—59, 63, Д. 4.

Невозможность исполненія обязательства 110, 118, 145. См. также *случай, непреодолимая сила*.

Невозможныя дѣйствія какъ предметъ договора 17.

Неграмотные 13, 820.

Недвижимость. Купля недвижимости 231. Закладъ принадлежностей недвижимаго имѣнія 211. Вотчинныя права на недвижимости 10, 105, 130, 146, 198, 211, 231, 281, 314, 337, 414, 423, 494, 495, 507, 559, 582 (611), 597, 625 (676).

Недвижимыя вещи см. *недвижимость*.

Недобросовѣстный пріобрѣтатель или владѣлецъ 73, 74, 207, 208, 211, 294, 295, 297, 790, 827 п. 10. См. *добросовѣстный* пріобрѣтатель.

Недозволенныя дѣйствія 50—69. Общее начало 50. Способъ и размѣръ вознагражденія 51. Совиновность потерпѣвшей стороны 51. Убійство человѣка, причиненіе тѣлеснаго поврежденія, причиненіе вреда доброму

имени лица 52—55. Денежное вознагражденіе сверхъ возмѣщенія доказанныхъ убытковъ 54, 55. Причиненіе вреда при необходимой оборонѣ 56, 59;—въ состояніи безсознательности 57, 59;—въ состояніи невмѣняемости 58, 59, 63. Совмѣстное причиненіе убытковъ 60. Отвѣтственность лица, обязаннаго по закону присматривать за своими домашними, за убытки, причиненные послѣдними 61, 63. Отвѣтственность хозяина за убытки, причиненные его работниками и служащими у него лицами 62, 63. Отвѣтственность должностныхъ лицъ за убытки, причиненные ими при исполненіи своихъ обязанностей 64. Отвѣтственность за убытки, причиненные животнымъ 65, 66;—чужимъ строеніемъ или сооруженіемъ 67, 68. Погашеніе давностью иска о вознагражденіи за убытки отъ недозволенныхъ дѣйствій 69. См. *убытки*.

Недостатки договорнаго соглашенія 9, 18—28;—переданнаго требованія 192;—проданной вещи 243—259;—обмѣненной вещи 273;—предмета найма или аренды 276—278, 282, 284, 297, 300, 301, 304, 305;—мѣста, отведеннаго для постройки 356;—матеріала 352, 356, 368;—заказанной работы 355, 357—362;—упаковки товара 452.

Недостаточныя подписи на векселяхъ 820, 821, 827 п. 11. См. *подпись, знакъ*.

Недѣеспособность безусловная 31, Д. 4;—условная 30, 32, 35, Д. 3, 5—8. Утрата дѣеспособности довѣрителемъ или повѣреннымъ 42, 45; 403 (431, 450). Недѣеспособность главнаго должника при кредитномъ приказѣ 419; — фактическаго представителя 471;—при поручительствѣ 492, 493. Утрата дѣеспособности простымъ товарищемъ 545; — неограниченно отвѣтственнымъ товарищемъ полнаго товарищества или товарищества на вѣрѣ 572, 578, 611; — вкладчикомъ 611;—членами правленія товарищества съ вкладомъ, раздѣленнымъ на акціи 676.

Недѣлимыя обязательства 79, 80, 155, 159.

Недѣля. Опредѣленіе срока недѣлями 88—91, 751.

Незаконное обогащеніе 33, 49, 70 — 75, 471, 473, 506, 813, 827 п. 12.

Неисполненіе обязательствъ. Послѣдствія неисполненія обязательствъ 110—125. Вознагражденіе за убытки 110. Обязательство сдѣлать что либо 111;—не дѣлать чего либо 112. Вина 113. Соглашеніе объ освобожденіи должника отъ отвѣтственности 114, 115. Отвѣтственность должника за вину подчиненныхъ ему членовъ его семьи, рабочихъ и служащихъ у него лицъ 115. Размѣръ вознагражденія 116. Просрочка должника 117—125. См. *убытки*.

Необходимая оборона 56, 59.

Необходимыя издержки 74, 472. См. *издержки*.

Неограниченная довѣренность см. *довѣренность*.

Неограниченно отвѣтственный товарищъ см. *товарищи, товарищество*.

Неосторожность 50, 51, 113.

Неплатежъ. Обратное требованіе вслѣдствіе неплатежа 762 — 773. См. *обратное требованіе*, а также *платежъ*.

Неподсудность. Оставленіе иска

безъ послѣдствій по неподсудности 158.

Непреодолимая сила 181, 318, 457, 459, 486, 488, 813, 827 п. 12.

Несовершеннолѣтіе. Договоры и другія сдѣлки, совершаемыя несовершеннолѣтними 30—33, 471, Д. 2, 3, 4, 10, 13. Отвѣтственность несовершеннолѣтнихъ, занимающихся самостоятельно опредѣленнымъ ремесломъ или дѣятельностью 34. Объявленіе несовершеннолѣтняго совершеннолѣтнимъ Д. 2.

Несостоятельность одной изъ сторонъ; право другой пріостановиться исполненіемъ, пока противная сторона не обезпечитъ исполненія своего обязательства 96. Зачетъ въ случаѣ несостоятельности должника 136, 137. Перерывъ давности заявленіемъ требованія въ конкурсъ 154, 157 (806, 807). Право удержанія, принадлежащее вѣрителю по отношенію къ несостоятельному должнику 226, 228. Несостоятельность довѣрителя или повѣреннаго 42;—совокупнаго должника 167 (810);—лица, переведшаго требованіе 184 (185); — наймодателя 281;—нанимателя 288; — арендодателя 314;—арендатора 315;—заемщика 332;—издателя 390;—довѣрителя 403;—повѣреннаго 399, 403;—приказодателя 412; — препоручителя 431 (403);—коммиссіонера 431 (403), 442 (399); — отправителя или перевозчика 450 (403);—главнаго должника по обязательству, обезпеченному поручительствомъ 493, 494, 500, 510;—рентодателя 522; — товарища простаго товарищества 545;—полнаго товарищества 564, 566 — 568, 572, 573, 897; — неограниченно отвѣтственнаго товарища полнаго товарищества или товарищества на вѣрѣ 568, 572 (545), 573, 577, 609, 611, 897; — товарищества на вѣрѣ 603, 608 — 610, 611, 897, — вкладчика 610, 611, 897;—акціонернаго товарищества 136, 637, 657, 664, 665, 675; — товарищества съ вкладомъ, раздѣленнымъ на акціи 676; — артельнаго товарищества 689, 691, 692, 693, 704, 709, 711, 712;—вексельнаго должника 748, 806, 810, 827 п. 5, 11. (Ср. также 836, 838, 839).

Несостоятельный см. *несостоятельность.*

Неспособность къ заключенію договоровъ см. *недѣеспособность.* Неспособность къ работѣ 52, 53. Неспособность подрядчика къ окончанію работы 371;—автора окончить свое произведеніе 389.

Неупоминаніе основанія, изъ коего обязательство проистекаетъ 15.

Неустойка 120, 179—182, 634.

Новація см. *обновленіе.*

Новый стиль см. *стиль.*

Нотаріусъ 147, 814.

Нравственная обязанность. Обратное требованіе уплоченнаго во исполненіе нравственной обязанности 72.

Нужда. Плательщикъ на случай нужды 748, 774—780, 827 п. 5 и 8. См. *вексель.*

О.

Обезпеченіе одной стороны въ случаѣ несостоятельности или пріостановленія платежей другою 96;— наймодателя или арендодателя въ случѣ несостоятельности нанимателя или арендатора 288, 315;—поручителя главнымъ должникомъ 511;—вѣрителей акціонернаго товарищества 669. См. *обратное требованіе* объ обезпеченіи.

Облигаціи на предъявителя 136. Облигаціи акціонернаго товарищества 656.

Обманъ 24, 25, 28, 247, 259 (362).

Обновленіе 142, 143.

Обогащеніе незаконное 33, 49, 70—75, 471, 473, 506, 813, 827 п. 12.

Обожданіе. Дни обожданія 752, 827 п. 6.

Обработка. Издержки по обработкѣ 312, 313, 315. См. *издержки.*

Образецъ. Купля по образцамъ 267, 268.

Образцы векселей 783—786. См. *вексель.*

Обратное дѣйствіе наступившаго условія 174.

Обратное требованіе. Право обратнаго требованія совокупнаго должника, произведшаго платежъ 60, 168;— лицъ, обязанныхъ возмѣстить причиненные убытки 63, 65, 67;—должника по недѣлимому обязательству 79;— третьяго лица, удовлетворившаго вѣрителя 126; — переводчика 459;— экспедитора 468;—поручителя 496; 498, 504 — 508, 809; — членовъ обществъ, не пользующихся правами юридическихъ лицъ 717. Обратное требованіе объ обезпеченіи вслѣдствіе непринятія векселя или неблагонадежности принимателя 744—748, 774, 779, 786, 789, 827 п. 5 (748), п. 8 (774, 779), п. 9 (789). Обратное требованіе вслѣдствіе неплатежа 762—773, 780—782, 786, 789, 827 п. 7 (762, 763, 766—773) и п. 8 (780—782), 828. Обратное требованіе при чекахъ 834—836;—при бумагахъ по приказу, подобныхъ векселямъ 838—842;—при другихъ передаваемыхъ по надписямъ бумагахъ 845. См. также *очистка.*

Обратный вексель 771, 827 п. 7. См. *вексель.*

Обремененія и налоги, лежащіе на вещи, отданной въ наемъ 282;— отданной въ аренду 302.

Общее собраніе акціонеровъ 616, 618—620, 622, 626—628, 631, 639, 640, 641, 642—648, 649, 657, 659, 661, 664, 666, 670, 675, 676;—членовъ артельнаго товарищества 706—708, 709, 711.

Общества, имѣющія цѣль научную, художественную, религіозную, благотворительную, увеселительную или иную духовную, или нравственную цѣль 716—718. Постановленія кантональныхъ законовъ касательно возникновенія и положенія публичныхъ установленій, учрежденій и иныхъ юридическихъ лицъ 719.

Община 719.

Общинныя кассы. Амортизація выпущенныхъ ими свидѣтельствъ 858.

Общность имущества супруговъ 35.

Объявленіе совершеннолѣтнимъ Д. 2. См. *совершеннольтніе.*

Обычай 178, 271, 282, 286, 290, 304, 307, 309, 320, 334, 342, 343, 344, 346, 437, 438, 440.

Обѣщаніе исполненія чего либо третьимъ лицомъ 127; — къ выгодѣ третьяго лица 128. Обѣщаніе платежа процентовъ, содержащееся въ векселѣ 725.

Обязательства. Возникновеніе обязательствъ 1—76. Договоръ 1—49. См. *договоръ*. Недозволенныя дѣйствія 50—69. См. *убытки*. Незаконное обогащеніе 70—75. См. также 124 и 125, 145, 506, 514, 515. Обязательства, возникающія изъ отношеній семейныхъ или наслѣдственныхъ, а равно основанныя на началахъ публичнаго права 76. Дѣйствіе обязательствъ 77—128. Исполненіе обязательствъ 77—109. См. *исполненіе*, *мѣсто* исполненія, *срокъ* исполненія, *платежъ*, *просрочка*, *внесеніе на храненіе*. Послѣдствія неисполненія обязательствъ 109—125. См. *неисполненіе*, *убытки*, *просрочка*. Дѣйствіе обязательствъ по отношенію къ третьимъ лицамъ 126—128. См. *третьи лица*. Обязательства дѣлимыя 80 (169);—предметъ коихъ опредѣленъ лишь по роду 81;—недѣлимыя 79, 80, 155, 159; — раздѣлительныя (альтернативныя) 82. Прекращеніе обязательствъ 129 — 161, 882. Положенія общія 129, 130. Зачетъ 131—139. См. *зачетъ*. Отмѣна, обновленіе, соединеніе 140—144. Невозможность исполнить обязательство 145. Давность 146—161, 883. См. *давность*. Различные роды обязательствъ 162 — 182. Совокупныя требованія 162—170. Совокупные долги 162—168. Условія 171—177. См. *условіе*. Задатокъ, отступное, неустойка 178—182. См. также *договоръ*.

Обязательства вексельныя. Право вступать въ нихъ 720, 827 п. 1 (29—35, Д. 1—8); 559, 597, 625, 676, 678, 716. Послѣдствія подписанія векселя лицомъ, не имѣющимъ право вступать въ вексельныя обязательства 721, 827 п. 1. Право швейцарцевъ обязываться векселями за границею 822, 827 п. 11;—право иностранцевъ обязываться ими въ Швейцаріи 822, 827 п. 11. См. *вксель*.

Овцы 890.

Одобреніе сдѣлки, допускающей оспариваніе 32, 33, Д. 3, 6;—договора, недѣйствительнаго вслѣдствіе ошибки, обмана или страха 28;—договора, заключеннаго другимъ безъ уполномочія 46—48;—веденія дѣлъ безъ порученія 474. Одобреніе подрядившимъ сданной ему работы 360, 361.

Опека Д. 5, 6 и 8. Давность по требованіямъ опекаемыхъ къ опекунамъ или опекунскимъ установленіямъ 153. Ограниченіе права вступать въ договоры лицъ, состоящихъ подъ опекою 30. Одобреніе договоровъ, ими заключенныхъ, со стороны опекуновъ 32. Неодобреніе такихъ договоровъ 33. Разрѣшеніе самостоятельнаго промысла или ремесла 34. Учрежденіе опеки надъ товарищемъ въ простомъ товариществѣ 545;—въ полномъ товариществѣ 572; — надъ отвѣчающимъ неограниченно товарищемъ 611.

Опекаемые см. *опека*, *совершеннолѣтніе*.

Опись при отдачѣ недвижимости въ аренду 299, 317, 318.

Опредѣленіе срока 87—91, 749—

754, 819, 827 п. 6, 882;—сроковъ давности 150, 883.

Опьяненіе 31, 57, 58, 59, Д. 4.

Органы акціонернаго товарищества 642—663;—товарищества съ вкладомъ, раздѣленнымъ на акціи 676;—артельнаго товарищества 695—708. См. *товарищество*.

Освобожденіе отъ протеста 763, 827 п. 7. См. *протестъ*.

Ослы 890.

Осмотръ. Купля подъ условіемъ осмотра 269—271. См. *испытаніе*.

Основаніе обязательства; неупоминаніе его 15.

Основной капиталъ акціонернаго товарищества 612, 616—619, 621, 622. Увеличеніе основнаго капитала 626. Уменьшеніе и возвращеніе основнаго капитала 626, 670. Внесеніе его въ пассивъ баланса 656. Утрата половины основнаго капитала 657 ч. 1. Непокрытіе долговъ товарищества его имуществомъ 657 ч. 2 и 3.

Оспариваемость, оспариваніе сдѣлокъ, коими нарушаются права вѣрителей 137, 202, 889.

Отвѣтственность при передачѣ требованій 192, 194;—при переводѣ требованія въ силу закона 195. Отвѣтственность продавца 235—259; см. *очистка*. Отвѣтственность при торговлѣ скотомъ 890. Отвѣтственность при договорѣ мѣны 272, 273. Отвѣтственность наймодателя 276, 277, 280, 281;—арендодателя 297, 300, 314;—подрядчика 352, 357—362;—автора или его правопреемниковъ 374;—товарищей 528, 555, 594; см. *товарищи*. Ср. *обратное требованіе*.

Отвѣтственность за вину свою и чужую см. *вина*;—за случай см. *случай*. Соглашеніе объ освобожденіи отъ отвѣтственности 114, 115, 465, 487, 488.

Отказъ отъ предложенія или принятія 7. Отказъ отъ договора вслѣдствіе просрочки должника 122—125;—покупателя вслѣдствіе просрочки продавца 234; — вслѣдствіе отсужденія части проданной вещи 242;—вслѣдствіе недостатковъ проданной вещи 243—259;—продавца вслѣдствіе просрочки покупателя 263, 264;—одной изъ сторонъ при мѣнѣ 272, 273;—нанимателя или арендатора вслѣдствіе ограниченія пользованія предметомъ найма или аренды сообразно договору 277, 278, 297;—по важнымъ основаніямъ, дѣлающимъ продолженіе договора найма или аренды крайне обременительнымъ 292, 310;—наймодателя или арендодателя вслѣдствіе пользованія предметомъ найма или аренды не сообразно договору или злоупотребленія ими 283, 313;—вслѣдствіе просрочки наемной или арендной платы 287, 312;—вслѣдствіе несостоятельности нанимателя или арендатора 288, 315;—наймодателя или арендодателя или наслѣдниковъ нанимателя или арендатора вслѣдствіе смерти нанимателя или арендатора 293, 316;—ссудодателя 326;—нанимателя или нанявшагося по важнымъ причинамъ 346;—подрядившаго вслѣдствіе исполненія работы не въ срокъ или не согласно съ договоромъ 354, 355, 358, 359;—вслѣдствіе превышенія смѣты 364, 366;—по вознагражденіи подрядчика за исполненную имъ работу 369;—подрядчика вслѣдствіе чрезвычайныхъ обстоятельствъ 364;—автора или его правопреемниковъ вслѣдствіе замедленія издателя въ приготовленіи новаго изданія 380;—поклажедателя до услов-

леннаго срока 478;—поклажепринимателя вслѣдствіе непредвидѣнныхъ обстоятельствъ 479. Отказъ отъ договора товарищества 545—547, 572, 576—578, 611. См. также *заявленіе* о прекращеніи, *отмѣна*.

Отказъ отъ права 140, 141;—отъ права ограничить или отмѣнить данное полномочіе 40;—отъ отвѣтственности должника въ случаѣ неисполненія обязательства 114, 115;—отъ зачета 139; — отъ исковой давности 148, 159;—отъ права требовать очистки отчужденнаго права или недостатковъ отчужденной вещи 237, 244; — отъ права требовать прекращенія договора личнаго найма 345;—товарища отъ права обозрѣнія книгъ и бумагъ товарищества и т. п. 541 (555, 594);— отъ права выхода изъ артельнаго товарищества 684. См. также 465, 487, 488.

Открытіе несостоятельности см. *несостоятельность*.

Отмѣна полномочія 40, 41, 45;— порученія 402;—приказа 412;—неограниченной довѣренности 425, 428, 562; — коммиссіи 431 (402), 443, 447; — договора перевозки 453; — полномочій на веденіе дѣлъ товарищества, данныхъ товарищу простаго товарищества 539;—полнаго товарищества 555 (539, ср. 553, 554, 560); — товарищества на вѣрѣ 594 (ср. 592, 593, 598);—полномочій, данныхъ членамъ правленія и наблюдательнаго учрежденія, а равно и прочимъ повѣреннымъ и уполномоченнымъ акціонернаго товарищества 647, 650;—полномочій членовъ правленія товарищества съ вкладомъ раздѣленнымъ на акціи 676;—полномочій членовъ правленія и наблюдательнаго совѣта артельнаго товарищества 708;—вексельнаго акцепта 740. См. *отказъ*, *заявленіе* о прекращеніи.

Отмѣна требованія, основанная на соглашеніи сторонъ 140, 141. См. *сложеніе*.

Искъ объ отмѣнѣ купли 249—259.

Отмѣнительное условіе 174.

Отсрочка 93. Отсрочка въ платежѣ по векселю 761, 803, 827 п. 6 (761), 829. См. *вексель*.

Отступное 178.

Отсутствующій. Предложеніе заключить договоръ, сдѣланное отсутствующему 3, 5—8.

Отчетъ наблюдательнаго учрежденія акціонернаго товарищества 641, 644, 659. См. *наблюдательное учрежденіе*.

Оффиціальная торговая газета. Публикація въ ней 425, 604, 681, 682, 688, 689, 712, 716, 797, 852, 855, 862—864, 893.

Оффиціальное засвидѣтельствованіе, замѣняющее собою подпись 13, 14.

Охота. Право охоты какъ предметъ аренды 296.

Очистка. Отвѣтственность по очисткѣ отчужденнаго права 235 — 242. Отвѣтственность продавца 235, 236. Соглашеніе сторонъ объ уничтоженіи или ограниченіе обязательства очистки 237. Участіе въ процессѣ продавца 238, 239. Послѣдствія признанія правъ третьяго лица безъ судебнаго рѣшенія 240. Права покупателя въ случаѣ полнаго отсужденія 241;— въ случаѣ отсужденія части 242. Отвѣтственность по очисткѣ недостатковъ проданной вещи 243—259. Предѣлы отвѣтственности 243, 244. Недостатки явные и скрытые 245. Удостовѣреніе состоянія полученной вещ

246. Умышленный обманъ продавцемъ покупателя 247. Недостатки вещей, присланныхъ издалека 248. Отмѣна купли, искъ объ уменьшеніи цѣны 249, 250, 251. Права покупателя и продавца при куплѣ-продажѣ замѣнимыхъ вещей 252. Отмѣна купли; когда она можетъ быть потребована 253, 254. Недостатки одной вещи, изъ числа нѣсколькихъ, проданныхъ вмѣстѣ 255. Отмѣна купли относительно придаточной вещи 256. Погашеніе давностью исковъ 257, 883;—возраженій 258, 883. Давность въ случаѣ умышленнаго обмана 259. Отвѣтственность при мѣнѣ 273;—при наймѣ 276 и сл. 280, 281;—при арендѣ 297, 314; — подрядчика за поставленный имъ матеріалъ 352;—за надлежащее исполненіе работы 355—362;—лица, предоставляющаго изданіе произведенія, предъ издателемъ 374;—товарища 528;—въ торговлѣ скотомъ 890.

Ошибка 18—24, 28, 33, 72, 492.

II.

Паи см. *акціи*.

Пари 512—514.

Пароходныя общества. Ихъ отвѣтственность 888.

Пайщикъ см. *акціонеръ*.

Переводныя письма по приказу, подобныя векселямъ 839, 841, 842.

Переводъ сочиненія; права автора 382. Переводъ требованій см. *передача*.

Перевозка 449 — 468. Понятіе 449. Примѣненіе правилъ о порученіи 450. Необходимыя указанія со стороны отправителя 451. Отвѣтственность за недостатки упаковки 452. Право отправителя взять товаръ обратно; случаи, когда онъ не можетъ воспользоваться этимъ правомъ 453. Обязанности перевозчика, если товаръ не принятъ, и если получатель не можетъ быть найденъ 454;—если товаръ подверженъ быстрой порчѣ, или если предполагаемая его стоимость не покрываетъ сдѣланныхъ издержекъ 455. Обязанность перевозчика соблюдать интересы собственника 456. Отвѣтственность перевозчика въ случаѣ утраты товара 457;—въ случаѣ замедленія въ сдачѣ и порчи 458;—въ случаѣ порученія перевозки другому перевозчику 459. Обязанность перевозчика увѣдомить получателя о прибытіи товара 460;—сдать товаръ по внесеніи на храненіи въ судъ оспариваемой суммы платежей, лежащихъ на товарѣ 461. Погашеніе исковъ о вознагражденіи противъ перевозчика 462. Сдача на храненіе и продажа товара въ случаѣ спора 463. Погашеніе давностью исковъ противъ перевозчиковъ 464, 883. Отвѣтственность предпріятій по перевозкѣ товаровъ, нуждающихся въ правительственномъ разрѣшеніи 465. Договоры перевозки по почтѣ и по желѣзнымъ дорогамъ 466, 467, 468. Расходы по перевозкѣ при куплѣ-продажѣ 233.

Передаточная надпись см. *надпись*.

Передача требованій 37, 183—198, 882. Право передачи требованія, принадлежащее вѣрителю 183. Форма передачи 184. Переводъ въ силу за-

кона или судейскаго рѣшенія 185. Многократная уступка требованія 186. Платежъ должника 187. Внесеніе должной суммы въ судъ на храненіе 188. Возраженія должника противъ новаго вѣрителя 189. Передача придаточныхъ правъ 190. Обязанность лица, передавшаго требованіе, передать долговой документъ и доставить доказательства и свѣдѣнія, необходимыя для полученія удовлетворенія 191. Отвѣтственность лица, передавшаго требованіе 192—195. Добровольная передача 192. Передача въ уплату долга 193. Права новаго вѣрителя 194, 195. Арестъ, наложенный на требованіе, какъ условіе незаконности передачи 196. Передача векселей и бумагъ по приказу 197. Переводъ залоговыхъ требованій въ недвижимомъ имѣніи 198. Передача владѣнія 199—203. Передача предмета купли-продажи 232, 233, 234. Уступка рентополучателемъ своего права другому лицу 520. Уступка товарищемъ своей доли 542. Передача именныхъ акцій 637. См. *переходъ*.

Переписка см. *письма*.

Перерывъ давности 154—158, 806, 807, 827 п. 11, 885. См. *давность*.

Пересылка проданной вещи 203, 204, 233.

Переходныя постановленія 881—904.

Переходъ требованій и правъ въ силу судебнаго рѣшенія 185; въ силу закона 79, 126, 168, 185, 195, 399, 442, 496 (168) 504, 882. См. *передача*. Переходъ права собственности на движимыя вещи 199—203.

Письма и телеграммы дѣловыя 541 (555, 594), 641, 878—880. Переписка сторонъ при заключеніи договора 12, 14. См. *отсутствующіе*. Заказныя письма 635, 641, 712.

Письма переводныя по приказу, подобныя векселямъ 839, 841, 842.

Письменная форма договоровъ см. *форма*.

Плата наемная 147, 274, 277—279, 286—288, 292, 294, 295;—арендная 147, 296, 297 (294, 295), 298, 307, 312, 315. Сбавка съ арендной платы 308. См. *наемъ имущества*.

Платежная росписка 101—103;—на векселѣ 758, 766, 772.

Платежъ денежныхъ долговъ; означеніе монеты, значеніе слова «наличными» 97, 756. Право вѣрителя не принимать банковыхъ билетовъ и бумажныхъ денегъ 98. Частичный платежъ по долгу безспорному, по наступленіи срока платежа 78. Зачетъ частичнаго платежа 99, 100. Право должника требовать выдачи платежной росписки и отмѣтки на документѣ 102, 103, 104, 105. Перерывъ давности частичнымъ платежемъ 154; 883. Просрочка вѣрителя 106—109; см. *просрочка*. Платежъ, произведенный третьимъ лицомъ 126;—совокупнымъ должникомъ 79, 166, 168;—совокупному вѣрителю 170; — должникомъ лицу, передавшему свое требованіе 187. Право должника отказать въ платежѣ, если вопросъ, кому принадлежитъ требованіе, представляется спорнымъ 188. Передача требованія въ уплату долга 193. Платежъ по требованію, на которое наложенъ арестъ 196. Платежъ, произведенный приказополучителемъ 407; — поручителемъ 504, 509, 809. Платежъ по векселю 755—761. Монета; значеніе сло-

ва «наличными» 756. Платежъ части вексельной суммы 757. Права векселънаго должника, уплатившаго долгъ 758. Право векселепринимателя внести вексельную сумму въ судъ на храненіе 759, 827 п. 6. Право векселедержателя не принимать платежа до наступленія срока 760. Отсрочка въ платежѣ 761. Платежъ по домицилированному векселю 743. Право требовать возвращенія представленнаго обезпеченія, если послѣдуетъ платежъ по векселю 747 п. 3. Платежъ по вексельному образцу 784;—по утраченному векселю 790 и сл. Платежъ за честь 780, 881, 782, 827 п. 8. См. *предъявленіе* къ принятію, *обратное требованіе*. Платежъ по чеку 836;—по бумагамъ, подобнымъ векселямъ 838 — 841; — по другимъ бумагамъ, передаваемымъ по надписямъ 844;—по бумагамъ на предъявителя 846, 848. Мѣсто платежа см. *мѣсто;* время платежа см. *срокъ*. Платежъ части долга 78, 99, 100, 221, 757, 758, 827 п. 6.

Плательщикъ 722 п. 7, 724, 739—743, 764. Плательщикъ на случай нужды 748, 774—780, 827 п. 5 и 8. См. *вексель*.

Плоды 173, 241 (242), 253, 266.

Побочныя постановленія въ договорахъ 11.

Побудительная причина къ заключенію договора; ошибка въ ней 21.

Поврежденія тѣлесныя 53, 54. Поврежденіе товара, присланнаго коммиссіонеру для продажи 433, 434.

Повѣренный см. *порученіе*. См. также ст. 735, 821, 827 п. 3 и 11.

Погашеніе см. *амортизація*. Погашеніе давностью см. *давность*.

Погреба 290.

Подати 132. См. *налоги*.

Поденщики. Погашеніе давностью ихъ требованій 147.

Подлогъ и измѣненіе содержанія векселей 801, 802, 827 п. 10.

Подмастерья. Время испытанія при наймѣ 344.

Поднаемъ 285, 295, 306. См. *наемъ*.

Подписка на акціи 615. Условная подписка 617. Закрытіе подписки 618. Отвѣтственность подписчика акціи на предъявителя 636;—именной акціи 637.

Подписчикъ акціи см. *подписка* на акціи.

Подпись 12—14. Кресты и другіе знаки, замѣняющіе собою подпись 13, 14, 820, 827 п. 1 (ср. 836, 838, 839). Подпись мнимаго повѣреннаго на векселѣ 821, 827 п. 11. См. *знакъ*.

Подрядившій см. *подрядъ*.

Подрядчикъ см. *подрядъ*.

Подрядъ 350—371. Понятіе 350. Обязанность подрядчика выполнить работу лично 351. Отвѣтственность за поставленный матеріалъ 352. Приспособленія, орудія и инструменты, необходимые для выполненія работы 353. Выполненіе работы не согласно съ договоромъ 354. Недостатки въ матеріалѣ или отведенномъ для постройки мѣстѣ 356. Осмотръ работы при ея сдачѣ 357. Права подрядившаго въ случаѣ негодности работы 358, 359. Одобреніе работы со стороны подрядившаго 360, 361. Погашеніе давностью требованія подрядившаго, вытекающаго изъ недостатковъ работы 362. Уплата вознагражденія 363. Заранѣе

опредѣленное вознагражденіе 364. Вознагражденіе заранѣе неопредѣленное 365. Превышеніе приблизительной смѣты 366. Случайная гибель работы до ея сдачи 367. Гибель работы вслѣдствіе недостатковъ доставленнаго подрядившимъ матеріала 368. Отказъ отъ договора до окончанія работы 369. Невозможность окончанія работы 370. Смерть и неспособность подрядчика 371.

Подстрекатели. Отвѣтственность ихъ 60.

Подъаренда 306 (297). См. *аренда.*

Пожизненная рента 517—523. Время, на которое она можетъ быть установлена 517. Форма 518. Сроки, въ которые рента уплачивается 519. Уступка ренты другому лицу 520. Обращеніе на нее взысканія, наложеніе ареста 521. Несостоятельность рентодателя 522.

Пожизненное содержаніе 523.

Поземельныя книги 281, 314. См. *книги.*

Поклажа 475—488. Понятіе 475. Поклажепринимать не вправѣ пользоваться вещью безъ согласія поклажедателя 476. Отвѣтственность поклажедателя 477. Право поклажедателя потребовать возвращенія вещи, данной на храненіе 478. Право поклажепринимателя возвратить данную ему на храненіе вещь 479. Мѣсто возвращенія; возвращеніе за счетъ и на страхъ поклажедателя 480. Совокупная отвѣтственность лицъ, сообща принявшихъ вещь на храненіе 481. Обязанности поклажепринимателя въ случаѣ предъявленія права собственности третьимъ лицомъ 482. Хранитель по секвестру 483. Depositum irregulare 484, 485. Отвѣтственность содержателей гостиницъ за вещи, принесенныя пріѣзжими 486, 487. Отвѣтственность содержателей конюшенъ въ отношеніи ввѣренныхъ имъ животныхъ, экипажей, сбруи и иныхъ принадлежностей 488.

Поклажедатель. Его отвѣтственность предъ поклажепринимателемъ за убытки, причиненные ему поклажею 477. См. *поклажа.*

Поклажепринимать см. *поклажа.*

Полезныя издержки 74, 317, 472. См. *издержки.*

Полномочіе. Общія постановленія 36—49. Особое уполномочіе повѣреннаго 394;—торговаго распорядителя 423;—торговаго уполномоченнаго 426. См. *порученіе.* Отмѣна полномочія см. *отмѣна.*

Полугодіе 88.

Полученіе платежа. Передаточная надпись со словами «для полученія платежа» 735, 827 п. 3. См. *платежъ.*

Пользованіе вещью. Переходъ пользованія на пріобрѣтателя 204;—на поклажепринимателя 484, 485. См. также *страхъ за вещь.*

Пользовладѣніе 153.

Поправка вещей, отданныхъ въ наемъ 277, 278, 282, 284;—отданныхъ въ аренду 297 (277, 278), 301, 304, 305.

Попустители 60.

Порученіе 392—421. Простое порученіе 392—405. Понятіе 392. Принятіе порученія 393. Предѣлы порученія 394. Право повѣреннаго отступить отъ точныхъ предписаній довѣрителя 395;—его отвѣтственность за добросовѣстное и старательное выполненіе порученія 396. Отвѣтственность повѣреннаго за дѣйствія лица,

которому онъ передалъ выполненіе порученія 397. Обязанность представленія отчета 398. Переходъ на довѣрителя требованій, пріобрѣтенныхъ повѣреннымъ 399. Обязанность довѣрителя возмѣстить повѣренному расходы и освободить его отъ обязательствъ 400. Отвѣтственность нѣсколькихъ лицъ давшихъ или принявшихъ сообща порученіе 401. Заявленіе о прекращеніи 402. Прекращеніе вслѣдствіе смерти, недѣеспособности или несостоятельности одной изъ сторонъ 403. Сдѣлки, совершенныя до увѣдомленія о прекращеніи полномочія 404. Маклера, биржевые агенты и проч. 405, Приказъ 406—414. См. *приказъ*. Кредитное письмо 415—417. Кредитный приказъ 418—421. См. *представительство*.

Поручитель см. *поручительство*.

Поручительство 129, 134, 154, 155, 159, 421, 489—511, 895. Поручительство простое 493, 494, 496 ч. 1;—совокупное 495, 496 ч. 2;—за поручителя 497;—за должника предъ поручителемъ 498;—при векселяхъ 808, 809, 827 п. 11. Переходныя постановленія 895.

Пособники. Отвѣтственность ихъ 60.

Посредничество при векселяхъ 774—782, 827 п. 8. См *вексель*.

Поставка товаровъ или биржевыхъ бумагъ. Сдѣлки о такой поставкѣ, имѣющія характеръ игры или пари 512.

Постройка 67, 68. См. *строеніе*.

Потерянныя и украденныя вещи 205—208, 213, 227, 294, 295, 297;—векселя и другія бумаги см. *амортизація*, *возвратъ*.

Потребленіе. Налогъ на потребленіе 233.

Починка 277, 278, 282, 284, 297 (277, 278), 301, 304, 305. См. *поправка*.

Почта. Договоры о перевозкѣ по почтѣ 466.

Пошлины ввозныя, транзитныя и вывозныя 233.

Права вещныя на движимости 199—228;—вотчинныя на недвижимости 10, 105, 130, 146, 198, 211, 231, 281, 314, 337, 414, 423, 494, 495, 507, 559, 582 (611), 597, 625 (676). Пріобрѣтенныя права акціонеровъ 627.

Правленіе 649—658; 705. См. *товарищество*.

Право вступать въ договоры 29—35, Д. 1—13. См. *дѣеспособность*.

Право голоса акціонеровъ 640.

Право собственности на движимыя вещи. Переходъ его 199—209.

Праздники, признаваемые мѣстнымъ закономъ 90, 91, 819, 827 п. 11.

Предложеніе заключить договоръ 3—8.

Предметъ договора 17;—найма, его недостатки 276—278, 282, 284. Права третьихъ лицъ на него 280, 284. Отчужденіе и отсужденіе предмета найма 281. Предметъ аренды, его недостатки 297, 300, 301, 304, 305. Права третьихъ лицъ на него 297, 305. Отчужденіе и отсужденіе предмета аренды 314.

Предписанія довѣрителя при порученіи 395, 397.

Предпріятія по перевозкѣ товаровъ, разрѣшенныя правительствомъ 465.

Представитель. Общія постановленія о заключеніи договоровъ чрезъ

представителей 36—39. Ср. *поручение, представительство*. См. также 821, 827 п. 11.

Представительство фактическое 469—474. Обязанности фактическаго представители 469. Его ответственность 470;—его ответственность, если онъ не вправѣ обязываться договорами 471. Требованія фактическаго представителя, взявшаго на себя представительство въ интересѣ хозяина 472. Права и обязанности хозяина, если веденіе дѣлъ предпринято не въ его интересѣ 473. Одобреніе веденія дѣлъ впослѣдствіи 474.

Предъявитель. Акціи на предъявителя см. *акціи*. Письменные приказы на предъявителя 413. Чекъ, выданный на предъявителя 832. Бумаги на предъявителя 136, 205—208, 210, 213, 217, 846—858. См. *бумаги*.

Предъявленіе переводнаго векселя къ принятію 736—738, 743, 748, 774, 818, 819;—къ платежу 734, 750, 762—765, 778, 780, 818, 819. Предъявленіе простаго векселя 827 п. 3 (734), п. 4 (737, 738), п. 6 (750), п. 7 (762, 763), п. 8 (774 ч. 2, 778, 780), п. 11 (818, 819), 828. Предъявленіе чека 834, 835, 836;—бумагъ по приказу, подобныхъ векселямъ 838—841.

Вексель, писанный по предъявленіи 722 п. 4, 825 п. 4. Предъявленіе такого векселя къ платежу 737, 738, 827 п. 4. Срокъ платежа по нему 750, 751, 827 п. 6. См. *вексель*.

Преимущественныя права 190. См. также *переводъ* требованій.

Прекращеніе обязательствъ 129—161, 882, 883. Общія положенія 129, 130. Зачетъ 131—139; см. *зачетъ*. Отмѣна, обновленіе, соединеніе 140—144. Невозможность исполнить обязательство 145; см. *невозможность*. Давность 146—161; см. *давность*. Прекращеніе вещныхъ правъ на движимости 205, 206, 208, 209, 219, 885.

Преміи 630.

Препоручитель см. *коммиссія*.

Преступленіе. Убытки, причиненные совершеніемъ преступленія 69.

Прибыли и убытки въ простомъ товариществѣ 529—531; — въ полномъ товариществѣ 555—557;—въ товариществѣ на вѣрѣ 594, 596, 605;—въ акціонерномъ товариществѣ или товариществѣ съ вкладомъ, раздѣленнымъ на акціи 616, 629—632, 639, 641, 644, 656, 657, 676;—въ артельномъ товариществѣ 680, 704.

Придаточныя права 109, 129, 151, 190.

Признаніе долга 15, 16.

Приказодатель 407. См. *приказъ*.

Приказодержатель 406. См. *приказъ*.

Приказополучатель 406. См. *приказъ*.

Приказъ 406—414. Понятіе 406. Погашеніе приказомъ долга приказодателя 407. Обязанность вѣрителя увѣдомить должника въ случаѣ отказа принять приказъ 408. Безусловное принятіе приказа; послѣдствія 409. Обязанности приказополучателя, состоящаго должникомъ приказодателя 410. Обязанность приказодержателя увѣдомить приказодателя объ отказѣ приказополучателя произвести платежъ 411. Отмѣна приказа 412. Приказы на предъявителя 413. Передача требованій, обезпеченныхъ залогомъ 414. См. 839, 841, 842. См. также

кредитный приказъ, переводныя письма, бумаги по приказу. Вексель по собственному приказу 724.

Прикащики путешествующіе 429.

Примиреніе. Вызовъ къ мировому судьѣ въ видахъ примиренія; послѣдствія такого вызова 154.

Принадлежности недвижимости 211. Принадлежности существенныя переводнаго векселя 722—725;—простаго векселя 825, 827 п. 2;—векселя, писаннаго за границею 823, 827 п. 11;—чека 830;—бумагъ по приказу, подобныхъ векселямъ 838, 839. См. *форма.*

Принудительная ликвидація 900.

Принужденіе 26—28.

Принятіе предложенія заключить договоръ 3 — 8; — приказа, содержащагося въ кредитномъ письмѣ 417;—приказа 409, 410. Принятіе (акцептація) векселя 736—743, 774—779, 827 п. 8. Взятіе обратно и ограниченіе совершеннаго принятія 736, 740. Принятіе нѣсколькихъ образцовъ 784;—надобныхъ векселямъ переводныхъ писемъ 841.

Припасы съѣстные 147.

Приращенія и плоды 253. См. *плоды.*

Прислуга. Время испытанія при наймѣ прислуги 344. Давность по ея требованіямъ 147, 153.

Присужденные къ наказанію, состоящему въ лишеніи свободы Д. 5.

Присутствующіе. Заключеніе договора между присутствующими 3, 4, 6.

Причиненіе смерти человѣку 52, 54. Убіеніе животнаго 66. Причиненіе вреда, убытковъ, ущерба см. *убытки.*

Пріобрѣтенныя права акціонеровъ 627.

Пріостановка платежей 96, 226, 332, 748, 827 п. 5. См. *платежъ.*

Пріостановка теченія давности 153. См. *давность.*

Пріѣзжіе. Отвѣтственность содержателей гостинницъ за сохранность ихъ вещей 486, 487.

Проба. Купля на пробу и по пробѣ. См. *купля.*

Провизія повѣреннаго 392;—коммиссіонера 430, 438, 440, 441, 442, 445; — при обратномъ требованіи вслѣдствіе неплатежа по векселю 768—770 (836, 838, 839).

Продажа 229—271. См. *купля, продажа съ торговъ.*

Продажа съ торговъ должной вещи вслѣдствіе замедленія вѣрителя 108;—вещи, присланной покупателю и имѣющей недостатки 248;—присланнаго коммиссіонеру для продажи товара, если есть основаніе опасаться быстрой порчи 434;—если нельзя сбыть товара, или данное коммиссіонеру порученіе отмѣнено 443. Продажа товара перевозчикомъ 454—456, 463.

Продленіе условнаго срока исполненія 93. См. *отсрочка.*

Продовольствіе 147.

Продолженіе молчаливое договора найма 291, 891;—аренды 311, 891;—личнаго найма 342, 891;—товарищества простаго, полнаго и на вѣрѣ 545, 572, 611, 891;—артельнаго товарищества 709, 881. Продолженіе акціонернаго товарищества или товарищества съ вкладомъ, раздѣленнымъ на акціи 626, 676.

Промессы 636.

Промыселъ. Отвѣтственность замужней женщины, занимающейся са-

мостоятельно промысломъ или ремесломъ 35, Д. 7. Промыселъ какъ предметъ аренды 296.

Просрочка вѣрителя 106—109. Когда вѣритель впадаетъ въ просрочку 106. Послѣдствія просрочки; право должника отдать должную вещь на храненіе 107. Право должника продать вещь съ публичнаго торга 108. Право должника взять обратно вещь, отданную на храненіе 109. См. также 759. Просрочка должника 117—125. Когда должникъ впадаетъ въ просрочку 117. Его отвѣтственность 118. Обязанность платить проценты за просрочку 119. Просрочка платежа процентовъ, ренты, подаренной суммы 120. Возмѣщеніе убытковъ, размѣръ коихъ превышаетъ сумму процентовъ за просрочку 121. Обѣщаніе неустойки 179, 180. Просрочка одной изъ сторонъ, участвующихъ въ договорѣ 122. Право другой стороны отступить отъ договора 123. Права отступающей стороны 124. Безполезность предмета удовлетворенія для вѣрителя вслѣдствіе просрочки должника 125. Просрочка продавца 234; — покупщика 263, 264;—нанимателя 287;—арендатора 312;—подрядчика 354;—подрядившаго 367. Просрочка вѣрителя, отказывающагося принять приказъ отъ своего должника 408;—приказодержателя 411. Просрочка препоручителя 443;—отправителя и получателя товара 454;—главнаго должника при поручительствѣ 511; — акціонера, не оплатившаго во время своей акціи; послѣдствія просрочки 634, 635, 676.

Простое товарищество 524—551. См. *товарищество простое.*

Простой вексель 825—829. См. *вексель.*

Протестъ. Учиненіе протеста въ непринятіи переводнаго векселя 736, 738, 744, 745, 748, 776, 786, 789;—въ неплатежѣ по нему 734, 762—765, 778, 780, 781, 786, 789;—по другимъ основаніямъ 738, 748, 776, 778, 786, 789. Учиненіе протеста по простому векселю 827 п. 3 (734), п. 4 (738), п. 5 (748), п. 7 (762, 763), п. 8 (778, 780, 781), п. 9 (789), 828;—по чеку и бумагамъ по приказу, подобнымъ векселямъ 834—836, 838—841. Производство по совершенію протеста 814—819, 827 п. 11, 901. См. также 813. См. *вексель.*

Противозаконныя дѣйствія 17, 75, 181;—условія 177.

Противонравственныя дѣйствія см. *безнравственныя* дѣйствія.

Проценты.

Общія постановленія. Размѣръ процентовъ 83. Ростовщичество 83 (335). Зачетъ частичной уплаты по процентному долгу 99. Росписка въ полученіи процентовъ 103. Проценты за просрочку 119—121, 634. Требованіе процентовъ по прекращеніи главнаго обязательства 129. Погашеніе давностью процентовъ 147, 151, 883. Перерывъ давности платежемъ процентовъ 154, 883. Проценты при переводѣ требованій 190, 194. Закладъ требованій, приносящихъ проценты 216.

Особыя постановленія. Проценты при куплѣ 241, 242, 253, 266;—займѣ 330, 334, 335, 337; — порученіи 398, 400; — коммиссіи 431 (398), 439; — фактическомъ представительствѣ 472, 474; — поручительствѣ 499;—въ простомъ товариществѣ 537;—въ полномъ товариществѣ 555 (537), 556, 557,

569;—въ товариществѣ на вѣрѣ 594 (537, 556, 557, 569), 603; — въ акціонерномъ товариществѣ или въ товариществѣ съ вкладомъ, раздѣленнымъ на акціи 630, 632, 634, 676;—въ артельномъ товариществѣ 694. Проценты по векселямъ 725, 768, 769, 770, 827 п. 2 и 7;—чекамъ и бумагамъ по приказу, подобнымъ векселямъ 836, 838, 839;—бумагамъ на предъявителя 849, 857.

Проценты на проценты 120, 335.

Процессъ. Привлеченіе къ участію въ процессѣ 238—240, 806, 827 п. 11. Расходы по веденію дѣла 241.

Публичная продажа см. *продажа съ торговъ.*

Публичное право 38, 64, 68, 76, 132, 349, 718, 719.

Публичныя книги 210, 281, 314.

Публичныя установленія (корпораціи) 719.

Публичный вызовъ къ предъявленію требованій 161.

Пункты существенные и второстепенные; соглашеніе по нимъ при заключеніи договора 2.

Путешествующіе. Отвѣтственность содержателей гостинницъ за сохранность ихъ вещей 486, 487.

Путешествующіе прикащики 429.

Пьянство 31, 57—59, Д. 4.

Пятнадцать дней, какъ разумѣть этотъ срокъ 88 п. 1, 751 п. 1.

Р.

Раздробительная продажа спиртныхъ напитковъ. Право иска по требованіямъ, возникающимъ изъ такой продажи 231.

Раздѣлительныя обязательства (альтернативныя). Право выбора должника 82.

Размѣръ процентовъ 83. Размѣръ процентовъ за просрочку 119;—процентовъ по займамъ 334, 337;—процентовъ съ вклада товарища 556 (594);—процентовъ по вексельнымъ требованіямъ 768—770, 827 п. 7. См. *проценты.*

Разница. Сдѣлки о разницѣ 512.

Разсудокъ см. *лишенные разсудка.*

Распорядители см. *торговые распорядители.*

Расточители Д. 5.

Расходы. Возмѣщеніе расходовъ 74, 241, 242, 312, 313, 315, 317, 318, 323, 400, 439, 472, 478, 537, 549 (555, 594). Расходы по передачѣ купленной вещи 232, 233;—по перевозкѣ 233.

Ревизоры 659.

Регрессъ см. *обратное требованіе.*

Реестръ торговый см. *торговый реестръ.*

Резолютивное условіе 174. См. *отмѣнительное условіе.*

Ремесло. Отвѣтственность замужней женщины, занимающейся самостоятельно промысломъ или ремесломъ 35, Д. 7.

Ремитентъ см. *векселеприобрѣтатель.*

Рента см. *пожизненная рента.*

Риги 290.

Римесса 769.

Рогатый скотъ 890.

Родители. Ихъ отвѣтственность за убытки, причиненные дѣтьми 61, 115. Теченіе давности по требованіямъ дѣтей къ ихъ родителямъ 153. См. также Д. 3.

Розничная торговля 147.

Розыгрышъ 515, 516.

Ростовщичество (27), 83. См. *проценты.*

Родъ вещей. Вещи, опредѣленныя по родовымъ признакамъ 81, 131, 204, 252, 329, 484, 485, 843.

Росписка платежная 101—103;— на векселѣ 758, 766, 772.

Ручательство. Передаточная надпись съ присоединеніемъ словъ: «безъ ручательства» 732, 827 п. 3.

Рыбная ловля. Право рыбной ловли; отдача въ аренду 296.

С.

Самостоятельный вексель (вексель въ одномъ образцѣ—sola-wechsel) 66. См. *вексель.*

Сбавка съ наемной платы 277;— съ арендной платы вслѣдствіе чрезвычайныхъ несчастій 308.

Сберегательныя кассы 335.

Свидѣтельства временныя 636. Свидѣтельства государственнаго казначейства, общинныхъ кассъ и т. п., ихъ амортизація 858. См. *банковые билеты.*

Свиньи 890.

Свобода. Послѣдствія наказанія, состоящаго въ лишеніи свободы Д. 5.

Свободныя услуги 348.

Свѣдущія лица 383.

Сдача работы см. *подрядъ*;—товара см. *перевозка.* Срокъ сдачи по торговымъ сдѣлкамъ 234. См. *срокъ.*

Сдѣлка о разницѣ 512.

Сдѣлки о розыгрышѣ 515, 516.

Секвестръ 483.

Семья. Семейныя отношенія 38, 76, 146. Члены семьи; отвѣтственность за убытки, ими причиненные 115, 116.

Сила непреодолимая см. *непреодолимая сила.*

Симуляція 16, 189.

Скидка см. *сбавка.*

Складочныя свидѣтельства 209, 212, 844.

Складъ 107.

Скотъ. Право загонять скотъ, причиняющій имѣнію вредъ 66. Закладъ скота 210. Наемъ скота 320. Отвѣтственность по очисткѣ недостатковъ проданнаго скота 890. См. *животныя.*

Сліяніе акціонернаго товарищества съ другимъ товариществомъ 627, 669.

Сложеніе долга, въ видѣ даренія 141. См. *отмѣна, сбавка.*

Слуги. Время испытанія при наймѣ ихъ 344. Давность по принадлежащимъ имъ требованіямъ 147, 153.

Случай. Невозможность исполненія обязательства вслѣдствіе случая 110, 118, 145. Невозможность пользованія нанятою вещью вслѣдствіе случая, имѣвшаго мѣсто по отношенію къ нанимателю 279; — арендованною вещью вслѣдствіе случая, имѣвшаго мѣсто по отношенію къ арендатору

298. Невозможность окончанія работы вслѣдствіе случая, имѣвшаго мѣсто по отношенію къ подрядившему 370. Случай, воспрепятствовавшій правильному ходу игры или пари 514, 515. Случайная гибель работы до ея сдачи подрядившему 367;—произведенія по доставленіи его издателю 387;—уже готоваго изданія 388. Несоблюденіе одной изъ формальностей или одного изъ сроковъ, необходимыхъ для сохраненія вексельнаго права, вслѣдствіе случая 813. Отвѣтственность за случай должника, впавшаго въ просрочку 118; — обѣщавшаго неустойку 181. Отвѣтственность за случай арендатора при сдачѣ переданнаго ему инвентаря 318; — ссудопринимателя въ случаѣ пользованія ссуженою вещью не сообразно ея свойству и назначенію 322;—перевозчика въ случаѣ утраты, гибели или порчи товара 457—459;—фактическаго представителя, предпринявшаго завѣдываніе дѣлами вопреки воли хозяина 470;—поклажепринимателя въ случаѣ пользованія данною на храненіе вещью безъ согласія поклажедателя 476; — содержателей гостинницъ 486, 487;—содержателей конюшенъ 488. Соглашеніе объ исключеніи отвѣтственности за случай 465, 487, 488. См. также *непреодолимая сила, страхъ за вещь.*

Смерть довѣрителя или повѣреннаго 42;—нанимателя 293;—арендатора 316;—ссудопринимателя 328;—нанимателя или нанявшагося 347;—подрядчика 371;—автора 389;—довѣрителя или повѣреннаго 403;—хозяина торговаго распорядителя или торговаго уполномоченнаго 428;—препоручителя или коммиссіонера 431 (403);—отправителя или перевозчика 450 (403);—лица, на время жизни котораго установлена рента 517, 519;—товарища простаго товарищества 545; — неограниченно отвѣтственнаго товарища полнаго товарищества или товарищества на вѣрѣ 572, 575, 593, 611; — вкладчика 611;—членовъ правленія товарищества съ вкладомъ, раздѣленнымъ на акціи 676;—члена артельнаго товарищества 686, 687, 691;—хозяина фирмы 866. Причиненіе смерти лицу 52, 54. Убіеніе животнаго 66.

Смѣта. Превышеніе смѣты подрядчикомъ 366.

Смѣщеніе ликвидаторовъ 666. См. *отмѣна.*

Собраніе общее см. *общее собраніе.*

Собственность. Переходъ права собственности на движимыя вещи 199—209.

Совершеннолѣтіе 29, Д. 1, 2. См. *совершеннолѣтніе.*

Совершеннолѣтніе. Полная дѣеспособность совершеннолѣтнихъ 29, Д. 1, 2. Безусловная недѣеспособность 31, Д. 4. Лишеніе или ограниченіе дѣеспособности 29, Д. 5—8. Договоры и другія сдѣлки, заключенные совершеннолѣтними послѣ лишенія или ограниченія ихъ дѣеспособности 30, 32, 33, Д. 6. Отвѣтственность лица, право котораго вступать въ договоры ограничено, въ случаѣ самостоятельнаго занятія промысломъ или ремесломъ 34, 35. Объявленіе несовершеннолѣтняго совершеннолѣтнимъ Д. 2. См. *дѣеспособность, недѣеспособность.*

Совиновность потерпѣвшаго 51.

Совокупная отвѣтственность нѣсколькихъ должниковъ вообще 155,

159, 162—168;—нѣсколькихъ вѣрителей 169, 170. Совокупная отвѣтственность при недозволенныхъ дѣйствіяхъ 60;—должниковъ по недѣлимому обязательству 79;—нѣсколькихъ ссудопринимателей 324; — нѣсколькихъ довѣрителей 401;—нѣсколькихъ повѣренныхъ 401;—нѣсколькихъ препоручителей или коммиссіонеровъ 431 (401); — нѣсколькихъ отправителей или перевозчиковъ 450 (401); — нѣсколькихъ поклажепринимателей 481; — поручителя вмѣстѣ съ главнымъ должникомъ 495;—нѣсколькихъ поручителей 496;—товарищей простаго товарищества 544 ч. 3;—товарищей полнаго товарищества 564, 565, 593;—вкладчика вмѣстѣ съ полными товарищами 598—600;—лицъ, выдавшихъ акціи до внесенія товарищества въ торговый реестръ, предъ владѣльцами такихъ акцій 623;—лицъ, дѣйствовавшихъ отъ имени товарищества до его внесенія въ торговый реестръ 623;—членовъ правленія и ликвидаторовъ акціонернаго товарищества предъ вѣрителями за убытки, причиненные имъ неправильнымъ распредѣленіемъ имущества прекратившагося товарищества 667;—членовъ правленія новаго товарищества за убытки, причиненные несоблюденіемъ правилъ объ отдѣльномъ управленіи дѣлами товарищества 669; — членовъ правленія акціонернаго товарищества за убытки, причиненные вѣрителямъ неправильнымъ возвращеніемъ или уменьшеніемъ основнаго капитала 670;—членовъ правленія и наблюдательнаго совѣта акціонернаго товарищества за убытки, причиненные товариществу или отдѣльнымъ акціонерамъ и вѣрителямъ товарищества нарушеніемъ своихъ обязанностей 673, 674;—членовъ правленія товарищества съ вкладомъ, раздѣленнымъ на акціи 676;—членовъ артельнаго товарищества 689, 690;—членовъ правленія и ликвидаторовъ за убытки, причиненные членамъ и вѣрителямъ артельнаго товарищества нарушеніемъ законныхъ обязанностей 714;—лицъ, дѣйствующихъ отъ имени общества, не пользующагося правами юридическаго лица 717; — нѣсколькихъ должниковъ по векселю 767, 808, 810, 827 п. 7 и 11. (Ср. 836, 838, 839).

Совокупные должники и вѣрители см. *совокупная отвѣтственность.*

Совокупныя требованія 162—170. См. *совокупная отвѣтственность.*

Совпаденіе 144.

Совѣтъ наблюдательный см. *наблюдательный совѣтъ, наблюдательное учрежденіе.*

Содержаніе. Доставленіе содержанія 132. Содержаніе пожизненное 523.

Содержатели гостинницъ. Требованія ихъ 231;—погашеніе давностью этихъ требованій 147, 883. Отвѣтственность содержателей гостинницъ за сохранность вещей пріѣзжихъ 486, 487. Содержатели конюшенъ; отвѣтственность ихъ за ввѣренныя имъ животныя, экипажи, сбрую и т. п. 488.

Соединеніе вѣрителя и должника въ одномъ и томъ же лицѣ 144;—акціонернаго товарищества съ другимъ товариществомъ (сліяніе) 627, 669.

Солома. Обязанность арендатора оставить въ имѣніи, по прекращеніи аренды, солому и навозъ послѣдняго года 319.

Сооруженіе 67, 68. См. *строеніе.*

Сопоручители 496. См. *поручительство.*

Сохраненіе вещи, присланной покупателю изъ другаго мѣста, если вещь имѣетъ недостатки 248;—присланнаго и не принятаго товара 454. См. *храненіе.*

Спиртные напитки. Право иска по требованіямъ, возникающимъ изъ раздробительной продажи спиртныхъ напитковъ 231.

Способность см. *дѣеспособность, недѣеспособность.*

Срокъ. Срокъ для принятія предложенія заключить договоръ 3. Срокъ, по истеченіи котораго договоръ, заключенный подъ вліяніемъ ошибки, обмана или страха, почитается одобреннымъ 28. Срокъ исполненія договоровъ 86—96. Продленіе этого срока 93. Срокъ внесенія срочныхъ платежей по договорамъ найма и аренды; прекращеніе договора въ случаѣ неуплаты въ срокъ 287, 312. Срокъ, въ теченіи котораго получатель товара вправѣ требовать отъ перевозчика отвѣтственности за поврежденіе 462. Срокъ, по истеченіи котораго поручитель освобождается отъ отвѣтственности 502. Срокъ въ теченіи котораго поручитель вправѣ потребовать отъ вѣрителя предъявленія взысканія 503;—по истеченіи котораго поручитель вправѣ потребовать отъ вѣрителя заявленія требованія платежа 503. Срокъ, въ теченіи котораго акціонерное товарищество вправѣ принять на себя обязательства, заключенныя отъ его имени до внесенія товарищества въ торговый реестръ 623. Срокъ, до истеченія котораго отвѣтствуетъ первоначальный пріобрѣтатель именной акціи 637. Срокъ предъявленія акціонерамъ баланса 641, 646. Срокъ, по истеченіи котораго можетъ послѣдовать распредѣленіе имущества прекратившагося товарищества 667. Срокъ храненія книгъ прекратившагося товарищества 668. Срокъ предъявленія возраженій противъ постановленія общаго собранія о сложеніи съ лица отвѣтственности за причиненные убытки 675. Срокъ, въ теченіи котораго продолжается отвѣтственность члена, выбывшаго изъ артельнаго товарищества 691, 692. Срокъ, по истеченіи котораго можетъ послѣдовать распредѣленіе имущества такого таварищества 713. Срокъ при векселяхъ 713, 722 п. 4, 734, 737, 738, 749—754, 762, 778, 780, 781, 796, 819, 825 п. 4, 827 п. 6 (749—754), 827 п. 11 (819), 851. Срокъ при чекахъ 833—836. Срокъ предъявленія векселя и другихъ дѣйствій 819, 827 п. 11. Переходныя постановленія 882, 883.

Ссуда. Договоръ ссуды 321—328. Понятіе 321. Обязанности ссудопринимателя 322. Расходы на вещь, отданную въ ссуду 323. Ссуда вещи нѣсколькимъ лицамъ 324. Прекращеніе ссуды, продолжительность коей не опредѣлена договоромъ 325. Право ссудодателя потребовать обратно вещь въ случаѣ пользованія ею не сообразно съ договоромъ 326. Право обратнаго требованія, если ни срокъ ссуды, ни образъ пользованія вещью не опредѣлены 327. Прекращеніе ссуды смертью ссудопринимателя 328.

Ссудодатель см. *ссуда.*

Ссудопринимать см. *ссуда.*

Старый стиль см. *стиль.*

Статьи въ журналахъ и газетахъ 376.

Стиль старый и новый; опредѣле-

ніе срока платежа по векселю 753, 827 п. 6.

Страхованіе. Договоры страхованія 896.

Страховыя общества 613, 899.

Страхъ (metus) 26—28.

Страхъ за вещь (periculum rei). Переходъ страха на вѣрителя 145, 204; — на поклажепринимателя при depositum irregulare 484, 485. Страхъ за вещи, передаваемыя товарищемъ товариществу 528 (555, 594). См. *случай*.

Строеніе. Предотвращеніе опасности отъ строенія или другаго сооруженія 68. Отвѣтственность за убытки, причиненные неисправнымъ содержаніемъ или недостатками въ самой постройкѣ 67.

Стряпчіе 147.

Субститутъ. Отвѣтственность повѣреннаго за вину своего субститута (представителя) 397. См. *порученіе*.

Судебные агенты 147.

Судопроизводство см. *взысканіе*.

Судъ третейскій 240, 394.

Сумасшествіе 31, 58, 63, Д. 4.

Сумма векселя. Означеніе ея прописью въ текстѣ векселя 722 п. 2, 723, 725, 825 п. 2, 827 п. 2 (723, 725). См. *вексель*.

Супруга см. *жена*.

Супруги. Давность по взаимнымъ требованіямъ супруговъ 153.

Существенные пункты. Соглашеніе по нимъ при заключеніи договора 2.

Счетная монета 756.

Счетъ текущій 138.

Съѣстные припасы 147.

Т.

Талонъ 849.

Тара 262.

Текущій счетъ 138.

Телеграмма. Обмѣнъ телеграммами при заключеніи договора 12, 14. Дѣловыя письма и телеграммы 541 555, 594, 641, 878—880.

Товарищество.

1. Товарищество простое. I. Понятіе 524. II. Взаимныя отношенія товарищей 525—542. III. Отношенія товарищей къ третьимъ лицамъ 543—544. IV. Прекращеніе товарищества 545—551.

2. Товарищество полное. I. Понятіе и возникновеніе 552—554. II. Отношенія товарищей между собою 555—558. III. Отношенія товарищей къ третьимъ лицамъ 553 п. 4, 554, 559—571. IV. Прекращеніе товарищества. Выходъ изъ него отдѣльныхъ товарищей 572—579. V. Ликвидація товарищества 580—584. Погашеніе давностью исковъ противъ товарищей 585—589.

3. Товарищество на вѣрѣ 590—611, 677. I. Понятіе и возникновеніе 590—593. II. Отношенія товарищей между собою 594—596. III. Отношенія товарищества на вѣрѣ къ третьимъ лицамъ 597—610. IV. Прекращеніе товарищества. Выходъ изъ него отдѣльныхъ товарищей 611 ч. 1 (572—579), 611 ч. 2. Ликвидація 611 (580—584). Исковая давность 611 (585—589). См. *вкладчикъ*.

4. Товарищество на акціяхъ 612—

677, 898, 899. I. Общія постановленія 612—628. Понятіе 612. Учрежденія, къ которымъ статьи объ акціонерномъ товариществѣ не примѣняются 613, 899. Родъ и свойство акцій 614, 636—638. Учрежденіе товарищества 615—625. Договоръ товарищества (уставъ) 615, 616. Подписка на акціи; оплата пятой части акціи 615, 617, 618. Общее собраніе акціонеровъ 618—620, 622. Взносы, состоящіе не изъ наличныхъ денегъ; имущество, принимаемое товариществомъ въ счетъ основнаго капитала; предоставленіе акціонерамъ или учредителямъ особыхъ выгодъ 619, 620. Внесеніе въ торговый реестръ и объявленіе во всеобщее свѣдѣніе 621, 622, 624. Пріобрѣтеніе правъ юридическаго лица 623, 625. Отвѣтственность за дѣйствія, совершенныя отъ имени учреждаемаго товарищества 623. Особыя правила, касающіяся постановленій общаго собранія 616, 619, 626, 627. Пріобрѣтенныя права акціонеровъ 627. Запрещеніе пріобрѣтенія товариществомъ своихъ акцій 628. II. Права и обязанности акціонеровъ 629—641. См. *акціонеры*. III. Органы акціонернаго товарищества 642—663. Общее собраніе 643—648. Правленіе; его составъ 649, 650. Представительство товарищества по отношенію къ третьимъ лицамъ 651—654. Заботы о веденіи торговыхъ книгъ и представленіи отчета 655 (641). Правила составленія баланса 656. Обязанности правленія въ случаѣ, если капиталъ товарищества уменьшился на половину, или если долги товарищества не покрываются его имуществомъ 657. Обязанность членовъ правленія внести на храненіе акціи товарищества 658 (616). Наблюдательное учрежденіе 659—663. IV. Прекращеніе товарищества 664—670. Прекращеніе товарищества вообще 664—668;—вслѣдствіе сліянія съ другимъ товариществомъ 669;—вслѣдствіе возвращенія основнаго капитала акціонерамъ или вслѣдствіе уменьшенія этого капитала 670. V. Отвѣтственность 671—675. Отвѣтственность учредителей 671, 675;—уже учрежденнаго товарищества по выпуску акцій или облигацій 672, 675;—членовъ правленія и наблюдательнаго совѣта предъ товариществомъ 673;—предъ отдѣльными акціонерами и вѣрителями товарищества 674, 675. Другіе случаи отвѣтственности 623, 667, 669. VI. Товарищество на вѣрѣ съ вкладомъ, раздѣленнымъ на акціи 676, 677. Переходныя правила 898, 899. См. *акціи, подписка на акціи, основной капиталъ, учредители*.

5. *Товарищество артельное* 678—715. I. Возникновеніе 678—682. Понятіе и учрежденіе 678—681. Измѣненіе устава 682. II. Права и обязанности членовъ артельнаго товарищества 683—694. Вступленіе въ товарищество 683. Выбытіе изъ товарищества 684—687. Отвѣтственность по обязательствамъ товарищества 681, 688—692. Давность исковъ, вытекающихъ изъ личной отвѣтственности членовъ товарищества 693. Права личныхъ вѣрителей члена 694. Право голоса въ общемъ собраніи 707. III. Органы артельнаго товарищества 680, 695—708. Правленіе (дирекція) 695—704. Комитеты (наблюдательный совѣтъ, административный совѣтъ) 705. Общее собраніе 706—708. IV. Прекращеніе и ликвидація 709—714. V. Постановленія, касающіяся отвѣтственности органовъ артельнаго това-

рищества и самаго товарищества 714, 715.

См. также *товарищи, вкладъ, вкладчикъ, общества, прибыли, торговый реестръ.*

Товарищи. Право товарища требовать возмѣщенія сдѣланныхъ имъ издержекъ и понесенныхъ убытковъ при веденіи дѣлъ товарищества 537, 555, 594. Обязанность простаго товарища не заключать для личной своей выгоды сдѣлокъ, коими достиженіе цѣли товарищества затрудняется 536. Неограниченно отвѣтственный товарищъ полнаго товарищества или товарищества на вѣрѣ: его обязанность не совершать за свой счетъ или за счетъ третьяго лица сдѣлки, однородныя съ сдѣлками, заключаемыми товариществомъ 558, 594;—его отвѣтственность предъ вѣрителями товарищества 564, 601;—права его личныхъ вѣрителей 566, 569—571, 574, 607 ч. 1, 608, 611 (574, 577);—зачетъ его личныхъ требованій или долговъ съ долгами или требованіями товарищества 571, 607 ч. 1;—его отвѣтственность при вступленіи въ существующее полное товарищество или товарищество на вѣрѣ 565, 593. Продолженіе дѣлъ однимъ оварищемъ 571, 611.

Товаръ см. *перевозка.*

Толкованіе договора 16.

Торговая газета оффиціальная. Публикація въ ней 425, 604, 681, 682, 688, 689, 712, 716, 797, 852, 855, 862—864, 893.

Торговый реестръ. Внесеніе въ торговый реестръ и послѣдствія такого внесенія вообще 859—864, 865, 866, 868, 872, 874, 875, 876, 893, 894. Внесеніе выдачи и прекращенія неограниченной довѣренности 422, 425;—товарищей, уполномоченныхъ представлять полное товарищество 553, 554, 560, 561;—прекращенія полнаго товарищества, выбытія или исключенія товарища 579, 586; — продолженія дѣлъ однимъ товарищемъ 579, 586;—ликвидаторовъ полнаго товарищества 580;—товарищества на вѣрѣ 590—592, 599, 602;—товарищей, уполномоченныхъ представлять товарищество на вѣрѣ 592, 593, 598 (560, 561);—уменьшенія суммы вклада 604;—прекращенія товарищества на вѣрѣ, выбытія или исключенія товарища и назначенія особыхъ ликвидаторовъ 611 (579, 580, 586);—акціонернаго товарищества и относящихся къ нему измѣненій 621—624, 626, 627, 671, 898;—лицъ, уполномоченныхъ представлять товарищество 653, 654;—продолженія товарищества по истеченіи срока, опредѣленнаго его уставомъ 626; — прекращенія товарищества 665, 666, 669;—товарищества съ вкладомъ, раздѣленнымъ на акціи 676;—артельнаго товарищества 678, 680—682; — списка лично отвѣтственныхъ членовъ артельнаго товарищества, ихъ вступленія въ товарищество или выбытія изъ него 691, 702;—членовъ правленія артельнаго товарищества 696;—прекращенія артельнаго товарищества 692, 711;—обществъ, преслѣдующихъ умственныя и нравственныя цѣли 716, 717. Примѣненіе законовъ о взысканіи и судопроизводствѣ по векселямъ лишь къ лицамъ и товариществамъ, внесеннымъ въ торговый реестръ 720, 827 п. 1, 836 (865).

Торговая фирма см. *фирма.*

Торговля розничная 147.

Торговые распорядители 39,

45, 422—425, 427, 428, 562 (598), 892.

Торговый текущій счетъ 138.

Торговый уполномоченный 39, 45, 426—428, 892.

Торговыя книги 541 (555, 594), 641, 655, 660, 667, 668, 701, 712, 877—880, 903.

Традиція см. *передача.*

Транзитныя пошлины 233.

Трассантъ см. *векселедатель, чекодатель.*

Трассатъ см. *плательщикъ.*

Требованія см. *обязательства.*

Третейскій судъ 154, 240, 394.

Третьи лица. Удовлетвореніе вѣрителя третьимъ лицомъ 126. Обѣщаніе исполненія чего либо третьимъ лицомъ 127. Договоры въ пользу третьихъ лицъ 128, 135. Добросовѣстныя третьи лица 16, 41, 43, 423, 425, 429, 561, 598, 599, 654, 700, 898. Отвѣтственность за вину третьихъ лицъ 61—67, 115, 220, 285, 306, 322, 351, 397, 459, 486—488. См *вина.*

Тѣлесныя поврежденія 53, 54.

У.

Убійство человѣка 52, 54;—животнаго 66.

Убытки. Возмѣщеніе убытковъ, послѣдовавшихъ вслѣдствіе неувѣдомленія о запоздавшемъ полученіи заявленія о принятіи, своевременно отправленнаго 5;—вслѣдствіе заблужденія по собственной винѣ 23; — вслѣдствіе одобренія необязательнаго договора 28;—вслѣдствіе заключенія договора лицомъ недѣеспособнымъ 33, Д. 3, 6; — вслѣдствіе невозвращенія акта уполномочія 43;—вслѣдствіе неодобренія договора, заключеннаго лицомъ, къ тому неуполномоченнымъ 48. Убытки, причиненные недозволенными дѣйствіями 50—69. Убытокъ, причиненный умышленно, либо по неосторожности 50. Способъ и размѣръ вознагражденія 51. Совиновность потерпѣвшей стороны 51. Вредъ, послѣдовавшій вслѣдствіе причиненія смерти 52 и 54;—тѣлеснаго поврежденія 53 и 54. Вредъ, причиненный доброму имени лица 55. Вредъ, причиненный при необходимой оборонѣ 56 и 59;—въ состояніи безсознательности 57 и 59;—лицомъ невмѣняемымъ 58 и 59. Совокупная отвѣтственность лицъ, совмѣстно причинившихъ вредъ 60. Отвѣтственность лица, имѣющаго право надзора, за убытки, причиненные подчиненными ему лицами 61, 62, 63. Отвѣтственность должностныхъ лицъ за убытки, причиненные ими при исполненіи своихъ обязанностей 64;—при отправленіи ими какого либо промысла 64. Убытки, причиненные животными 65, 66. Убытки, послѣдовавшіе отъ неисправнаго содержанія строенія или недостатковъ въ постройкѣ 67, 68. Погашеніе давностью исковъ о вознагражденіи за вредъ 69, 883. Убытки, причиненные неисполненіемъ обязательствъ 110—125. Обязанность должника вознаградить за убытки, развѣ бы онъ доказалъ, что не виновенъ въ неисполненіи обязательства 110. Обязательство сдѣлать что либо 111;—не дѣлать чего либо 112. Предѣлы отвѣт-

ственности должника 113. Недѣйствительность соглашенія объ освобожденіи должника отъ отвѣтственности 114. Отвѣтственность должника за вину членовъ семьи, своихъ рабочихъ и служащихъ у него лицъ 115. Размѣръ убытковъ 116. Убытки, причиненные просрочкою должника 119—125, 179, 180; см. *просрочка*. Убытки, послѣдовавшіе вслѣдствіе неисполненія третьимъ лицомъ обѣщаннаго 127. Убытки послѣдовавшіе вслѣдствіе недобросовѣстнаго пріобрѣтенія вещи 207, 208;—вслѣдствіе ухудшенія, гибели, самовольнаго отчужденія или заклада вещи, данной въ закладъ 220. Убытки при договорѣ купли 234, 241, 242, 243—259, 263;—при договорѣ мѣны 273;—при договорѣ найма 277, 278, 280, 281, 283, 284, 285, 287, 292, 293;—при договорѣ аренды 297 (277, 278, 280), 305, 306, 310, 314, 317, 318;—при договорѣ ссуды 322;—при договорѣ личнаго найма 345, 346; — при договорѣ подряда 352, 354—356, 358, 368, 369, 370;—при порученіи 395, 397, 400—402;—при приказѣ 408, 411;—при неограниченной довѣренности и торговомъ уполномочіи 427; — при коммиссіи 433;—при договорѣ перевозки 453, 456, 457—459;—при фактическомъ представительствѣ 470, 471; — при договорѣ поклажи 476, 477, 486—488; — при поручительствѣ 508, 510; — въ простомъ товариществѣ 537, 538;—въ полномъ товариществѣ 555;—въ товариществѣ на вѣрѣ 594;—въ акціонерномъ товариществѣ 623; 647, 650, 667, 669, 670, 671—675, 676; — въ артельномъ товариществѣ 714, 715;—при векселяхъ 776, 781, 813, 827 п. 8 и 12;—при чекѣ 835, 837;—вслѣдствіе невнесенія въ торговый реестръ 860;—вслѣдствіе незаконнаго пользованія фирмою 878.

Убытки и прибыли въ товариществѣ 529—531; 555—557; 594, 596, 605; 616, 629—632, 639, 641, 644, 656, 657, 676, 680, 704. См. *прибыли*.

Увѣчье 53.

Угроза 26—28. См. *страхъ*.

Удержаніе. Право удержанія 66, 224—228, 294, 295, 297, 399, 442, 461, 887.

Украденныя и потерянныя вещи 205 — 208, 213, 227, 294, 295, 297;—векселя и другія бумаги см. *амортизація, возвратъ*.

Украшенія 74, 472.

Уничтоженіе см. *амортизація*.

Упадъ. Договоръ объ упадѣ 222, 884.

Упаковка 262, 452.

Уполномочіе см. *полномочіе*.

Уполномоченный торговый 39, 45, 426—428, 892.

Условія. Общія постановленія 171 — 177. Условія отлагательныя; послѣдствія 171. Обязанности должника, пока условіе не наступило 172. Передача обѣщанной вещи до наступленія условія 173 Условія отмѣнительныя, послѣдствія 174. Исполненіе условія лицомъ, въ договорѣ неучаствовавшимъ 175. Недобросовѣстное воспрепятствованіе наступленію договора; послѣдствія 176. Условія противозаконныя и безнравственныя 177. Переходъ страха за вещь, если договоръ поставленъ въ зависимость отъ условія 204. Условіе, подразумѣвающееся при всякой подпискѣ на акціи 617.

Услуги свободныя 348.

Уставъ товарищества на акціяхъ

615, 616, 619, 621, 626—631, 633, 634, 636, 637, 640, 641, 644, 648—651, 662, 664, 671;—измѣненіе устава 626, 627. Уставъ товарищества съ вкладомъ, раздѣленнымъ на акціи 676. Уставъ артельнаго товарищества 679—681, 683—689, 699, 706—708, 709, 710, 713;—измѣненіе устава 682. Переходныя постановленія 898. См. *товарищество.*

Установленія публичныя (корпораціи) 719.

Установленія по выдачѣ рентъ 335.

Устраненіе сдѣланнаго въ нарушеніе обязательства 112.

Уступка требованій см. *передача.*

Усыновленіе Д. 8.

Утрата права объявить договоръ, заключенный подъ вліяніемъ страха, обмана или ошибки, недѣйствительнымъ 28; — права собственности и прочихъ вещныхъ правъ на движимыя вещи 205—209, 213;—права иска объ очисткѣ недостатковъ проданной вещи вслѣдствіе упущенія своевременнаго заявленія 246, 247 (258, 259);—правъ противъ подрядчика въ виду недостатковъ заказанной работы 357, 360, 361; — противъ давшаго порученіе 420;—противъ перевозчика 462;—противъ поручителя 502, 503, 509;—противъ подписчика на именныя акціи 637;—противъ лично отвѣтственныхъ членовъ артельнаго товарищества 691, 692. Утрата вексельнаго требованія вслѣдствіе несоблюденія предписаннаго срока или формальности 737, 738, 743, 750, 761, 762—765, 778, 780, 786, 789, 813, 827 п. 4, 6, 7, 8, 9, 12, 828;—права обратнаго требованія при чекахъ 835, 836; — требованій, основанныхъ на бумагахъ, подобныхъ векселямъ 838, 841. Переходныя постановленія 883. См. *давность.*

Утрата дѣеспособности 42, 45, 403 (431, 450), 545, 572, 578, 611, 676. См. *недѣеспособность.*

Учетъ 94.

Учредители товарищества на акціяхъ. Особыя выгоды, имъ предоставляемыя 619, 622. Ихъ отвѣтственность 623, 671, 675. См. *товарищество на акціяхъ.*

Учрежденіе 719.

Ущербъ см. *убытки.*

Ф.

Фабрики. Складъ машинъ и орудій, составляющихъ ихъ принадлежность 211. Работа на фабрикахъ 349. Отвѣтственность ихъ владѣльцевъ 888.

Фактическое представительство 469—474. См. *представительство* фактическое.

Фарерскіе острова 804, 805.

Фирма. Общія постановленія 865, 866, 868, 874—876, 902. Фирма отдѣльнаго хозяина предпріятія 867, 868;—полнаго товарищества 552—554, 559, 561, 565, 865, 866, 868, 869, 871, 872, 874—876, 902;—товарищества на вѣрѣ 590—592, 597, 600, 606, 865, 866, 868, 870—872, 874—876, 902;—акціонернаго товарищества или товарищества съ вкла-

домъ, раздѣленнымъ на акціи 612, 616, 621, 652, 653, 865, 866, 868, 873, 875, 876, 902(676);—артельнаго товарищества 680, 865, 866, 868, 873, 875, 876, 902.

Форма договоровъ. Общія постановленія 2, 9—16, 140. Особыя постановленія: форма дареній 10, 141;—перевода требованій 184, 185, 186, 191, 198;—заклада 210—215, 217;—договора найма 275;—договора аренды 297 (275);—кредитнаго приказа 418;—выдачи неограниченной довѣренности 422; — поручительства 491;—договора о пожизненной рентѣ 518;—учрежденія полнаго товарищества 552;—учрежденія товарищества на вѣрѣ 590;—учрежденія товарищества на акціяхъ или товарищества съ вкладомъ, раздѣленнымъ на акціи 615, 676; — подписки на акціи 615; — передачи именныхъ акцій 637;—договора артельнаго товарищества 679, 683;—переводнаго векселя 722, 725;—передаточной надписи 729, 730, 827 п. 3, 844;—принятія векселя 739;—протеста 814—816;—простаго векселя 825, 826, 827 п. 2, 11;—векселя, писаннаго за-границею 823, 827 п. 11;—чека 830;—billets á ordre 838;—переводныхъ писемъ 839;—бумагъ на предъявителя 846. Форма постановленій общаго собранія акціонернаго товарищества 618, 619, 626, 627.

Фрахтовый договоръ 449—468. См. *перевозка*.

Х.

Хозяинъ 62, 63, 115, 427, 428, 892.

Храненіе см. *внесеніе на храненіе, поклажа*.

Ц.

Цессіонарій см. *передача* требованій

Цессія см. *передача* требованій.

Цѣна. Искъ объ уменьшеніи цѣны 249—252, 254, 257—259.

Ч.

Частичная уплата 154.

Частичный платежъ 78, 99, 100, 221;—по векселю 757, 758, 827 п. 6.

Часть. Платежъ части долга 78, 99, 100, 221, 757, 758, 827 п. 6.

Чекодатель 830 п. 3, 831, 837.

Чекъ 830 — 837. Существенныя принадлежности чека 830. Условіе, при которомъ лишь возможна выдача чека 831. Лицо, которому онъ можетъ быть выданъ 832. Платежъ по предъявленіи 833. Непредъявленіе къ принятію; срокъ для предъявленія къ пла-

тежу 834. Послѣдствія просрочки въ предъявленіи къ платежу 835. Примѣненіе постановленій, касающихся переводныхъ векселей 836. Обязанность чекодателя уплатить предъявителю чека пять процентовъ сверхъ вознагражденія за причиненные убытки 837. См. также 413, 842, 845.

Честь. Принятіе векселя за честь 774—779, 827 п. 8, 840 (841). Платежъ за честь 780—782, 827 п. 8, 840. См. *вексель.*

Четверть года 88.

Чистка вещи, отданной въ наемъ 282.

Члены артельнаго товарищества см. *товарищество артельное.* Члены семьи; отвѣтственность за убытки, ими причиненные 115, 116.

Чужая вина. Отвѣтственность за убытки, причиненные по чужой винѣ 61—67, 115, 285, 306, 351, 397, 459, 486—488, 715. См. *недозволенныя дѣйствія, вина.*

Э.

Экземпляры. Число экземпляровъ изданія 377.

Экипажи 488.

Экспедиторъ 448, 467, 468.

Ю.

Юридическія лица. Отвѣтственность юридическихъ лицъ за вину ихъ представителей, служащихъ и рабочихъ 62, 115. Возникновеніе и положеніе юридическихъ лицъ 719. См. также 42, 623, 678, 717.

Я.

Ярмарочные векселя 722 п. 4, 825 п. 4. Предъявленіе ихъ къ пріятію 736. Срокъ платежа по нимъ 754, 827 п. 6. См. *вексель.*

СРАВНИТЕЛЬНЫЙ УКАЗАТЕЛЬ

СТАТЕЙ

ШВЕЙЦАРСКАГО СОЮЗНАГО ЗАКОНА

ОБЪ ОБЯЗАТЕЛЬСТВАХЪ

И

УЛОЖЕНІЙ

ЦЮРИХСКАГО, ФРАНЦУЗСКАГО, ОБЩЕГЕРМАНСКАГО, ИТАЛІАНСКАГО, АВСТРІЙСКАГО, САКСОНСКАГО И ПРУССКАГО.

Швейцарскій законъ объ обязательствахъ.	Цюрихское гражданское уложеніе.	Французское гражданское и торговое уложенія.	Общегерманское торговое уложеніе, конкурсный и вексельный уставы.
1.	903.	1101, 1108, 1134.	279.
2.	915.	1135.	. . . . .
3.	904, 905.	. . . . .	. . . . .
4.	905.	. . . . .	318.
5.	906, 908.	. . . . .	319, 323.
6.	907.	. . . . .	337.
7.	905.	. . . . .	320.
8.	. . . . .	. . . . .	321.
9.	911.	1341 — 1348, 1834, 2074, 2075; т. 109.	317.
10.	. . . . .	. . . . .	. . . . .
11.	916, 917.	1341.	. . . . .
12.	914.	. . . . .	. . . . .
13.	918.	. . . . .	. . . . .
14.	913.	. . . . .	. . . . .
15.	. . . . .	1132.	301.
16.	934.	1156 — 1164, 1321, 1356 и сл., 1602.	278.
17.	955.	6, 1108, 1128, 1131, 1133.	. . . . .
18.	926.	1109, 1117.	. . . . .
19.	928.	1110.	. . . . .
20.	927.	1110.	. . . . .
21.	929.	1110.	. . . . .
22.	930.	. . . . .	294.
23.	. . . . .	. . . . .	. . . . .
24.	925.	1109, 1116.	. . . . .
25.	. . . . .	1116.	. . . . .

Италіанское гражданское и торговое уложенія.	Австрійское гражданское уложеніе.	Саксонское гражданское уложеніе.	Прусское земское право.
1104.	863.	98, 99, 782, 783.	I. 4, ст. 57 и сл.
. . . . .	885.	827.	I. 5, ст. 120 и сл.
. . . . .	861.	816, 817.	I. 5, ст. 91, 103.
. . . . .	862.	817.	I. 5, ст. 94.
т. 36	. . . . .	815, 817.	I. 5, ст. 103—105.
. . . . .	. . . . .	. . . . .	. . . . .
. . . . .	. . . . .	815, 816.	. . . . .
. . . . .	. . . . .	. . . . .	I. 5, ст. 102.
1341—1348; т. 44, 53.	883.	100, 821, 824.	I. 3, ст. 40 и сл.; I. 5, ст. 109 и сл.
. . . . .	. . . . .	. . . . .	. . . . .
1341—1348; т. 44, 53.	887.	826.	I. 5, 127 и сл.
т. 45.	884, 887.	825.	I. 5, ст. 116, 118, 142.
. . . . .	886.	. . . . .	I. 5, ст. 172—178.
. . . . .	884.	823—825.	I. 5, ст. 117.
1120.	. . . . .	1398.	. . . . .
1131, 1319.	914—916, 6.	91, 809 и сл., 828, 829.	I. 4, ст. 52—56, 65 и сл.; I. 5, ст. 252; I. 11, ст. 70—74.
1116.	878—880.	90, 793.	I. 5, ст. 39 и сл.
1108.	. . . . .	95, 837.	I. 4, ст. 78.
1109, 1110.	. . . . .	96, 838 и сл.	I. 5, ст. 75.
1109, 1110.	. . . . .	814.	I. 4, ст. 76, 77.
1109, 1110.	. . . . .	845.	I. 4, ст. 149, 150.
. . . . .	. . . . .	. . . . .	I. 11, ст. 436 и сл.
. . . . .	876.	844.	I. 4, ст. 79.
1108, 1115.	869, 871—874.	833 и сл.	I. 4, ст. 84 и сл., 14.
. . . . .	875.	833.	I. 4, ст. 89.

Швейцарскій законъ объ обязательствахъ.	Цюрихское гражданское уложеніе.	Французское гражданское и торговое уложенія.	Общегерманское торговое уложеніе, конкурсный и вексельный уставы.
26.	922, 923.	1109, 1111, 1113, 1117.	. . . . .
27.	924.	1112—1114.	. . . . .
28.	932, 933.	1115, 1117, 1304.	. . . . .
29.	919.	1123.	. . . . .
30.	921.	217 — 225, 450, 449, 513, 1124, 1125, 1305, 1314.	. . . . .
31.	920.	502, 503, 504.	. . . . .
32.	. . . . .	1125, 1311.	. . . . .
33.	269.	1312.	. . . . .
34.	270, 344, 345, 347.	487, 1308; т. 2, 3, 6.	. . . . .
35.	151, 169, 170.	220, 1426; т. 4. 5, 7.	6, 7, 8.
36.	949.	1119, 1997, 1998.	52.
37.	. . . . .	. . . . .	52, 368.
38.	. . . . .	. . . . .	. . . . .
39.	. . . . .	. . . . .	50.
40.	. . . . .	2004.	54.
41.	1184.	2005.	55.
42.	1182 и сл.	1122, 2003.	54, 297.
43.	1183.	2004.	. . . . .
44.	1186.	2908, 2009.	. . . . .
45.	. . . . .	. . . . .	. . . . .
46.	950—952.	1120, 1998.	. . . . .
47.	. . . . .	. . . . .	. . . . .
48.	954.	1120, 1997.	55, 298.
49.	953.	. . . . .	. . . . .
50.	1827 и сл., 1832, 1834 и сл., 1860 и сл.	1382, 1383.	. . . . .

Итальянское гражданское и торговое уложенія.	Австрійское гражданское уложеніе.	Саксонское гражданское уложеніе.	Прусское земское право.
1108, 1111, 1113.	870, 875.	93, 831, 832.	I. 4, ст. 31, 33. 42—44.
1112.	870.	94.	I. 4, ст. 34—41.
1115, 1300, 1309.	1487.	107, 847 и сл., 1016.	I. 4, ст. 45 и сл.
1105.	. . . . .	. . . . .	I. 5, ст. 9.
134—137, 277, 339, 1106, 1304; т. 9.	152, 244, 246, 247, 865.	787.	I. 5, ст. 10 и сл.
328, 335—337.	856.	89, 786.	I. 4, ст. 23 и сл.
1107, 1306.	865.	787.	I. 5, ст. 37, 38.
1307.	248, 866.	1547, 1641, 1823, 1912.	II. 1, ст. 334; I. 18, ст. 274; I. 5, ст. 33; I. 16, ст. 176.
135, 1305; т. 13, 14.	247.	. . . . .	I. 5, ст. 20.
135, 1305; т. 13, 14.	. . . . .	. . . . .	II. 1, ст. 335 и сл.
1128, 1752.	1017.	101, 788.	I. 13, ст, 1, 85. 153.
. . . . .	. . . . .	790, 791.	I. 13. ст. 1, 154.
. . . . .	. . . . .	. . . . .	. . . . .
. . . . .	1006 и сл., 1028.	. . . . .	. . . . .
1758.	1020.	. . . . .	I. 13, ст. 159 и сл.
1759.	. . . . .	. . . . .	I. 13, ст. 167 и сл.
1757.	1022—1024.	. . . . .	I. 13, ст. 186 и сл.
1758.	. . . . .	. . . . .	I. 13, ст. 161.
1762.	. . . . .	. . . . .	. . . . .
	. . . . .	. . . . .	. . . . .
1129, 1752.	1016.	789.	1. 13, ст. 90, 142 и сл.
. . . . .	. . . . .	. . . . .	I. 13, ст. 145.
1129, 1751.	1009.	789, 1317.	I. 13, ст. 9, 96, 128, 150, 151, 171. 229.
. . . . .	1041, 1042.	. . . . .	I. 13, ст. 214. 262.
1151, 1152.	1294, 1295.	116 и сл., 773 и сл., 1483 и сл.	I. 6, ст. 10 и сл.

Швейцарскій законъ объ обязательствахъ.	Цюрихское гражданское уложеніе.	Французское гражданское и торговое уложенія.	Об'цегерманское торговое уложеніе, конкурсный и вексельный уставы.
51.	1832, 1833, 1840, 1841, 1846—1848.	1149, 1150, 1151.	. . . . .
52.	1842—1844.	. . . . .	. . . . .
53.	1845.	. . . . .	. . . . .
54.	. . . . .	. . . . .	. . . . .
55.	. . . . .	. . . . .	. . . . .
56.	1838.	. . . . .	. . . . .
57.	1836.	. . . . .	. . . . .
58.	1835.	. . . . .	. . . . .
59.	. . . . .	. . . . .	. . . . .
60.	1828, 1829, 1850, 1851.	. . . . .	. . . . .
61.	1872, 1873.	1384.	. . . . .
62.	1873.	1384.	. . . . .
63.	1874.	1382, 1383, 1384.	. . . . .
64.	. . . . .	1384.	. . . . .
65.	1875 и сл.	1385.	. . . . .
66.	1870.	1385.	. . . . .
67.	1885, 1558.	1386.	. . . . .
68.	1888 и сл.	1386.	. . . . .
69.	1064.	2262.	. . . . .
70.	1229, 1234.	1376.	. . . . .
71.	1129, 1234.	1376.	. . . . .
72.	1075, 1216 и сл.	1235—1377.	. . . . .
73.	1225, 1226.	1378—1380.	. . . . .
74.	. . . . .	1381.	. . . . .
75.	1230 и сл.	. . . . .	. . . . .
76.	. . . . .	. . . . .	. . . . .

Итальянское гражданское и торговое уложенія.	Австрійское гражданское уложеніе.	Саксонское гражданское уложеніе.	Прусское земское право.
1227—1229.	1324, 1331, 1332.	124, 687, 688, 781.	I. 6, ст. 10 и сл., 85 и сл.; 18—21.
. . . . .	1327.	1491, 1492.	I. 6, ст. 68 и сл.
. . . . .	1325, 1326.	1489, 1490.	I. 6, ст. 111 и сл.
. . . . .	. . . . .	. . . . .	. . . . .
. . . . .	1329, 1330.	. . . . .	I. 6, ст. 131 и сл.
. . . . .	19.	178 и сл., 776.	. . . . .
. . . . .	1307.	120.	I. 6, ст. 40.
. . . . .	1310.	. . . . .	I. 6, ст. 41 и сл.
. . . . .	. . . . .	. . . . .	. . . . .
1156.	1301, 1302.	777, 778, 1495.	I. 6, ст. 29 и сл.
1151—1153, 1644.	1309.	779.	I. 6, ст. 60 и сл.
1151—1153, 1644.	1313—1315.	779.	I. 6, ст. 60 и сл.
1151—1153, 1644.	1313.	. . . . .	. . . . .
1151—1153, 1644.	. . . . .	1506, 1507.	II. 10, ст. 88—93, 127—145.
1154.	1320.	1560 и сл.	I. 6, ст. 70 и сл.
. . . . .	1321, 1322.	182, 488 и сл.	. . . . .
1155.	. . . . .	351.	. . . . .
. . . . .	343.	. . . . .	. . . . .
2135.	1489.	1016.	I. 6, ст. 54, 55.
1145.	1041, 1042.	1547 и сл.	I. 13, ст. 262 и сл.; I. 16, ст. 199 и сл.
1145.	1435.	. . . . .	. . . . .
1237, 1145, 1146.	1431, 1432.	1519 и сл.	I. 16, ст. 166.
1147—1149.	335, 330, 1437.	1527, 1528.	I. 16, ст. 189 и сл.; 201 и сл.
. . . . .	331, 332, 336.	1527, 1528.	I. 7, ст. 236 и сл.
75, 1150.	1174.	1540 и сл.	I. 16, ст. 205 и сл.

Швейцарскій законъ объ обязательствахъ.	Цюрихское гражданское уложеніе.	Французское гражданское и торговое уложенія.	Общегерманское торговое уложеніе, конкурсный и вексельный уставы.
77.	. . . . .	1236, 1237.	. . . . .
78.	984.	1244.	. . . . .
79.	. . . . .	1197, 1213, 1214, 1222, 1251.	. . . . .
80.	. . . . .	. . . . .	. . . . .
81.	985, 1415.	1246.	335.
82.	986.	1189, 1190, 1191.	. . . . .
83.	962, 963.	. . . . .	287, 289, 290.
84.	991 и сл.	1247, 1609.	324, 325.
85.	994 ч. 2.	. . . . .	324, 325.
86.	987.	. . . . .	326.
87.	. . . . .	. . . . .	327.
88.	. . . . .	1186.	328; в. у. 32.
89.	. . . . .	. . . . .	328 ч. 4.
90.	. . . . .	. . . . .	329; в. у. 92.
91.	. . . . .	. . . . .	330.
92.	. . . . .	. . . . .	332.
93.	. . . . .	. . . . .	333.
94.	990, 1435.	1187.	334.
95.	. . . . .	1184.	. . . . .
96.	. . . . .	1184, 1188, 1613.	. . . . .
97.	981.	. . . . .	336; в. у. 37.
98.	982.	. . . . .	. . . . .
99.	. . . . .	1254.	. . . . .

Итальянское гражданское и торговое уложенія.	Австрійское гражданское уложеніе.	Саксонское гражданское уложеніе.	Прусское земское право.
1238, 1239.	1421—1423.	690.	. . . . .
1246.	1415.	695.	I. 16, ст. 57.
1184, 1198, 1199, 1206, 1253.	890, 896.	1036, 1037.	. . . . .
. . . . .	889.	1038.	. . . . .
1248.	. . . . .	696.	I. 5, ст. 275.
1177, 1178.	906.	697, 698.	I. 5, ст. 274.
. . . . .	. . . . .	677.	II. 11, ст. 804, 830. 841.
1249, 1468.	905, 1413, 1420.	702 и сл.	I. 5, ст. 247 — 251; I. 11, ст. 769; I. 16, ст. 27, 52.
. . . . .	. . . . .	. . . . .	I. 11, ст. 772 и сл.
1173.	904, 1417.	711.	I. 5, ст. 230 и сл.; I. 16 ст. 54—56.
т. 285.	. . . . .	. . . . .	. . . . .
1174.	. . . . .	. . . . .	. . . . .
. . . . .	. . . . .	. . . . .	. . . . .
. . . . .	. . . . .	. . . . .	. . . . .
. . . . .	. . . . .	. . . . .	. . . . .
. . . . .	903.	. . . . .	I. 3, ст. 47; I 16, ст. 55.
. . . . .	. . . . .	. . . . .	. . . . .
1175.	. . . . .	717 и сл.	I. 5, ст. 241 и сл.; I. 16, ст. 56.
1165.	1052.	859.	I. 5, ст. 271, 232; I. 16, ст. 22, 23.
1165, 1176, 1469.	. . . . .	. . . . .	. . . . .
т. 39.	. . . . .	665 и сл.	I. 11, ст. 778 и сл.; I. 16, ст. 74—84.
. . . . .	. . . . .	672.	I. 16, ст. 28.
1256.	1416.	977.	I. 16, ст. 153, 154.

Швейцарскій законъ объ обязательствахъ.	Цюрихское гражданское уложеніе.	Французское гражданское и торговое уложенія.	Общегерманское торговое уложеніе, конкурсный и вексельный уставы.
100.	. . . . .	1256.	. . . . .
101.	. . . . .	1253, 1255, 1256.	. . . . .
102.	1045.	. . . . .	. . . . .
103.	1048.	1908.	. . . . .
104.	1048.	1282—1284.	. . . . .
105.	1044.	. . . . .	. . . . .
106.	960.	. . . . .	. . . . .
107.	995, 996.	1257, 1258 — 1260, 1264.	343.
108.	. . . . .	1264.	343.
109.	. . . . .	1261—1263.	. . . . .
110.	997 и сл., 1006.	1142 и сл., 1147, 1148, 1315.	367 ч. 1.
111.	983.	1142—1144.	. . . . .
112.	. . . . .	1142, 1143, 1145.	. . . . .
113.	1000—1004.	1137, 1147, 1148, 1928, 1992.	282.
114.	997 ч. 2.	1150, 1151.	. . . . .
115.	1007.	1384.	. . . . .
116.	997—1004.	1149, 1150, 1151, 1152.	283.
117.	958.	1139, 1146.	288.
118.	1008.	1302, 1138 ч. 2.	. . . . .
119.	957.	1153.	287, 288.
120.	959.	1153, 1154, 1155.	. . . . .
121.	1005.	1147, 1153 ч. 1.	. . . . .
122.	. . . . .	1184.	354, 355, 356.

Италіанское гражданское и торговое уложенія.	Австрійское гражданское уложеніе.	Саксонское гражданское уложеніе.	Прусское земское право.
1258.	. . . . .	. . . . .	. . . . .
1255, 1257, 1258.	1415, 1416.	977—979.	I. 16, ст. 150 и сл.
. . . . .	1426, 1428.	981, 983.	I. 16, ст. 86, 92, 101, 125 и сл.
1834.	1427, 1429.	985, 986.	I. 11, ст. 842, 843; I. 16, ст. 133 и сл.
1279.	1428.	982.	I. 16; ст. 98.
. . . . .	1428.	981.	I. 16, ст. 126 и сл.
. . . . .	1419.	746 и сл.	I. 16, ст. 218.
1259—1262, 1266.	1425.	756, 759, 760.	I. 16, ст. 213 и сл.
. . . . .	. . . . .	757.	I. 11, ст. 218.
1263—1265.	. . . . .	758.	. . . . .
1218 и сл., 1225, 1226, 1312.	912, 1295, 1298.	721 и сл., 731.	I. 5, ст. 360 и сл., 369 и сл.; I. 14, ст. 36 и сл.
1218, 1220.	. . . . .	. . . . .	. . . . .
1218, 1221, 1222.	. . . . .	762.	. . . . .
1124 — 1226, 1746, 1844.	. . . . .	728 и сл.	I. 5, ст. 277 и сл.
. . . . .	. . . . .	123.	I. 5, ст. 277, 283.
1153.	1313 и сл.	. . . . .	I. 6, ст. 50 и сл., 64 и сл.; I. 11, ст. 930; I. 13, ст. 36 и сл.
1227—1230.	1323, 1324, 1331, 1332.	685 и сл.	I. 5, ст. 285 и сл., 363, 371.
1221, 1223.	1334.	733 и сл.	I. 16, ст. 20, 21.
1219 § 2, 1298.	. . . . .	745.	I. 16, ст. 16.
1231.	1333.	742.	I. 11, ст. 827 — 832; I. 16, ст. 19, 64, 71.
1230, 1232, 1233.	998.	742, 679 и сл.	I. 11, ст. 821, 1079.
1225, 1231.	. . . . .	738, 742.	I. 11, ст. 833, 834.
1165, 1221.	919.	864.	I. 5, ст. 391, 393. I. 11. ст. 207, 229—231, 938, 1001.

Швейцарскій законъ объ обязательствахъ.	Цюрихское гражданское уложеніе.	Французское гражданское и торговое уложенія.	Общегерманское торговое уложеніе, конкурсный и вексельный уставы.
123.	. . . . .	1146, 1184.	357, 358.
124.	. . . . .	1146.	354—357, 358.
125.	. . . . .	1184.	356.
126.	. . . . .	1249—1252.	. . . . .
127.	. . . . .	1119, 1120.	. . . . .
128.	950.	1121.	. . . . .
129.	. . . . .	1278 и сл., 1287, 1301, 1908, 2034, 2180.	. . . . .
130.	. . . . .	. . . . .	. . . . .
131.	1049.	1289, 1291.	к. у. 46, 47.
132.	1055.	1293.	. . . . .
133.	. . . . .	1298.	. . . . .
134.	. . . . .	1294.	. . . . .
135.	. . . . .	. . . . .	. . . . .
136.	1050, 1051.	1188.	к. у. 48.
137.	. . . . .	1167; т. 446, 444.	к. у. 48 п. 3, 26, 49.
138.	. . . . .	1290.	. . . . .
139.	. . . . .	. . . . .	. . . . .
140.	1056—1059.	1282—1288.	317.
141.	. . . . .	. . . . .	. . . . .
142.	1060—1063.	1271—1281.	. . . . .
143.	1062.	1273.	. . . . .
144.	. . . . .	1300, 1301.	. . . . .
145.	1006.	1048, 1302, 1315.	. . . . .

Итальянское гражданское и торговое уложенія.	Австрійское гражданское уложеніе.	Саксонское гражданское уложеніе.	Прусское земское право.
1165, 1221.	. . . . .	865.	. . . . .
1165, 1221.	. . . . .	865.	. . . . .
1165, 1221.	. . . . .	. . . . .	. . . . .
1251—1253.	462, 1358, 1422, 1423.	445 и сл., 955.	I. 16, ст. 43 — 51; I. 20, ст. 37, 83.
1129.	. . . . .	799.	I. 5, ст. 40 и сл.
1128.	881.	852—855.	I. 5, ст. 174—177.
1174 и сл., 1282, 1297, 1925, 2029, 1834.	469, 1378, 1363.	986.	I. 11, ст. 843; I. 14, ст. 385; I. 16, ст. 473; I. 20, ст. 55 и сл.
. . . . .	. . . . .	. . . . .	. . . . .
1285, 1287.	1438 и сл.	988.	I. 300 и сл., 343 — 352, 359.
1289.	1440.	994. 995.	I. 16, ст. 363 и сл.
1294.	. . . . .	. . . . .	. . . . .
1290.	. . . . .	. . . . .	I. 16, ст. 328, 329.
. . . . .	. . . . .	. . . . .	. . . . .
1176.	. . . . .	. . . . .	. . . . .
1235.	. . . . .	. . . . .	. . . . .
1286.	. . . . .	. . . . .	. . . . .
. . . . .	. . . . .	996.	I. 16, ст. 372, 373.
1279—1284.	1444.	998 и сл.	I. 16, ст. 378 и сл. 380, 381, 387; I. 5, ст. 134.
. . . . .	. . . . .	. . . . .	. . . . .
1267—1277.	1375 и сл.	1001 и сл.	I. 16, ст. 450 и сл.; I. 14, ст. 399 и сл.; I. 16, ст. 262 и сл.
1269.	. . . . .	1001.	. . . . .
1296, 1297.	1445 и сл.	1008.	I. 16, ст. 476 и сл.
1226, 1298, 1312.	1447.	1009 и сл.	I. 5, ст. 364 и сл.; I. 16, ст. 199.

Швейцарскій законъ объ обязательствахъ.	Цюрихское гражданское уложеніе.	Французское гражданское и торговое уложенія.	Общегерманское торговое уложеніе, конкурсный и вексельный уставы.
146.	1064.	2234, 2219, 2262.	. . . . .
147.	. . . . .	2271—2273, 2277.	. . . . .
148.	. . . . .	2220.	. . . . .
149.	1065, 1066.	2274.	. . . . .
150.	. . . . .	2260, 2261.	. . . . .
151.	. . . . .	. . . . .	. . . . .
152.	. . . . .	. . . . .	. . . . .
153.	1067—1069.	2252, 2253, 2278.	. . . . .
154.	1071.	2244—2246, 2248.	. . . . .
155.	1071.	1206, 2249, 2250.	. . . . .
156.	. . . . .	. . . . .	. . . . .
157.	. . . . .	2247.	. . . . .
158.	. . . . .	2247.	. . . . .
159.	1076.	2220, 2225.	. . . . .
160.	. . . . .	2223.	. . . . .
161.	. . . . .	. . . . .	. . . . .
162.	940.	1197, 1200—1202.	280, 281.
163.	940.	1203, 1204, 1211.	. . . . .
164.	941.	1208.	. . . . .
165.	. . . . .	1205.	. . . . .
166.	942.	1209 — 1212, 1285, 1287, 1288.	. . . . .
167.	. . . . .	т. 542—545.	к. у. 61.
168.	942, 944, 945.	1213—1216, 1251 п. 3.	. . . . .
169.	937 и сл.	1197.	. . . . .
170.	. . . . .	1197, 1198, 1199.	. . . . .

Италіанское гражданское и торговое уложенія.	Австрійское гражданское уложеніе.	Саксонское гражданское уложеніе.	Прусское земское право.
1236, 2105, 2135; т. 917.	1479, 1486.	150, 1016.	I. 9, ст. 546, 568 и сл.; I. 16, ст. 7.
2138—2144; т. 922.	1480.	1017.	. . . . .
2107.	1502.	152.	I. 9, ст. 565 и сл.
т. 919.	1478.	158, 1018.	I. 9, ст. 545.
2133, 2134.	. . . . .	. . . . .	I. 9, ст. 547 и сл.
. . . . .	. . . . .	160.	I. 11, ст. 849.
. . . . .	1480.	. . . . .	I. 9, ст. 509.
2119, 2120, 2145.	1494—1496.	154—157.	I. 9, ст. 512 и сл., 524—526.
2125—2129.	1497.	162—165, 1404.	I. 9, ст. 551 и сл, 561, 562, 570.
1190, 2130, 2132.	. . . . .	1034.	I. 9, ст. 575, 576; I, 5, ст. 440; I. 14, ст. 391 и сл.
. . . . .	. . . . .	169.	. . . . .
. . . . .	. . . . .	168, 169.	I. 9, ст. 554.
2128.	. . . . .	166, 167.	I. 9, ст. 552, 553.
2107, 2112.	. . . . .	. . . . .	I. 9, ст. 564.
2109.	1501.	153.	. . . . .
. . . . .	. . . . .	. . . . .	. . . . .
1186—1188; т. 40.	889, 891.	1019—1021.	I. 5, ст. 424.
1189, 1190.	891.	1024.	I. 5, ст. 430 и сл.
1193.	. . . . .	1022, 1027.	I. 16, ст. 304—307.
1191.	894.	1025.	I. 5, ст. 438, 439.
1194 — 1197, 1281 — 1284.	893, 894.	1027—1035.	I. 5, ст. 435—437; I. 16, ст. 458, 493, 494.
. . . . .	. . . . .	. . . . .	. . . . .
1198—1201, 1253 №3.	896.	1036.	I. 5, ст. 443 и сл.
1184.	889, 892.	1019—1021.	I. 5, ст. 450.
1184, 1185.	892, 893.	1023, 1026 и сл.	I. 5, ст. 452.

Швейцарскій законъ объ обязательствахъ.	Цюрихское гражданское уложеніе.	Французское гражданское и торговое уложенія.	Общегерманское торговое уложеніе, конкурсный и вексельный уставы.
171.	977.	1168, 1179, 1181.	. . . . .
172.	. . . . .	1180.	. . . . .
173.	. . . . .	. . . . .	. . . . .
174.	978.	1168, 1183.	. . . . .
175.	. . . . .	1170, 1174.	. . . . .
176.	976.	1178.	. . . . .
177.	975.	1172.	. . . . .
178.	965 и сл.	1590.	285.
179.	969.	1152, 1226, 1228, 1229.	284.
180.	. . . . .	1152, 1229, 1130.	284.
181.	972.	1148, 1152, 1227, 1230.	. . . . .
182.	970.	1152, 1231.	284.
183.	1025, 1029.	1598.	. . . . .
184.	1026.	1341 — 1348, 1689, 1690, 1607.	317.
185.	1027.	. . . . .	368.
186.	1033.	1141, 1690.	. . . . .
187.	1031—1033.	1691.	. . . . .
188.	. . . . .	. . . . .	. . . . .
189.	1036.	1295, 1321, 1690.	. . . . .
190.	1034.	1692.	. . . . .
191.	. . . . .	1689, 1690.	. . . . .
192.	1138—1040.	1693—1695.	. . . . .
193.	. . . . .	. . . . .	. . . . .
194.	. . . . .	1630—1633.	. . . . .

Италіанское гражданское и торговое уложенія.	Австрійское гражданское уложеніе.	Саксонское гражданское уложеніе.	Прусское земское право.
1157, 1158, 1170.	897, 696.	112, 871.	I. 4, ст. 101 и сл.; I. 11, ст. 258.
1171.	. . . . .	872.	I. 4, ст. 103.
. . . . .	. . . . .	872, 874.	I. 11, ст. 259.
1157, 1158, 1164.	897, 696.	112, 883.	I. 4, ст. 114 и сл.; I. 11, ст. 260.
1159, 1162.	. . . . .	890.	I. 4, ст. 161, 162.
1169.	. . . . .	111.	I. 4, ст. 104 и сл.
1160.	698.	109, 877 и сл.	I. 4, ст. 136 и сл.
1217.	908 и сл.	893 и сл.	I. 5, ст. 205—225.
1209—1212; т. 414.	1036.	1428, 1429.	I. 5, ст. 292 и сл., 305 и сл., 311 и сл.
1212, 1213, 1230.	. . . . .	1431, 1432, 971.	I. 5, ст. 293.
1210, 1213, 1226.	. . . . .	1438, 1434.	I. 5, ст. 298, 310.
1214.	1336.	1430.	I. 5, ст. 299—304.
1458.	1393.	962, 964 и сл.	I. 11, ст. 382 и сл., 409.
1341, 1538, 1539, 1466.	1392, 943.	. . . . .	I. 11, ст. 393 и сл.
. . . . .	. . . . .	953 и сл.; 962.	I. 11, ст. 442, 443.
1126, 1539.	. . . . .	968.	I. 11, ст. 393.
1540.	1395.	972—974.	I. 11, ст. 413.
. . . . .	. . . . .	. . . . .	. . . . .
1291, 1319, 1539.	1396, 1442 и сл.	975.	I. 5, ст. 407, 408; I. 16, ст. 313 и сл.
1541.	. . . . .	954, 969.	I. 11, ст. 107, 403 и сл.
1538, 1539.	. . . . .	970.	I. 11, ст. 395.
1542, 1543.	1397.	971, 899 и сл., 949.	I. 11, ст. 420—441. 378.
. . . . .	. . . . .	. . . . .	. . . . .
1486.	. . . . .	912 и сл., 941 и сл.	I. 11, ст. 423 и сл.

Швейцарскій законъ объ обязательствахъ.	Цюрихское гражданское уложеніе.	Французское гражданское и торговое уложенія.	Общегерманское торговое уложеніе, конкурсный и вексельный уставы.
195.	. . . . .	. . . . .	. . . . .
196.	. . . . .	1240 (1167).	. . . . .
197.	1028.	. . . . .	. . . . .
198.	. . . . .	. . . . .	. . . . .
199.	646, 647.	938, 1138, 1141, 1583.	306, 337
200.	. . . . .	1604, 1606, 1607, 2228.	. . . . .
201.	. . . . .	2228.	. . . . .
202.	648.	1167.	к. у. 23—26.
203.	649.	. . . . .	. . . . .
204.	1436—1441.	1136 — 1138, 1182, 1583—1588, 1647.	345.
205.	652.	1141, 1599, 2279 (1599).	306.
206.	651, 654.	2279, 2280.	306.
207.	654.	1141.	306.
208.	1098, 1106.	2279, 2280.	307.
209.	. . . . .	1141.	649.
210.	855—858.	2071 и сл., 2074, 2076; т. 91, 92.	309.
211.	. . . . .	. . . . .	. . . . .
212.	. . . . .	т. 91, 92.	302, 303, 309, 374, 382.
213.	. . . . .	. . . . .	306.
214.	858.	2076; т. 91, 92.	309.
215.	859.	2074, 2075, 2076; т. 91, 92.	309.

Итальянское гражданское и торговое уложенія.	Австрійское гражданское уложеніе.	Саксонское гражданское уложеніе.	Прусское земское право.
. . . . .	1422.	. . . . .	I. 11, ст. 444.
1242 (1235).	. . . . .	. . . . .	. . . . .
. . . . .	. . . . .	. . . . .	. . . . .
. . . . .	. . . . .	. . . . .	. . . . .
1125 (1219), 1126, 1448.	425.	253.	I. 9, ст. 3, 6; I. 10, ст. 1.
1463, 1465, 1466.	426, 427.	194, 199.	I. 7, ст. 51 и сл., 62—65.
. . . . .	. . . . .	201.	I. 7, ст. 66 и сл.
1235.	428.	201.	I. 7, ст. 59, 70 и сл.
. . . . .	429.	204.	I. 11, ст. 128 и сл.
1125, 1163, 1219, 1448 и сл., 1504.	1064, 1048—1051.	266 и сл., 873, 1091.	I. 11, ст. 95 и сл., 130.
1126, 1459, 2146 (707—709); т. 57.	367, 368.	295, 296, 315.	I. 10, ст. 24; I. 15, ст. 24 и сл., 42—44; I. 20, ст. 185.
1126, 1459, 2146 (707—709); т. 57.	367.	295, 296, 315.	I. 15, ст 24 и сл.
1126, 1459, 2146 (707—709); т. 57.	368.	295, 296.	I. 10, ст. 24; I. 15, ст. 15, 17, 18, 19, 42—44.
1126, 1459, 2146 (707—709); т. 57.	371.	296.	I. 15, ст. 47 (45, 46).
1126, 1459, 2146 (707—709); т. 57.	. . . . .	. . . . .	I. 7, ст. 74; I. 10, ст. 23.
1878—1880, 1882.	448, 451, 452, 1368.	466, 467, 499.	I. 20, ст. 70, 71, 94, 104, 271. 286 и сл.
. . . . .	. . . . .	. . . . .	. . . . .
1882; т. 465 и сл.	. . . . .	. . . . .	I. 20, ст. 349 и сл.; 367 и сл.
. . . . .	456.	469, 470, 472.	I. 20, ст. 80.
1882; т. 465 и сл.	. . . . .	499.	I. 20, ст. 281.
1881, 1882; т. 454 и сл.	. . . . .	502 и сл.	I. 20, ст. 281 и сл., 288.

Швейцарскій законъ объ обязательствахъ.	Цюрихское гражданское уложеніе.	Французское гражданское и торговое уложенія.	Общегерманское торговое уложеніе, конкурсный и вексельный уставы.
216.	860.	2081.	. . . . .
217.	861.	. . . . .	. . . . .
218.	. . . . .	. . . . .	. . . . .
219.	865.	2076; т. 91, 92.	309.
220.	866, 867.	2080.	. . . . .
221.	864.	2082.	. . . . .
222.	869.	2078; т. 93.	310, 311.
223.	868.	2078.	. . . . .
224.	1136, 1596 — 1598, 1621, 1625, 1649, 1660, 1661, 1886, 1887.	867, 1612, 1613, 1749, 1948, 2082, 2102, 2280; т. 95.	313.
225.	. . . . .	. . . . .	313 ч. 2.
226.	. . . . .	. . . . .	314.
227.	. . . . .	. . . . .	306, 313.
228.	. . . . .	. . . . .	315; к. у. 41.
229.	1383, 1398.	1582, 1602.	. . . . .
230.	1428.	1651, 1612.	342 ч. 3.
231.	. . . . .	. . . . .	. . . . .
232.	1400.	1593, 1608.	351.
233.	1400, 1444.	1608, 1609.	344, 345.
234.	1401.	1610, 1611.	355—357.
235.	1404.	1625, 1626.	. . . . .
236.	. . . . .	1629.	. . . . .
237.	1408.	1627, 1628.	. . . . .

Итальянское гражданское и торговое уложенія.	Австрійское гражданское уложеніе.	Саксонское гражданское уложеніе.	Прусское земское право.
1886; т. 454 и сл.	457.	473.	I. 20, ст. 157, 284.
т. 454 и сл.	. . . . .	466.	. . . . .
т. 454 и сл.	454.	475.	I. 20, ст. 127 и сл.
1882; т. 454 и сл.	467.	486.	I. 20, ст. 118, 253 и сл.
1885.	459, 460, 1369.	1445.	I. 20, ст. 120, 121, 189.
1888.	1369.	474.	I. 20, ст. 163, 164, 177.
1884; т. 459.	1371.	383.	I. 20, ст. 33.
1884.	461 и сл.	479 и сл.	I. 20, ст. 197 и сл.
1023, 1469, 1863, 1888, 1958.	334, 471.	319, 767—769.	I. 20, ст. 171 и сл., 536 и сл.; I. 11, ст. 974.
. . . . .	. . . . .	. . . . .	. . . . .
. . . . .	. . . . .	. . . . .	I. 20, ст. 566; I. 11, ст. 975.
. . . . .	. . . . .	. . . . .	I. 20, ст. 546.
. . . . .	. . . . .	. . . . .	I. 20, ст. 545, 563 и сл.; I, 11, ст. 975.
1447.	1053 и сл.	1082 и сл.	I. 11, ст. 1, 76.
1469, 1508.	1052, 1062.	1098.	I. 11, ст. 92—94, 221.
. . . . .	. . . . .	. . . . .	. . . . .
1455, 1467.	. . . . .	. . . . .	. . . . .
1467, 1468.	. . . . .	701.	. . . . .
1468; т. 67, 69.	. . . . .	864, 865.	I. 5, ст. 393, 394; I. 11, ст. 97, 101.
1481, 1482.	923.	930.	I. 11, ст. 135; I. 5, ст. 334 и сл.
1485.	. . . . .	944.	I. 11, ст. 139.
1483, 1484.	. . . . .	947.	I. 11, ст. 137, 138.

Швейцарскій законъ объ обязательствахъ.	Цюрихское гражданское уложеніе.	Французское гражданское и торговое уложенія.	Общегерманское торговое уложеніе, конкурсный и вексельный уставы.
238.	1406.	. . . . .	. . . . .
239.	1407.	1640.	. . . . .
240.	. . . . .	. . . . .	. . . . .
241.	1400, 1411.	1630—1633.	. . . . .
242.	1412, 1413.	1636.	. . . . .
243.	1414—1416.	1625, 1641.	. . . . .
244.	. . . . .	1643.	. . . . .
245.	1417.	1642.	. . . . .
246.	1418.	1648.	347.
247.	1418.	1645.	350.
248.	1422.	. . . . .	348.
249.	1419, 1420.	1644.	. . . . .
250.	. . . . .	1644.	. . . . .
251.	. . . . .	1644.	. . . . .
252.	1420.	1644.	352.
253.	1421.	1645, 1646.	. . . . .
254.	. . . . .	1647.	. . . . .
255.	. . . . .	. . . . .	. . . . .
256.	. . . . .	. . . . .	. . . . .
257.	1426.	1648.	349.
258.	. . . . .	. . . . .	349.
259.	1426.	. . . . .	350.
260.	1427.	1650, 1651.	346.

Итальянское гражданское и торговое уложенія.	Австрійское гражданское уложеніе.	Саксонское гражданское уложеніе.	Прусское земское право.
. . . . .	931.	931—933, 935.	I. 11, ст. 136, 143—146.
1497.	931.	933, 938.	I. 11, ст. 145, 146, 148.
. . . . .	. . . . .	936, 938.	I. 11, ст. 147.
1486.	932.	941.	I. 11, ст. 153—163, 167.
1492.	932.	941, 942.	I. 11, ст. 164 и сл.
1481, 1498.	922, 923, 930.	899—902, 906.	I. 11, ст. 192 и сл.; I. 5, ст. 318, 319, 325, 329, 331.
1500.	923.	949.	I. 5, ст. 348; I. 11, ст. 137, 138.
1499.	928.	901, 905, 908.	I. 5, ст. 330.
т. 68 § 4, 70, 71.	. . . . .	. . . . .	. . . . .
1502 (1505).	. . . . .	. . . . .	. . . . .
т. 68 § 4, 70, 71.	. . . . .	. . . . .	. . . . .
1501 (1490, 1500).	932.	909, 919—922.	I, 5, ст. 325 и сл.
1501 (1490, 1500).	. . . . .	. . . . .	. . . . .
1501 (1490, 1500).	. . . . .	. . . . .	. . . . .
т. 61.	. . . . .	952.	. . . . .
1501—1503.	932.	912—914, 922.	I. 5, ст. 325, 337, 338 (320, 285—291); I. 11, ст. 194—196.
1504.	. . . . .	918.	I. 5, ст. 328.
. . . . .	. . . . .	915, 916.	I. 5, ст. 339 — 342; I. 11, ст. 173.
. . . . .	. . . . .	917.	. . . . .
1505.	933.	923.	I. 5, ст. 343.
. . . . .	. . . . .	. . . . .	. . . . .
. . . . .	. . . . .	923.	. . . . .
1454 § 3, 1507, 1508; т. 38.	1062.	1094.	I, 11, ст. 221, 215.

Швейцарскій законъ объ обязательствахъ.	Цюрихское гражданское уложеніе.	Французское гражданское и торговое уложенія.	Общегерманское торговое уложеніе, конкурсный и вексельный уставы.
261.	. . . . .	1591, 1592.	353.
262.	. . . . .	. . . . .	352.
263.	1432.	1612, 1651, 1654, 1657.	354, 356, 357.
264.	. . . . .	1654, 1657.	. . . . .
265.	1428.	1651.	342.
266.	1434, 961.	1652.	. . . . .
267.	1448.	. . . . .	340.
268.	1447.	. . . . .	340.
269.	1392, 1393.	1587, 1588.	339.
270.	1393, 1394.	. . . . .	339.
271.	1394.	. . . . .	339.
272.	1480.	1702, 1703, 1707.	. . . . .
273.	1481, 1482.	1705.	. . . . .
274.	1483.	1709, 1711, 1713.	. . . . .
275.	1484, 1512.	1341—1348, 1714—1716.	. . . . .
276.	1486, 1487.	1719, 1720, 1723.	. . . . .
277.	1488, 1489.	1721, 1722, 1741.	. . . . .
278.	1492.	1724.	. . . . .
279.	. . . . .	. . . . .	. . . . .
280.	1494.	1725—1727.	. . . . .
281.	1495—1497, 1512 ч. 2.	1743—1751.	. . . . .
282.	1490, 1491.	1720, 1754—1756.	. . . . .
283.	1500, 1501.	1728, 1729 — 1735, 1741.	. . . . .
284.	. . . . .	. . . . .	. . . . .
285.	1498, 1499, 1516.	1717, 1728, 1753.	. . . . .

Италіанское гражданское и торговое уложенія.	Австрійское гражданское уложеніе.	Саксонское гражданское уложеніе.	Прусское земское право.
1454 § 3, 1507, 1508; т. 38.	. . . . .	1087.	I. 11, ст. 54.
. . . . .	. . . . .	. . . . .	. . . . .
1469, 1508, 1510, 1512.	1062.	. . . . .	I. 11, ст. 229, 230.
1510, 1512.	. . . . .	. . . . .	I. 11, ст. 224, 229, 230.
1508.	. . . . .	1098.	. . . . .
1509.	. . . . .	1095.	I. 11, ст. 109, 227.
. . . . .	. . . . .	907.	. . . . .
. . . . .	. . . . .	. . . . .	. . . . .
1453.	1080 и сл.	1101.	I. 11, ст. 333.
. . . . .	1082.	1103, 1104.	I. 11, ст. 336, 337.
. . . . .	1081.	1105, 1106.	I. 11, ст. 333, 334.
1549, 1550, 1555.	1045 и сл.	1138.	I. 11, ст. 363 и сл.
1552.	. . . . .	1138.	I. 11, ст. 367 и сл.
1569, 1570.	1090—1094.	1187—1190.	I. 21, ст. 258.
1341—1348.	1092, 1094.	. . . . .	I. 21, ст. 267 и сл.
1575—1577, 1579.	1096.	1195, 1196, 1199.	I. 21, ст. 272, 291.
1577, 1578, 1595.	1104, 1105, 1117.	1198, 1200, 1221.	I. 21, ст. 273, 383.
1580.	1119.	1207.	I. 21, ст. 299.
. . . . .	1107.	. . . . .	. . . . .
1581, 1582.	. . . . .	. . . . .	. . . . .
1597.	1095, 1120, 1121.	1196, 1222—1226.	I. 21, ст. 350 и сл., 388 и сл.
1596, 1604—1606.	1096, 1099.	1202.	I. 21, ст. 288.
1583—1590, 1595.	1111, 1118.	1191, 1193, 1205, 1220.	I. 21, ст. 270, 278 и сл., 387.
1587.	. . . . .	1206.	. . . . .
1573.	1098.	1194.	I. 21, ст. 309 и сл.

Швейцарскій законъ объ обязательствахъ.	Цюрихское гражданское уложеніе.	Французское гражданское и торговое уложенія.	Общегерманское торговое уложеніе, конкурсный и вексельный уставы.
286.	1500, 1505.	1728 п. 2.	. . . . .
287.	1515.	1741.	. . . . .
288.	. . . . .	1741.	к. у. 17, 18.
289.	. . . . .	1736, 1737.	. . . . .
290.	1509.	1736, 1737, 1757, 1758.	. . . . .
291.	1508.	1738, 1759.	. . . . .
292.	. . . . .	. . . . .	. . . . .
293.	1510.	1742.	. . . . .
294.	1506, 898.	2102.	к. у. 41.
295.	1506.	1711, 1753, 2102.	. . . . .
296.	1517.	1709, 1711.	. . . . .
297.	. . . . .	. . . . .	. . . . .
298.	. . . . .	. . . . .	. . . . .
299.	1521.	. . . . .	. . . . .
300.	1519.	1719, 1720, 1723.	. . . . .
301.	1527, 1529.	1719, 1720.	. . . . .
302.	1525.	. . . . .	. . . . .
303.	1530.	1728, 1766, 1767.	. . . . .
304.	1527—1529, 1532.	. . . . .	. . . . .
305.	1531.	1768.	. . . . .
306.	1524.	1717, 1763.	. . . . .
307.	. . . . .	1728.	. . . . .
308.	1537—1542.	1769—1773.	. . . . .
309.	1543.	1736, 1737, 1774, 1775.	. . . . .
310.	. . . . .	. . . . .	. . . . .

Италіанское гражданское и торговое уложенія.	Австрійское гражданское уложеніе.	Саксонское гражданское уложеніе.	Прусское земское право.
1583 № 2.	1100.	1204.	I. 21, ст. 297.
1593 (1165).	1118.	1220.	I. 21, ст. 298.
1593 (1165).	. . . . .	1220.	
1591, 1609.	1116.	. . . . .	I. 21, ст. 340.
1607—1609.	. . . . .	1215 и сл.	I. 21, ст. 341, 342, 345.
1592, 1610.	1114, 1115.	1218.	I. 21, ст. 325 и сл.
1652.	. . . . .	. . . . .	I. 21, ст. 376 и сл.
1596.	. . . . .	. . . . .	I. 21, ст. 371.
1958.	1101.	1228.	I. 21, ст. 395.
1958.	1101.	1228.	. . . . .
1569, 1647—1664.	1090—1094, 1103.	1187—1190.	I. 21, ст. 259—261, 262, 264—266.
. . . . .	. . . . .	. . . . .	. . . . .
. . . . .	1107.	. . . . .	. . . . .
. . . . .	. . . . .	. . . . .	. . . . .
1575, 1576, 1579.	1096.	1195.	I. 21, ст. 272 и сл., 418 и сл.
1576.	1096, 1099.	1200.	I. 21, ст. 441.
. . . . .	1099.	1202.	I. 21, ст. 288 и сл.
1583, 1615, 1616.	1111.	1191, 1193, 1205.	I. 21, ст. 433 и сл.
1659.	1096.	. . . . .	I. 21, ст. 296, 440.
1587.	. . . . .	1206.	I, 21, ст. 445 и сл.
1573, 1649.	1098.	1194.	I. 21, ст. 309 и сл.
1583.	1100.	1204.	I. 21, ст. 297 и сл.
1617—1621.	1104—1106, 1108.	1212.	I. 21, ст. 308, 478 и сл.
1609, 1622, 1623, 1651, 1664.	1116.	1216.	I. 21, ст. 340 и сл.
1652.	. . . . .	. . . . .	I. 21, ст. 376 и сл.

Швейцарскій законъ объ обязательствахъ.	Цюрихское гражданское уложеніе.	Французское гражданское и торговое уложенія.	Общегерманское торговое уложеніе, конкурсный и вексельный уставы.
311.	1544.	1738, 1774, 1776.	. . . . .
312.	. . . . .	1741.	. . . . .
313.	. . . . .	1741.	. . . . .
314.	1522, 1523, 1545, 1546.	1743—1751.	к. у. 17.
315.	1545.	1741.	к. у. 17, 18.
316.	1545.	1742,	. . . . .
317.	1533.	1730—1732.	. . . . .
318.	1534—1536.	1730—1732.	. . . . .
319.	. . . . .	1778.	. . . . .
320.	. . . . .	. . . . .	. . . . .
321.	1125.	1874, 1875, 1876, 1878, 1894.	. . . . .
322.	1127, 1130—1134.	1880—1885.	. . . . .
323.	1135.	1886, 1890.	. . . . .
324.	. . . . .	1887.	280.
325.	1128.	1888.	. . . . .
326.	. . . . .	1889.	. . . . .
327.	1129.	. . . . .	. . . . .
328.	. . . . .	1879.	. . . . .
329.	1108.	1874, 1892, 1893, 1902.	. . . . .
330.	956, 1118.	1905.	290.
331.	. . . . .	. . . . .	. . . . .
332.	. . . . .	. . . . .	. . . . .
333.	1113.	. . . . .	287, 292.
334.	1118.	1907.	292.
335.	1115, 1116.	1154.	291.
336.	1121 и сл.	1899—1901.	. . . . .

Италіанское гражданское и торговое уложенія.	Австрійское гражданское уложеніе.	Саксонское гражданское уложеніе.	Прусское земское право.
1592, 1624.	1115.	1218.	I. 21, ст. 325 и сл.
1595, 1615, 1616.	1118.	1220.	I. 21, ст. 298, 599.
1595, 1615, 1616.	1118.	1220.	I. 21, ст. 387.
1599—1602.	1120, 1121.	1196, 1222—1226.	I. 21, ст. 350 и сл., 388.
1595.	. . . . .	. . . . .	. . . . .
1596, 1653.	. . . . .	. . . . .	I. 21, ст. 366 и сл.
1585, 1586, 1588.	1109.	1208.	I. 21, ст. 597 и сл.
1585, 1586, 1588.	1110.	1209.	I. 21, 601 и сл.
1626.	. . . . .	. . . . .	I. 21, ст. 603.
1665—1696.	. . . . .	. . . . .	. . . . .
1805, 1806, 1815.	971, 972.	1173.	I. 21, ст. 229, 230.
1808, 1809.	972, 978, 879.	1176—1178.	I. 21, ст. 251.
1813, 1817.	981.	1179.	I. 21, ст. 241—244.
1814.	. . . . .	1185.	. . . . .
1815.	973.	. . . . .	I. 21, ст. 234.
1816.	976, 978.	1180.	I. 21, ст. 235, 237.
. . . . .	974.	1181.	. . . . .
1807.	. . . . .	1182.	. . . . .
1819, 1820, 1828.	983, 984.	1067.	I. 11, ст. 653, 853.
1829; т. 41.	984.	1078.	I. 11, ст. 824.
. . . . .	936.	1069.	. . . . .
. . . . .	936.	. . . . .	I. 11, ст. 656, 657.
т. 38.	990 и сл.	1067, 1079.	I. 11, ст. 715 и сл.
1831.	993 и сл.	. . . . .	I. 11, ст. 841.
1832.	998.	679—681.	I. 11, ст. 807, 818; II. 8, ст. 697.
1825—1827.	1417, 904.	1077.	I. 11, ст. 757 и сл.

Швейцарскій законъ объ обязательствахъ.	Цюрихское гражданское уложеніе.	Французское гражданское и торговое уложенія.	Общегерманское торговое уложеніе, конкурсный и вексельный уставы.
337.	. . . . .	. . . . .	. . . . .
338.	1560.	1710, 1779.	57.
339.	1563.	. . . . .	. . . . .
340.	. . . . .	. . . . .	. . . . .
341.	459.	. . . . .	60.
342.	461.	. . . . .	. . . . .
343.	446, 461.	. . . . .	61.
344.	. . . . .	. . . . .	. . . . .
345.	1561.	1780.	61.
346.	1562, 465—470.	. . . . .	62—64.
347.	462—464.	. . . . .	. . . . .
348.	1567 и сл.	. . . . .	. . . . .
349.	. . . . .	. . . . .	. . . . .
350.	1572.	1779, 1787, 1799.	. . . . .
351.	1573.	1797.	. . . . .
352.	1574, 1575.	1788—1790.	. . . . .
353.	. . . . .	. . . . .	. . . . .
354.	1575.	. . . . .	. . . . .
355.	. . . . .	. . . . .	. . . . .
356.	1585.	. . . . .	. . . . .
357.	1576.	1791.	. . . . .
358.	1579—1582.	. . . . .	. . . . .
359.	. . . . .	. . . . .	. . . . .
360.	1577.	1792.	. . . . .
361.	. . . . .	1791.	. . . . .
362.	. . . . .	1792.	. . . . .
363.	1578.	. . . . .	. . . . .

Италіанское гражданское и торговое уложенія.	Австрійское гражданское уложеніе.	Саксонское гражданское уложеніе.	Прусское земское право.
. . . . .	. . . . .	. . . . .	. . . . .
1570, 1627.	1151.	1229—1231.	I. 11, ст. 869 и сл.
. . . . .	. . . . .	1232.	I. 11, ст. 900.
. . . . .	1156.	1238.	. . . . .
. . . . .	. . . . .	. . . . .	. . . . .
. . . . .	. . . . .	1234.	. . . . .
. . . . .	. . . . .	. . . . .	. . . . .
. . . . .	. . . . .	. . . . .	. . . . .
1628.	. . . . .	1234.	. . . . .
. . . . .	1160.	1241.	I. 5, ст. 480.
1642.	. . . . .	. . . . .	. . . . .
. . . . .	1163.	. . . . .	. . . . .
. . . . .	. . . . .	. . . . .	. . . . .
1627 № 3, 1634, 1646.	1151, 1152.	1243.	I. 11, ст. 925.
1644.	1161.	1232 (1243).	I. 11, ст. 928—931.
1635—1637.	1158.	1244.	I. 11, ст. 956.
. . . . .	. . . . .	1240 (1243).	. . . . .
. . . . .	. . . . .	. . . . .	I. 11, ст. 933, 934.
. . . . .	. . . . .	. . . . .	. . . . .
. . . . .	. . . . .	. . . . .	I. 11, ст. 957, 958.
. . . . .	. . . . .	1251.	I. 11, ст. 943, 944.
. . . . .	1153.	1247.	I. 11, ст. 947—954.
. . . . .	. . . . .	. . . . .	I. 11, ст. 955.
. . . . .	. . . . .	1250.	. . . . .
1638.	. . . . .	. . . . .	. . . . .
1639.	. . . . .	. . . . .	I. 11, ст. 968—970.
. . . . .	1156.	1246.	I. 11, ст. 932.

Швейцарскій законъ объ обязательствахъ.	Цюрихское гражданское уложеніе.	Французское гражданское и торговое уложенія.	Общегерманское торговое уложеніе, конкурсный и вексельный уставы.
364.	1587.	1793.	. . . . .
365.	1588.	. . . . .	. . . . .
366.	1588.	. . . . .	. . . . .
367.	1583, 1584.	1788—1790.	. . . . .
368.	1584.	1788—1790.	. . . . .
369.	1589.	1794.	. . . . .
370.	. . . . .	. . . . .	. . . . .
371.	1591, 1592.	1795, 1796.	. . . . .
372.	1599.	. . . . .	. . . . .
373.	1603.		
374.	. . . . .	. . . . .	. . . . .
375.	1603.	. . . . .	. . . . .
376.	1604.	. . . . .	. . . . .
377.	1603, 1605, 1606.	. . . . .	. . . . .
378.	1605, 1606.	. . . . .	. . . . .
379.	. . . . .	. . . . .	. . . . .
380.	. . . . .	. . . . .	. . . . .
381.	. . . . .	. . . . .	. . . . .
382.	. . . . .	. . . . .	. . . . .
383.	1607, 1608.	. . . . .	. . . . .
384.	. . . . .	. . . . .	. . . . .
385.	1609.	. . . . .	. . . . .
386.	1610, 1611.	. . . . .	. . . . .
387.	1612.	. . . . .	. . . . .
388.	. . . . .	. . . . .	. . . . .
389.	1614.	. . . . .	. . . . .
390.	. . . . .	. . . . .	. . . . .

Итальянское гражданское и торговое уложенія.	Австрійское гражданское уложеніе.	Саксонское гражданское уложеніе.	Прусское земское право.
1640.	. . . . .	. . . . .	I. 11, ст. 925—927.
. . . . .	. . . . .	. . . . .	I. 11, ст. 942.
. . . . .	. . . . .	1253.	. . . . .
1635—1637.	1157.	1247.	I. 11, ст. 936, 939, 959, 960—967.
1635—1637.	1157.	1248.	I. 11, ст. 879.
1641.	. . . . .	1252.	. . . . .
. . . . .	1155.	. . . . .	I. 11, ст. 879.
1642—1643.	1162.	. . . . .	I. 11, ст. 879.
. . . . .	1164.	1139.	I. 11, ст. 996.
. . . . .	. . . . .	. . . . .	. . . . .
. . . . .	. . . . .	1140.	. . . . .
. . . . .	1168.	. . . . .	. . . . .
. . . . .	. . . . .	. . . . .	. . . . .
. . . . .	1167.	1142.	I. 11, ст. 1013, 1014, 1016.
. . . . .	. . . . .	1141.	. . . . .
. . . . .	1169.	. . . . .	I. 11, ст. 1008, 1009.
. . . . .	. . . . .	. . . . .	. . . . .
. . . . .	. . . . .	. . . . .	. . . . .
. . . . .	. . . . .	. . . . .	. . . . .
. . . . .	. . . . .	. . . . .	. . . . .
. . . . .	. . . . .	1149.	I. 11, ст. 1015.
. . . . .	1165.	1143.	. . . . .
. . . . .	. . . . .	. . . . .	. . . . .
. . . . .	. . . . .	1147.	I. 11, ст. 882.
. . . . .	. . . . .	1148.	. . . . .
. . . . .	. . . . .	1144.	. . . . .
. . . . .	. . . . .	. . . . .	. . . . .

Швейцарскій законъ объ обязательствахъ.	Цюрихское гражданское уложеніе.	Французское гражданское и торговое уложенія.	Общегерманское торговое уложеніе, конкурсный и вексельный уставы.
391.	. . . . .	. . . . .	. . . . .
392.	1156.	1984, 1986.	290.
393.	1158, 1159.	1984, 1985.	323.
394.	. . . . .	1987, 1988, 1989.	. . . . .
395.	1166—1170, 1180.	1989, 1998.	. . . . .
396.	1166, 1171, 1174.	1991, 1992.	(361).
397.	1171, 1172.	1994.	53.
398.	1173, 1175.	1993, 1996.	(361), 290.
399.	. . . . .	. . . . .	368.
400.	1177—1180.	1999—2001.	290.
401.	1176, 1181.	1995, 2002.	280.
402.	1182—1185.	2003, 2004, 2007.	54, 297.
403.	1182, 1187, 1188.	1991, 2003, 2010.	54, 297.
404.	1186.	2008, 2009.	. . . . .
405.	. . . . .	. . . . .	64—84.
406.	1195.	. . . . .	
407.	1200, 1203.	1275, 1276.	. . . . .
408.	1202.	. . . . .	. . . . .
409.	1198.	. . . . .	300.
410.	1197.	. . . . .	. . . . .
411.	1202.	. . . . .	. . . . .
412.	1205.	. . . . .	. . . . .
413.	. . . . .	. . . . .	. . . . .
414.	. . . . .	. . . . .	. . . . .
415.	1189.	. . . . .	. . . . .

Италіанское гражданское и торговое уложенія.	Австрійское гражданское уложеніе.	Саксонское гражданское уложеніе.	Прусское земское право.
. . . . .	1170.	. . . . .	I. 11, ст. 1021 и сл.
1737, 1739; т. 349;	1002, 1004, 1013.	1295, 1299.	I. 13, ст. 5, 74 и сл.
1737, 1738; т. 351.	1003.	1298.	I. 13, ст. 13—17.
1740—1742; т. 350.	1006—1008, 1029.	1306.	I. 14, ст. 123 и сл.
1742, 1752; т. 356.	1009.	1303, 1304, 1305.	I. 13, ст. 49 и сл., 90.
1745, 1746; т. 356.	1010.	1302, 1307.	I. 13, ст. 37, 39, 47.
1748; т. 356.	1010.	1308.	I. 13, ст. 38, 46—48.
1747, 1750; т. 355.	1009, 1012.	1310—1312.	I. 13, ст. 60, 61; I, 14, ст. 133 и сл.
. . . . .	1017, 1018.	. . . . .	I. 13, ст. 83; I. 14, ст. 165.
1753—1755; т. 360.	1014.	1314, 1315.	I. 13, ст. 65 и сл., 80, 81.
1749, 1756; т. 364.	1011.	1313, 1316.	I. 13, ст. 201 и сл., 207, 211.
1757, 1758, 1761; т. 366.	1020, 1021.	1319, 1322.	I. 13, ст. 159 и сл.
1745, 1757, 1763; т. 365.	1022—1025.	1319, 1324, 1325.	I. 13, ст. 186 и сл., 196 и сл., 172 и сл.
1762.	1026.	. . . . .	. . . . .
т. 29—35.	. . . . .	. . . . .	. . . . .
. . . . .	. . . . .	1328.	I. 16, ст. 251.
1271, 1272.	1406, 1407.	1337.	I. 16, ст. 261.
. . . . .	1405.	. . . . .	. . . . .
. . . . .	1408.	1333.	I. 16, ст. 259, 292.
. . . . .	. . . . .	1329.	I. 16, ст. 256 и сл.
. . . . .	. . . . .	. . . . .	I. 16, ст. 280.
. . . . .	1404.	1330, 1331.	I. 16, ст. 275, 276.
. . . . .	. . . . .	. . . . .	I. 16, ст. 293, 294.
. . . . .	. . . . .	. . . . .	. . . . .
. . . . .	. . . . .	. . . . .	I. 14, ст. 215, 216, 217.

Швейцарскій законъ объ обязательствахъ.	Цюрихское гражданское уложеніе.	Французское гражданское и торговое уложенія.	Общегерманское торговое уложеніе, конкурсный и вексельный уставы.
416.	1191.	. . . . .	. . . . .
417.	. . . . .	. . . . .	. . . . .
418.	. . . . .	. . . . .	. . . . .
419.	. . . . .	. . . . .	. . . . .
420.	. . . . .	. . . . .	. . . . .
421.	. . . . .	. . . . .	. . . . .
422.	1287, 1288.	. . . . .	41, 44, 45.
423.	1289.	1987, 1988, 1998.	42, 43.
424.	. . . . .	. . . . .	41, 44.
425.	1291.	. . . . .	45, 46.
426.	. . . . .	. . . . .	47.
427.	. . . . .	. . . . .	56.
428.	1290.	2003.	54.
429.	1292.	. . . . .	49.
430.	1615.	т. 94,	360.
431.	. . . . .	т. 94.	. . . . .
432.	. . . . .	. . . . .	361, 367.
433.	. . . . .	. . . . .	365.
434.	1639.	. . . . .	366.
435.	1635.	. . . . .	363.
436.	1618, 1635.	. . . . .	372.
437.	1636, 1637.	. . . . .	362, 369.
438.	1637.	. . . . .	370.
439.	1622.	. . . . .	371, 290.
440.	1623, 1624.	. . . . .	371.
441.	. . . . .	. . . . .	. . . . .
442.	1620, 1621, 1625, 1628.	т. 95.	368, 374.

Итальянское гражданское и торговое уложенія.	Австрійское гражданское уложеніе.	Саксонское гражданское уложеніе.	Прусское земское право.
. . . . .	. . . . .	. . . . .	. . . . .
. . . . .	. . . . .	. . . . .	. . . . .
. . . . .	. . . . .	1476.	I. 14, ст. 213 и сл.
. . . . .	. . . . .	1477.	. . . . .
. . . . .	. . . . .	1478.	. . . . .
. . . . .	. . . . .	. . . . .	. . . . .
т. 367—369, 371.	. . . . .	. . . . .	. . . . .
1740, 1741; т. 370, 375.	. . . . .	. . . . .	. . . . .
. . . . .	. . . . .	. . . . .	. . . . .
т. 374.	. . . . .	. . . . .	. . . . .
т. 349—366, 376, 379.	. . . . .	. . . . .	. . . . .
т. 372.	. . . . .	. . . . .	II. 8, ст. 523.
1757.	. . . . .	. . . . .	II. 8, ст. 540.
т. 377, 378 (371).	. . . . .	. . . . .	. . . . .
т. 380.	. . . . .	. . . . .	. . . . .
т. 349—366.	. . . . .	. . . . .	. . . . .
т. 353, 357.	. . . . .	. . . . .	. . . . .
т. 352 (71).	. . . . .	. . . . .	. . . . .
т. 352 (71).	. . . . .	. . . . .	. . . . .
т. 383.	. . . . .	. . . . .	. . . . .
т. 383.	. . . . .	. . . . .	. . . . .
т. 384, 385.	. . . . .	. . . . .	. . . . .
т. 387.	. . . . .	. . . . .	. . . . .
. . . . .	. . . . .	. . . . .	. . . . .
. . . . .	. . . . .	. . . . .	. . . . .
. . . . .	. . . . .	. . . . .	. . . . .
т. 362.	. . . . .	. . . . .	. . . . .

Швейцарскій законъ объ обязательствахъ.	Цюрихское гражданское уложеніе.	Французское гражданское и торговое уложенія.	Общегерманское торговое уложеніе, конкурсный и вексельный уставы.
443.	1632, 1640.	т. 95.	375.
444.	1627, 1633.	. . . . .	376.
445.	. . . . .	. . . . .	376 ч. 2.
446.	. . . . .	. . . . .	376 ч. 3.
447.	. . . . .	. . . . .	377.
448.	1642 и сл.	. . . . .	379—389.
449.	. . . . .	1779.	390.
450.	. . . . .	. . . . .	. . . . .
451.	1651, 1652.	т. 101, 102.	391—393.
452.	1644.	1782 — 1784; т. 98, 103.	395.
453.	. . . . .	т. 100, 101.	394 ч. 2, 402—405.
454.	1666.	т. 106.	407.
455.	. . . . .	. . . . .	365, 366, 387, 407.
456.	. . . . .	. . . . .	. . . . .
457.	1653, 1655, 1669.	1784; т. 98, 103.	395, 396.
458.	1656.	1784; т. 97, 98, 103, 104.	394, 395, 397—399.
459.	1654.	т. 99.	400, 401.
460.	. . . . .	(403.)	. . . . .
461.	1660.	. . . . .	. . . . .
462.	1662, 1663.	т. 105.	408.
463.	1665, 1666.	т. 106.	407.
464.	1667, 1650.	т. 108.	386, 408 ч. 3.
465.	. . . . .	1786; т. 107.	423—431.
466.	. . . . .	. . . . .	421—431.
467.	. . . . .	1782—1784.	421—431.
468.	. . . . .	1782—1784.	421—431.

Италіанское гражданское и торговое уложенія.	Австрійское гражданское уложеніе.	Саксонское гражданское уложеніе.	Прусское земское право.
. . . . .	. . . . .	. . . . .	. . . . .
т. 386.	. . . . .	. . . . .	. . . . .
т. 386.	. . . . .	. . . . .	. . . . .
т. 386.	. . . . .	. . . . .	. . . . .
. . . . .	. . . . .	. . . . .	. . . . .
. . . . .	. . . . .	. . . . .	. . . . .
1627 № 2; т. 388.	. . . . .	. . . . .	. . . . .
1737—1763; т. 349—366.	. . . . .	. . . . .	. . . . .
т. 390.	. . . . .	. . . . .	. . . . .
1629 — 1631; т. 393, 399.	. . . . .	. . . . .	. . . . .
т. 396.	. . . . .	. . . . .	. . . . .
т. 413 (71).	. . . . .	. . . . .	. . . . .
т. 413 (71).	. . . . .	. . . . .	. . . . .
т. 413 (71).	. . . . .	. . . . .	. . . . .
1631; т. 400, 403.	. . . . .	. . . . .	. . . . .
1631; т. 400, 403.	. . . . .	. . . . .	. . . . .
т. 398.	. . . . .	. . . . .	. . . . .
. . . . .	. . . . .	. . . . .	. . . . .
т. 408.	. . . . .	. . . . .	. . . . .
т. 409, 415.	. . . . .	. . . . .	. . . . .
т. 413 (71, 363).	. . . . .	. . . . .	. . . . .
т. 926.	. . . . .	. . . . .	. . . . .
1633; т. 416.	. . . . .	. . . . .	. . . . .
. . . . .	. . . . .	. . . . .	. . . . .
. . . . .	. . . . .	. . . . .	. . . . .
. . . . .	. . . . .	. . . . .	. . . . .

Швейцарскій законъ объ обязательствахъ.	Цюрихское гражданское уложеніе.	Французское гражданское и торговое уложенія.	Общегерманское торговое уложеніе, конкурсный и вексельный уставы.
469.	1206, 1207.	1372, 1373, 1374.	. . . . .
470.	1207, 1208.	1374.	. . . . .
471.	1209.	1310, 1312.	. . . . .
472.	1210.	1375.	290.
473.	1211.	. . . . .	. . . . .
474.	1215.	1372.	. . . . .
475.	1137.	1915—1917, 1918.	290.
476.	1140.	1929, 1930.	. . . . .
477.	. . . . .	1947.	. . . . .
478.	1144.	1936, 1944.	. . . . .
479.	. . . . .	. . . . .	. . . . .
480.	1148.	1942, 1943.	. . . . .
481.	. . . . .	. . . . .	. . . . .
482.	1146.	1937, 1938.	. . . . .
483.	1154.	1956, 1960.	. . . . .
484.	1142, 1143.	1932.	. . . . .
485.	. . . . .	1932.	. . . . .
486.	1149—1151.	1952—1954.	. . . . .
487.	1151.	1952—1954.	. . . . .
488.	1149 и сл.	1952—1954.	. . . . .
489.	. . . . .	2011.	. . . . .
490.	. . . . .	. . . . .	. . . . .
491.	1781.	1341—1348.	. . . . .
492.	1780, 1782, 1783.	2012, 2013.	. . . . .

Италіанское гражданское и торговое уложенія.	Австрійское гражданское уложеніе.	Саксонское гражданское уложеніе.	Прусское земское право.
1141—1143.	1039.	1339, 1345, 1346.	I. 13, ст. 228 и сл., 257.
1143.	1311, 1035.	1347.	I. 13, ст. 237, 245, 219.
1306.	. . . . .	1349.	. . . . .
1144.	1036, 1037.	1352.	I. 13, ст. 234 и сл., 238 и сл., 253 и сл.
. . . . .	1042.	1342.	I. 13, ст. 249 и сл., 253 и сл.
1141.	. . . . .	1340.	I. 13, ст. 239.
1835—1837.	957, 969.	1260, 1263, 1264.	I. 14, ст. 9.
1845, 1846.	958, 965.	1264, 1270.	I. 14, ст. 80 и сл., 85.
1862.	967.	1266, 1273.	I. 14, ст. 42, 43.
1852, 1860.	962.	1267.	I. 14, ст. 41, 54, 55
1852, 1860.	962, 963.	1268.	I. 14, ст. 46 и сл., 50 и сл.
1858, 1859.	. . . . .	. . . . .	I. 14, ст. 73 и сл.
. . . . .	. . . . .	1272.	I. 14, ст. 59.
1853, 1854.	. . . . .	. . . . .	I, 14, ст. 68 и сл.
1870, 1874.	968.	. . . . .	I. 14. ст. 92 и сл.
1848.	959.	1274 и сл.	. . . . .
1848.	959.	1274 и сл.	. . . . .
1866—1868.	1316, 970.	1280 и сл.	II. 8, ст. 444—455.
1866—1868.	. . . . .	1288.	. . . . .
1866—1868.	1316, 970.	1290.	. . . . .
1898.	1346.	1449.	I. 14, ст. 200, 201.
1105, 1106.	1349.	. . . . .	I. 14, ст. 219.
1341—1348.	. . . . .	. . . . .	I. 14, ст. 203.
1899.	1350—1352.	1454, 1459.	I. 14, ст. 249 и сл., 277 и сл.

Швейцарскій законъ объ обязательствахъ.	Цюрихское гражданское уложеніе.	Французское гражданское и торговое уложенія.	Общегерманское торговое уложеніе, конкурсный и вексельный уставы.
493,	1789, 1792, 1793.	2021—2024.	281.
494.	1796.	2021—2024.	. . . . .
495.	1789, 1790, 1791.	2021—2024.	281.
496.	1797, 1798, 1805.	2025—2027.	281.
497.	1788.	2014 ч. 2.	. . . . .
498.	1788.	2011.	. . . . .
499.	1785.	2013, 2016.	. . . . .
500.	1794, 1807.	2013.	. . . . .
501.	1809.	2034, 2038.	. . . . .
502.	1810.	. . . . .	. . . . .
503.	1811, 1812.	2039.	. . . . .
504.	1800, 1805.	2028, 2029.	. . . . .
505.	1803.	2036.	. . . . .
506.	. . . . .	2631.	. . . . .
507.	1801.	. . . . .	. . . . .
508.	1802.	2037.	. . . . .
509.	1806.	2037.	. . . . .
510.	1808.	2037.	. . . . .
511.	1804.	2032.	. . . . .
512.	1403, 1761 и сл., 1766, 1768, 1769, 1773, 1774.	1965, 1966.	. . . . .
513.	1769, 1773.	. . . . .	. . . . .
514.	1764, 1767, 1773, 1774.	1967.	. . . . .
515.	1775 и сл.	. . . . .	. . . . .

Италіанское гражданское и торговое уложенія.	Австрійское гражданское уложеніе.	Саксонское гражданское уложеніе.	Прусское земское право.
1907—1910.	1355, 1356.	1461.	I. 14, ст. 257, 283 и сл., 298, 300 и сл., 328.
1907—1910.	1360.	. . . . .	I. 14, ст. 292 и сл.
1907—1910.	1357.	1462.	I. 14, ст. 297 и сл.
1911—1913; т. 40.	1359.	1458.	I. 14, ст. 373 и сл., 390.
1901.	. . . . .	1450.	I. 14, ст. 376, 377, 389.
. . . . .	1348, 1382.	1451.	I. 14, ст. 380 и сл.
1900, 1903.	1353.	1456, 1457.	I. 14, ст. 258 и сл., 277 и сл., 330, 386.
. . . . .	. . . . .	. . . . .	. . . . .
1925, 1929.	1363.	1464.	I. 14, 385 и сл.
. . . . .	1363.	1467.	I. 14, ст. 320 и сл.
1930.	1364.	1466.	I. 14, ст. 316 и сл.
1915, 1916.	1358.	. . . . .	I. 14, ст. 338 и сл., 351 и сл.
1927.	1361.	1459, 1471.	I. 14, ст. 310 и сл., 342 и сл., 349.
1918.	1361.	1473.	. . . . .
. . . . .	1358.	. . . . .	. . . . .
1928.	1360.	1466.	I. 14, ст. 330—333.
1928.	. . . . .	. . . . .	. . . . .
1928.	. . . . .	. . . . .	I. 14, ст. 302—305.
1919.	1364, 1365.	1470.	I. 14, ст. 356 и сл.
1802.	1270—1272.	1480.	I. 11, ст. 577, 579, 581.
. . . . .	. . . . .	. . . . .	I. 11, ст. 581.
1804.	. . . . .	. . . . .	I. 11, ст. 578, 580.
. . . . .	1273, 1274.	1481.	I. 11, ст. 545 и сл.

Швейцарскій законъ объ обязательствахъ.	Цюрихское гражданское уложеніе.	Французское гражданское и торговое уложенія.	Общегерманское торговое уложеніе, конкурсный и вексельный уставы.
516.	. . . . .	. . . . .	. . . . .
517.	1693, 1694.	1122, 1968, 1971, 1972.	. . . . .
518.	1691.	1341 — 1348, 1973, 1969.	. . . . .
519.	. . . . .	1980.	. . . . .
520.	. . . . .	1598.	. . . . .
521.	. . . . .	1973, 1981.	. . . . .
522.	1702.	1978.	к. у. 62.
523.	. . . . .	. . . . .	. . . . .
524.	1235.	1832.	. . . . .
525.	. . . . .	. . . . .	90.
526.	1236, 1239, 1269.	1833 ч. 2.	. . . . .
527.	. . . . .	. . . . .	267.
528.	1241.	1845, 1846, 1851.	91.
529.	1239 lit. b.	1847, 1855.	. . . . .
530.	1243, 1244.	1853.	109, 268.
531.	1244.	1853, 1855.	. . . . .
532.	1286.	. . . . .	103.
533.	1275.	1856—1860.	102, 99.
534.	1276—1278.	1856—1860.	99, 100, 102.
535.	1279.	1856—1860.	99, 103, 104.
536.	1283.	1847, 1850.	96, 97.
537.	1239 lit. c.	1850, 1852.	93.
538.	1240.	1850.	94, 28?.
539.	1281.	1856—1860.	101.
540.	. . . . .	. . . . .	. . . . .

Италіанское гражданское и торговое уложенія.	Австрійское гражданское уложеніе.	Саксонское гражданское уложеніе.	Прусское земское право.
. . . . .	. . . . .	. . . . .	. . . . .
1127, 1792.	1285.	1152, 1153.	I. 11, ст. 614 и сл.
1341—1348, 1794.	. . . . .	. . . . .	. . . . .
1799.	. . . . .	. . . . .	. . . . .
1458 (1538).	. . . . .	. . . . .	. . . . .
1794, 1800.	. . . . .	. . . . .	. . . . .
1797.	. . . . .	. . . . .	. . . . .
. . . . .	. . . . .	. . . . .	. . . . .
1697.	1175.	1359.	. . . . .
. . . . .	. . . . .	. . . . .	I. 17, ст. 186, 187.
1698.	1184, 1187.	1360.	I. 17, ст. 189.
. . . . .	1184, 1185, 1361.	. . . . .	I. 17, ст. 189 и сл.
1709, 1710, 1715.	. . . . .	. . . . .	. . . . .
1711, 1719.	. . . . .	1373.	I. 17, ст. 233.
1717.	1193, 1195, 1197.	1364, 1365.	I. 17, ст. 205, 241 и сл., 251.
1717, 1719.	1196.	. . . . .	. . . . .
. . . . .	833.	1367.	I. 17, ст. 209.
1720—1724.	833.	1367.	I. 17, ст. 206.
1720—1724.	837, 838.	. . . . .	. . . . .
1720—1724.	1188, 836.	. . . . .	. . . . .
1711, 1714, 1716; т. 84, 109, 112.	1186.	1370.	. . . . .
1711, 1714, 1716; т. 84, 109, 112.	1193.	1375, 1376.	I. 17, ст. 225 и сл.
1711, 1714, 1716; т. 84, 109, 112.	1191.	1371.	I. 17, ст. 211.
1720—1724.	. . . . .	1368.	. . . . .
т. 110.	1190.	1367, 1368.	I. 17, ст. 210.

Швейцарскій законъ объ обязательствахъ.	Цюрихское гражданское уложеніе.	Французское гражданское и торговое уложенія.	Общегерманское торговое уложеніе, конкурсный и вексельный уставы.
541.	1280.	. . . . .	105.
542.	. . . . .	1861.	98.
543.	1246, 1248, 1249.	1862—1864.	269.
544.	1247, 1250.	1862—1864.	112, 269.
545.	1252—1254, 1256.	1844, 1865 — 1868, 1869.	123.
546.	1255.	1869, 1870.	124.
547.	1255.	1871.	125.
548.	. . . . .	. . . . .	143.
549.	. . . . .	. . . . .	. . . . .
550.	. . . . .	. . . . .	133.
551.	. . . . .	. . . . .	270.
552.	1257, 1262.	т. 19, 20, 22.	85, 86.
553.	1263.	. . . . .	86.
554.	. . . . .	. . . . .	87, 88.
555.	1308, 1269 и сл., 1275 и сл.	. . . . .	90.
556.	1307.	. . . . .	106, 107.
557.	1270.	. . . . .	92, 108.
558.	1283, 1284.	. . . . .	96.
559.	. . . . .	. . . . .	111.
560.	1266, 1275.	1859.	115, 116.
561.	1278.	т. 22.	114—117.
562.	. . . . .	. . . . .	104, 118.
563.	1294, 1303.	. . . . .	114 ч. 2.
564.	1298, 1299, 1301, 1302.	т. 22.	112.
565.	1299.	. . . . .	113.
566.	1305, 1306.	. . . . .	119, 122.

Итальянское гражданское и торговое уложенія.	Австрійское гражданское уложеніе.	Саксонское гражданское уложеніе.	Прусское земское право.
. . . . .	1198, 199.	. . . . .	. . . . .
1725; т. 79.	1186.	. . . . .	I. 17, ст. 216—218.
1726—1728.	1201, 1203.	1378.	I. 17, ст. 230 и сл.
1726—1728.	1203.	1378.	. . . . .
1729—1732; т. 189.	1205—1210.	1379, 1383—1385.	I. 17, ст. 269 и сл., 278 и сл.
1733, 1734.	1212.	1380.	I. 17, ст. 269, 291 и сл.
1735.	1211.	1381.	I. 17, ст. 271 и сл.
т. 81, 82.	1215, 841 и сл.	1388.	I. 17, ст. 304 и сл.
. . . . .	. . . . .	. . . . .	. . . . .
. . . . .	. . . . .	. . . . .	. . . . .
. . . . .	. . . . .	. . . . .	I. 17, ст. 307.
т. 76, 77.	. . . . .	. . . . .	. . . . .
т. 88, 90.	. . . . .	. . . . .	. . . . .
т. 90.	. . . . .	. . . . .	. . . . .
. . . . .	. . . . .	. . . . .	. . . . .
. . . . .	. . . . .	. . . . .	. . . . .
т. 112, 113.	. . . . .	. . . . .	. . . . .
т. 77.	. . . . .	. . . . .	. . . . .
. . . . .	. . . . .	. . . . .	. . . . .
т. 106, 107.	. . . . .	. . . . .	. . . . .
т. 106, 107.	. . . . .	. . . . .	. . . . .
т. 106, 107.	. . . . .	. . . . .	. . . . .
т. 106, 107.	. . . . .	. . . . .	. . . . .
т. 78.	. . . . .	. . . . .	. . . . .
. . . . .	. . . . .	. . . . .	. . . . .
. . . . .	. . . . .	. . . . .	. . . . .

Швейцарскій законъ объ обязательствахъ.	Цюрихское гражданское уложеніе.	Французское гражданское и торговое уложенія.	Общегерманское торговое уложеніе, конкурсный и вексельный уставы.
567.	. . . . .	. . . . .	. . . . .
568.	1306.	. . . . .	122.
569.	1305 ч. 2.	. . . . .	119.
570.	. . . . .	. . . . .	120.
571.	1296, 1297.	. . . . .	121.
572.	1310 и сл.	. . . . .	123.
573.	1314.	. . . . .	к. у. 198 ч. 2 (193 ч. 2).
574.	. . . . .	. . . . .	126.
575.	1312.	. . . . .	127.
576.	1313, 1315.	. . . . .	128.
577.	1314.	. . . . .	132.
578.	. . . . .	. . . . .	. . . . .
579.	1267, 1310.	. . . . .	129.
580.	1319, 1320, 1321.	. . . . .	133—135.
581.	. . . . .	. . . . .	133 ч. 1.
582.	1322 и сл.	. . . . .	137.
583.	. . . . .	. . . . .	141.
584.	1328.	. . . . .	142.
585.	. . . . .	т. 64.	146 ч. 1.
586.	. . . . .	. . . . .	146 ч. 2 и 3.
587.	. . . . .	. . . . .	147.
588.	. . . . .	. . . . .	148.
589.	1300.	. . . . .	. . . . .
590.	1329.	т. 19, 23.	150, 151.
591.	1329, 1330, 1332.	. . . . .	151—156.
592.	. . . . .	. . . . .	151—156.
593.	. . . . .	т. 24.	150 ч. 2.
594.	. . . . .	. . . . .	157, 159—161.

Италіанское гражданское и торговое уложенія.	Австрійское гражданское уложеніе.	Саксонское гражданское уложеніе.	Прусское земское право.
. . . . .	. . . . .	. . . . .	. . . . .
т. 106.	. . . . .	. . . . .	. . . . .
т. 85.	. . . . .	. . . . .	. . . . .
т. 85.	. . . . .	. . . . .	. . . . .
. . . . .	. . . . .	. . . . .	. . . . .
т. 189.	. . . . .	. . . . .	. . . . .
т. 191, 847, 848.	1210.	. . . . .	. . . . .
т. 186, 187.	. . . . .	. . . . .	. . . . .
. . . . .	. . . . .	. . . . .	. . . . .
. . . . .	. . . . .	. . . . .	. . . . .
т. 186, 187.	. . . . .	. . . . .	. . . . .
т. 186, 187.	. . . . .	. . . . .	. . . . .
т. 96.	. . . . .	. . . . .	. . . . .
т. 197.	. . . . .	. . . . .	. . . . .
. . . . .	. . . . .	. . . . .	. . . . .
т. 200—205.	. . . . .	. . . . .	. . . . .
. . . . .	. . . . .	. . . . .	. . . . .
т. 208.	. . . . .	. . . . .	. . . . .
т. 919.	. . . . .	. . . . .	. . . . .
т. 919.	. . . . .	. . . . .	. . . . .
т. 919.	. . . . .	. . . . .	. . . . .
т. 919.	. . . . .	. . . . .	. . . . .
т. 919.	. . . . .	. . . . .	. . . . .
т. 76, 77.	. . . . .	. . . . .	. . . . .
т. 88, 90, 114.	. . . . .	. . . . .	. . . . .
т. 88, 90, 114.	. . . . .	. . . . .	. . . . .
т. 115.	. . . . .	. . . . .	. . . . .
. . . . .	. . . . .	. . . . .	. . . . .

Швейцарскій законъ объ обязательствахъ.	Цюрихское гражданское уложеніе.	Французское гражданское и торговое уложенія.	Общегерманское торговое уложеніе, конкурсный и вексельный уставы.
595.	1334, 1335.	т. 23, 27.	158.
596.	. . . . .	т. 26.	161, 162.
597.	. . . . .	. . . . .	164.
598.	1334.	т. 24, 28.	167.
599.	. . . . .	. . . . .	163.
600.	1330.	т. 25, 28.	168.
601.	. . . . .	. . . . .	122, 169.
602.	1332, 1336.	т. 26.	165.
603.	1338.	. . . . .	165.
604.	1341.	. . . . .	165, 171.
605.	1339.	. . . . .	165.
606.	. . . . .	. . . . .	166.
607.	. . . . .	. . . . .	119—121, 169.
608.	1337, 1338.	. . . . .	119—121, 169.
609.	. . . . .	. . . . .	122, 169.
610.	. . . . .	. . . . .	. . . . .
611.	. . . . .	1185; т. 64.	123—149, 170—172.
612.	22, 1343, 1344.	т. 19, 29, 30, 33, 34.	207 ч. 1.
613.	. . . . .	. . . . .	. . . . .
614.	1345.	т. 35, 36.	203, 207 a, ч. 3.
615.	. . . . .	. . . . .	208 ч. 2 и 3.
616.	. . . . .	. . . . .	209.
617.	1350.	. . . . .	. . . . .
618.	1346.	. . . . .	209 a.
619.	. . . . .	. . . . .	209 b.
620.	. . . . .	. . . . .	209 c.
621.	23.	. . . . .	210.
622.	. . . . .	. . . . .	210 a.

Италіанское гражданское и торговое уложенія.	Австрійское гражданское уложеніе.	Саксонское гражданское уложеніе.	Прусское земское право.
т. 114, 118.	. . . . .	. . . . .	. . . . .
т. 117.	. . . . .	. . . . .	. . . . .
т. 77.	. . . . .	. . . . .	. . . . .
т. 114, 118.	. . . . .	. . . . .	. . . . .
т. 98.	. . . . .	. . . . .	. . . . .
т. 114.	. . . . .	. . . . .	. . . . .
. . . . .	. . . . .	. . . . .	. . . . .
т. 117.	. . . . .	. . . . .	. . . . .
. . . . .	. . . . .	. . . . .	. . . . .
. . . . .	. . . . .	. . . . .	. . . . .
т. 117.	. . . . .	. . . . .	. . . . .
т. 78.	. . . . .	. . . . .	. . . . .
. . . . .	. . . . .	. . . . .	. . . . .
. . . . .	. . . . .	. . . . .	. . . . .
. . . . .	. . . . .	. . . . .	. . . . .
. . . . .	. . . . .	. . . . .	. . . . .
т. 191, 847, 848.	. . . . .	. . . . .	. . . . .
т. 76, 77.	. . . . .	. . . . .	. . . . .
. . . . .	. . . . .	. . . . .	. . . . .
т. 164.	. . . . .	. . . . .	. . . . .
т. 87.	. . . . .	. . . . .	. . . . .
т. 89, 169.	. . . . .	. . . . .	. . . . .
. . . . .	. . . . .	. . . . .	. . . . .
т. 131.	. . . . .	. . . . .	. . . . .
т. 89, 127, 156, 157.	. . . . .	. . . . .	. . . . .
. . . . .	. . . . .	. . . . .	. . . . .
т. 89, 91, 94, 85.	. . . . .	. . . . .	. . . . .
т. 89, 91, 94, 95.	. . . . .	. . . . .	. . . . .

Швейцарскій законъ объ обязательствахъ.	Цюрихское гражданское уложеніе.	Французское гражданское и торговое уложенія.	Общегерманское торговое уложеніе, конкурсный и вексельный уставы.
623.	22, 24.	. . . . .	211.
624.	. . . . .	. . . . .	212.
625.	1324 ч. 2.	. . . . .	213.
626.	. . . . .	. . . . .	214.
627.	38, 39.	. . . . .	215 ч. 1 и 2.
628.	1354.	. . . . .	215 ч. 3.
629.	1358.	. . . . .	216.
630.	. . . . .	. . . . .	217 ч. 1 и 2.
631.	. . . . .	. . . . .	217 ч. 1.
632.	1352.	. . . . .	218.
633.	1344, 1351.	. . . . .	219.
634.	. . . . .	1846.	220.
635.	. . . . .	. . . . .	221.
636.	1346, 1347, 1349.	. . . . .	222.
637.	1347, 1348.	т. 36.	182, 183, 223.
638.	. . . . .	. . . . .	. . . . .
639.	. . . . .	. . . . .	224 ч. 1.
640.	1353.	. . . . .	224 ч. 2.
641.	. . . . .	. . . . .	239.
642.	. . . . .	. . . . .	. . . . .
643.	. . . . .	. . . . .	. . . . .
644.	. . . . .	. . . . .	225 a, 236, 237 ч. 1.
645.	. . . . .	. . . . .	237 ч. 2.
646.	. . . . .	. . . . .	238.
647.	1355.	. . . . .	227 ч. 3.
648.	. . . . .	. . . . .	190.
649.	1355.	. . . . .	227.
650.	. . . . .	. . . . .	234.

Итальянское гражданское и торговое уложенія.	Австрійское гражданское уложеніе.	Саксонское гражданское уложеніе.	Прусское земское право.
т 98, 126.	. . . . .	. . . . .	. . . . .
т. 92.	. . . . .	. . . . .	. . . . .
т. 77.	. . . . .	. . . . .	. . . . .
т. 96, 100, 101.	. . . . .	. . . . .	. . . . .
т. 158.	. . . . .	. . . . .	. . . . .
т. 144.	. . . . .	. . . . .	. . . . .
. . . . .	. . . . .	. . . . .	. . . . .
т. 181, 182.	. . . . .	. . . . .	. . . . .
т. 181, 182.	. . . . .	. . . . .	. . . . .
т. 181, 182.	. . . . .	. . . . .	. . . . .
. . . . .	. . . . .	. . . . .	. . . . .
1710; т. 83, 168.	. . . . .	. . . . .	. . . . .
. . . . .	. . . . .	. . . . .	. . . . .
т. 166	. . . . .	. . . . .	. . . . .
т. 166. 169.	. . . . .	. . . . .	. . . . .
т. 167.	. . . . .	. . . . .	. . . . .
. . . . .	. . . . .	. . . . .	. . . . .
т. 157.	. . . . .	. . . . .	. . . . .
т. 176.	. . . . .	. . . . .	. . . . .
. . . . .	. . . . .	. . . . .	. . . . .
. . . . .	. . . . .	. . . . .	. . . . .
т. 124, 134, 154.	. . . . .	. . . . .	. . . . .
т. 159.	. . . . .	. . . . .	. . . . .
т. 155.	. . . . .	. . . . .	. . . . .
т. 153.	. . . . .	. . . . .	. . . . .
т. 157.	. . . . .	. . . . .	. . . . .
т. 121, 124, 160.	. . . . .	. . . . .	. . . . .
т. 121, 124, 143.	. . . . .	. . . . .	. . . . .

Швейцарскій законъ объ обязательствахъ.	Цюрихское гражданское уложеніе.	Французское гражданское и торговое уложенія.	Общегерманское торговое уложеніе, конкурсный и вексельный уставы.
651.	. . . . .	. . . . .	229 ч. 1.
652.	. . . . .	. . . . .	229 ч. 2.
653.	. . . . .	. . . . .	228, 233.
654.	1356.	. . . . .	230, 231 ч. 2.
655.	1357.	. . . . .	239.
656.	. . . . .	. . . . .	239 a.
657.	1361.	. . . . .	240.
658.	. . . . .	. . . . .	. . . . .
659.	. . . . .	. . . . .	193, 225 a ч. 2, 209 п. 6.
660.	. . . . .	. . . . .	225 a ч. 1.
661.	. . . . .	. . . . .	. . . . .
662.	. . . . .	. . . . .	. . . . .
663.	. . . . .	. . . . .	191, 225.
664.	1359 и сл., 44, 45, 49.	. . . . .	242.
665.	1362, 1363.	. . . . .	243.
666.	1364.	. . . . .	244.
667.	1364.	. . . . .	202, 245.
668.	. . . . .	. . . . .	246.
669.	. . . . .	. . . . .	247.
670.	. . . . .	. . . . .	248.
671.	. . . . .	. . . . .	241, 249 п. 1.
672.	. . . . .	. . . . .	. . . . .
673.	1356.	. . . . .	225 b, 241, 249, 249 a.
674.	. . . . .	. . . . .	225 b, 241.
675.	. . . . .	. . . . .	194, 195, 226, 249, 249 a.
676.	. . . . .	т. 38.	173—206.

Италіанское гражданское и торговое уложенія.	Австрійское гражданское уложеніе.	Саксонское гражданское уложеніе.	Прусское земское право.
т. 141.	. . . . .	. . . . .	. . . . .
. . . . .	. . . . .	. . . . .	. . . . .
. . . . .	. . . . .	. . . . .	. . . . .
. . . . .	. . . . .	. . . . .	. . . . .
т. 140, 147, 161, 176.	. . . . .	. . . . .	. . . . .
т. 176.	. . . . .	. . . . .	. . . . .
т. 146.	. . . . .	. . . . .	. . . . .
т. 123.	. . . . .	. . . . .	. . . . .
т. 178, 183.	. . . . .	. . . . .	. . . . .
т. 184.	. . . . .	. . . . .	. . . . .
. . . . .	. . . . .	. . . . .	. . . . .
т. 185.	. . . . .	. . . . .	. . . . .
т. 183.	. . . . .	. . . . .	. . . . .
т. 189.	. . . . .	. . . . .	. . . . .
т. 96.	. . . . .	. . . . .	. . . . .
т. 210.	. . . . .	. . . . .	. . . . .
. . . . .	. . . . .	. . . . .	. . . . .
т. 218.	. . . . .	. . . . .	. . . . .
т. 193—196.	. . . . .	. . . . .	. . . . .
. . . . .	. . . . .	. . . . .	. . . . .
т. 246, 247.	. . . . .	. . . . .	. . . . .
т. 246, 247.	. . . . .	. . . . .	. . . . .
т. 98, 122, 147, 148, 150, 152.	. . . . .	. . . . .	. . . . .
т. 98, 122, 147, 148, 150, 152.	. . . . .	. . . . .	. . . . .
т. 163.	. . . . .	. . . . .	. . . . .
. . . . .	. . . . .	. . . . .	. . . . .

Швейцарскій законъ объ обязательствахъ.	Цюрихское гражданское уложеніе.	Французское гражданское и торговое уложенія.	Общегерманское торговое уложеніе, конкурсный и вексельный уставы и законъ о товариществахъ.
677.	. . . . .	т. 38.	181.
678.	. . . . .	. . . . .	з. о тв. 1, 5.
679.	. . . . .	. . . . .	з. о тв. 2, 3.
680.	. . . . .	. . . . .	з. о тв. 3, 4.
681.	. . . . .	. . . . .	з. о тв. 4.
682.	. . . . .	. . . . .	з. о тв. 6, 66.
683.	. . . . .	. . . . .	з. о тв. 1, 2.
684.	. . . . .	. . . . .	з. о тв. 38.
685.	. . . . .	. . . . .	з. о тв. 38 ч. 3.
686.	. . . . .	. . . . .	з. о тв. 39 ч. 2 и 3.
687.	. . . . .	. . . . .	з. о тв. 12.
688.	. . . . .	. . . . .	з. о тв. 12 ч. 1, 52.
689.	. . . . .	. . . . .	з. о тв. 38 ч. 2.
690.	. . . . .	. . . . .	з. о тв. 12 ч. 2 и 3,
691.	. . . . .	. . . . .	з. о тв. 39, 63, 64.
692.	. . . . .	. . . . .	з. о тв. 63, 64.
693.	. . . . .	т. 64.	з. о тв. 63.
694.	. . . . .	. . . . .	з. о тв. 13.
695.	. . . . .	. . . . .	з. о тв. 17.
696.	. . . . .	. . . . .	з. о тв. 18.
697.	. . . . .	. . . . .	з. о тв. 19.
698.	. . . . .	. . . . .	з. о тв. 20.
699.	. . . . .	. . . . .	з. о тв. 21.
700.	. . . . .	. . . . .	з. о тв. 21.
701.	. . . . .	. . . . .	з. о тв. 26, 33 ч. 2.
702.	. . . . .	. . . . .	з. о тв. 25.
703.	. . . . .	. . . . .	з. о тв. 26.

Италіанское гражданское и торговое уложенія.	Австрійское гражданское уложеніе.	Саксонское гражданское уложеніе.	Прусское земское право.
. . . . .	. . . . .	. . . . .	. . . . .
. . . . .	. . . . .	. . . . .	. . . . .
т. 238, 240.	. . . . .	. . . . .	. . . . .
т. 241, 242.	. . . . .	. . . . .	. . . . .
т. 241, 242.	. . . . .	. . . . .	. . . . .
т. 241, 242.	. . . . .	. . . . .	. . . . .
. . . . .	. . . . .	. . . . .	. . . . .
. . . . .	. . . . .	. . . . .	. . . . .
т. 245.	. . . . .	. . . . .	. . . . .
. . . . .	. . . . .	. . . . .	. . . . .
. . . . .	. . . . .	. . . . .	. . . . .
т. 343.	. . . . .	. . . . .	. . . . .
т. 343.	. . . . .	. . . . .	. . . . .
. . . . .	. . . . .	. . . . .	. . . . .
. . . . .	. . . . .	. . . . .	. . . . .
. . . . .	. . . . .	. . . . .	. . . . .
т. 919.	. . . . .	. . . . .	. . . . .
. . . . .	. . . . .	. . . . .	. . . . .
т. 241.	. . . . .	. . . . .	. . . . .
. . . . .	. . . . .	. . . . .	. . . . .
. . . . .	. . . . .	. . . . .	. . . . .
. . . . .	. . . . .	. . . . .	. . . . .
. . . . .	. . . . .	. . . . .	. . . . .
. . . . .	. . . . .	. . . . .	. . . . .
. . . . .	. . . . .	. . . . .	. . . . .
. . . . .	. . . . .	. . . . .	. . . . .
. . . . .	. . . . .	. . . . .	. . . . .

Швейцарскій законъ объ обязательствахъ.	Цюрихское гражданское уложеніе.	Французское гражданское и торговое уложенія.	Общегерманское торговое уложеніе, конкурсный и вексельный уставы и законъ о товариществахъ.
704.	. . . . .	. . . . .	з. о тв. 51, 48.
705.	. . . . .	. . . . .	з. о тв. 28.
706.	. . . . .	. . . . .	з. о тв. 28, 31 ч. 1 и 3.
707.	. . . . .	. . . . .	з. о тв. 10 ч. 2.
708.	. . . . .	. . . . .	з. о тв. 17 ч. 2.
709.	. . . . .	. . . . .	з. о тв. 34.
710.	. . . . .	. . . . .	з. о тв. 35.
711.	. . . . .	. . . . .	з. о тв. 36, 37, 40.
712.	. . . . .	. . . . .	з. о тв. 36 ч. 2.
713.	. . . . .	. . . . .	з. о тв. 47.
714.	. . . . .	. . . . .	з. о тв. 27, 33, 46.
715.	. . . . .	. . . . .	з. о тв. 27, 33, 46.
716.	. . . . .	. . . . .	. . . . .
717.	. . . . .	. . . . .	. . . . .
718.	. . . . .	. . . . .	. . . . .
719.	. . . . .	. . . . .	. . . . .
720.	. . . . .	1123; т. 113, 114.	в. у. 1, 2.
721.	. . . . .	т. 113, 114.	в. у. 3.
722.	. . . . .	т. 110, 111, 112, 129.	в. у. 4.
723.	. . . . .	1327.	в. у. 5.
724.	. . . . .	. . . . .	в. у. 6.
725.	. . . . .	т. 112.	в. у. 7.
726.	. . . . .	т. 118 (117).	в. у. 8.
727.	. . . . .	т. 136.	в. у. 9.
728.	. . . . .	т. 136.	в. у. 10.
729.	. . . . .	т. 137.	в. у. 11.
730.	. . . . .	т. 138, 139.	в. у. 12.
731.	. . . . .	т. 138.	в. у. 13.

Італіанское гражданское и торговое уложенія.	Австрійское гражданское уложеніе.	Саксонское гражданское уложеніе.	Прусское земское право.
. . . . .	. . . . .	. . . . .	. . . . .
. . . . .	. . . . .	. . . . .	. . . . .
. . . . .	. . . . .	. . . . .	. . . . .
. . . . .	. . . . .	. . . . .	. . . . .
. . . . .	. . . . .	. . . . .	. . . . .
т. 245.	. . . . .	. . . . .	. . . . .
т. 245.	. . . . .	. . . . .	. . . . .
. . . . .	. . . . .	. . . . .	. . . . .
. . . . .	. . . . .	. . . . .	. . . . .
. . . . .	. . . . .	. . . . .	. . . . .
. . . . .	. . . . .	. . . . .	. . . . .
. . . . .	. . . . .	. . . . .	. . . . .
. . . . .	. . . . .	. . . . .	II. 6, ст. 11—15.
. . . . .	. . . . .	. . . . .	II. 6, ст. 12.
. . . . .	. . . . .	. . . . .	. . . . .
. . . . .	. . . . .	. . . . .	. . . . .
1105.	. . . . .	. . . . .	. . . . .
т. 327.	. . . . .	. . . . .	. . . . .
т. 251—253.	. . . . .	. . . . .	. . . . .
1326; т. 291.	. . . . .	. . . . .	. . . . .
т. 255.	. . . . .	. . . . .	. . . . .
т. 254.	. . . . .	. . . . .	. . . . .
. . . . .	. . . . .	. . . . .	. . . . .
т. 257.	. . . . .	. . . . .	. . . . .
т. 256.	. . . . .	. . . . .	. . . . .
т. 258.	. . . . .	. . . . .	. . . . .
т. 258.	. . . . .	. . . . .	. . . . .
т. 258.	. . . . .	. . . . .	. . . . .

Швейцарскій законъ объ обязательствахъ.	Цюрихское гражданское уложенів.	Французское гражданское и торговое уложенія	Общегерманское торговое уложеніе, конкурсный и вексельный уставы и законъ о товариществахъ.
732.	. . . . .	т. 118, 138, 140.	в. у. 14.
733.	. . . . .	т. 138.	в. у. 15.
734.	. . . . .	. . . . .	в. у. 16, 77.
735.	. . . . .	т. 138.	в. у. 17.
736.	. . . . .	т. 125.	в. у. 18.
737.	. . . . .	т. 160.	в. у. 19.
738.	. . . . .	т. 119, 131.	в. у. 20.
739.	. . . . .	т. 122.	в. у. 21.
740.	. . . . .	т. 121.	в. у. 21 ч. 4.
741.	. . . . .	т. 124.	в. у. 22.
742.	. . . . .	т. 117. 121.	в. у. 23.
743.	. . . . .	т. 123.	в. у. 24.
744.	. . . . .	т. 120, 124.	в. у. 25.
745.	. . . . .	т. 120.	в. у. 26.
746.	. . . . .	т. 120.	в. у. 27.
747.	. . . . .	т. 120.	в. у. 28.
748.	. . . . .	т. 163 а.	в. у. 29.
749.	. . . . .	т. 129.	в. у. 30.
750.	. . . . .	т. 130, 160.	в. у. 31.
751.	. . . . .	т. 131.	в. у. 32.
752.	. . . . .	т. 135, 157.	в. у. 33.
753.	. . . . .	. . . . .	в. у. 34.
754.	. . . . .	т. 133.	в. у. 35.
755.	. . . . .	. . . . .	в. у. 36.
756.	. . . . .	т. 143.	в. у. 37.
757.	. . . . .	1244; т. 156.	в. у. 38.
758.	. . . . .	т. 156.	в. у. 39.
759.	. . . . .	1257.	в. у. 40.

Италіанское гражданское и торговое уложенія.	Австрійское гражданское уложеніе.	Саксонское гражданское уложеніе.	Прусское земское право.
т. 256, 259.	. . . . .	. . . . .	. . . . .
т. 257.	. . . . .	. . . . .	. . . . .
т. 260.	. . . . .	. . . . .	. . . . .
т. 259.	. . . . .	. . . . .	. . . . .
т. 265, 267.	. . . . .	. . . . .	. . . . .
т. 261.	. . . . .	. . . . .	. . . . .
т. 263.	. . . . .	. . . . .	. . . . .
т. 262.	. . . . .	. . . . .	. . . . .
т. 265.	. . . . .	. . . . .	. . . . .
т. 266.	. . . . .	. . . . .	. . . . .
т. 268.	. . . . .	. . . . .	. . . . .
т. 264.	. . . . .	. . . . .	. . . . .
т. 314, 315.	. . . . .	. . . . .	. . . . .
т. 314, 315.	. . . . .	. . . . .	. . . . .
. . . . .	. . . . .	. . . . .	. . . . .
. . . . .	. . . . .	. . . . .	. . . . .
. . . . .	. . . . .	. . . . .	. . . . .
т. 285.	. . . . .	. . . . .	. . . . .
т. 261, 283, 284, 288.	. . . . .	. . . . .	. . . . .
т. 261, 283, 284, 288.	. . . . .	. . . . .	. . . . .
т. 290.	. . . . .	. . . . .	. . . . .
т. 285.	. . . . .	. . . . .	. . . . .
т. 286.	. . . . .	. . . . .	. . . . .
т. 287.	. . . . .	. . . . .	. . . . .
т. 39, 293.	. . . . .	. . . . .	. . . . .
1246; т. 292.	. . . . .	. . . . .	. . . . .
т. 295.	. . . . .	. . . . .	. . . . .
1259; т. 297.	. . . . .	. . . . .	. . . . .

Швейцарскій законъ объ обязательствахъ.	Цюрихское гражданское уложеніе.	Французское гражданское и торговое уложенія.	Общегерманское торговое уложеніе, конкурсный и вексельный уставы и законъ о товариществахъ.
760.	. . . . .	т. 144, 146.	. . . . .
761.	. . . . .	т. 157.	. . . . .
762.	. . . . .	т. 161—164, 168—171, 175.	в. у. 41.
763.	. . . . .	. . . . .	в. у. 42.
764.	. . . . .	т. 173.	в. у. 43.
765.	. . . . .	т. 168—171.	в. у. 44.
766.	. . . . .	. . . . .	в. у. 48.
767.	. . . . .	т. 164, 167.	в. у. 49.
768.	. . . . .	т. 179—186.	в. у. 50.
769.	. . . . .	т. 179—186.	в. у. 51.
770.	. . . . .	т. 179—186.	в. у. 52.
771.	. . . . .	т. 177, 178, 179.	в, у. 53.
772.	. . . . .	. . . . .	в. у. 54.
773.	. . . . .	. . . . .	в. у. 55.
774.	. . . . .	т. 126.	в. у. 56.
775.	. . . . .	т. 126.	в. у. 57.
776.	. . . . .	т. 127.	в. у. 58.
777.	. . . . .	. . . . .	в. у. 59.
778.	. . . . .	т. 168—171, 161, 162.	в. у. 60.
779.	. . . . .	т. 128.	в. у. 61.
780.	. . . . .	т. 158, 168—171, 161, 162.	в. у. 62.
781.	. . . . .	т. 159.	в. у. 63.
782.	. . . . .	т. 159.	в. у. 64.
783.	. . . . .	т. 110, 147, 148.	в. у. 66.
784.	. . . . .	т. 147, 148.	в. у. 67.
785.	. . . . .	т. 147, 148.	в. у. 68.
786.	. . . . .	т. 147, 148.	в. у. 69.

Итальянское гражданское и торговое уложенія.	Австрійское гражданское уложеніе.	Саксонское гражданское уложеніе.	Прусское земское право.
т. 294	. . . . .	. . . . .	. . . . .
. . . . .	. . . . .	. . . . .	. . . . .
т. 296.	. . . . .	. . . . .	. . . . .
т. 309.	. . . . .	. . . . .	. . . . .
т. 316.	. . . . .	. . . . .	. . . . .
. . . . .	. . . . .	. . . . .	. . . . .
т. 295.	. . . . .	. . . . .	. . . . .
т. 318.	. . . . .	. . . . .	. . . . .
т. 311, 312 (38), 319.	. . . . .	. . . . .	. . . . .
т. 311, 312 (38), 319.	. . . . .	. . . . .	. . . . .
. . . . .	. . . . .	. . . . .	. . . . .
т. 310.	. . . . .	. . . . .	. . . . .
т. 311.	. . . . .	. . . . .	. . . . .
т. 313.	. . . . .	. . . . .	. . . . .
т. 269, 272.	. . . . .	. . . . .	. . . . .
т. 270.	. . . . .	. . . . .	. . . . .
т. 273.	. . . . .	. . . . .	. . . . .
т. 272.	. . . . .	. . . . .	. . . . .
т. 271.	. . . . .	. . . . .	. . . . .
т. 270.	. . . . .	. . . . .	. . . . .
. . . . .	. . . . .	. . . . .	. . . . .
т. 300.	. . . . .	. . . . .	. . . . .
т. 301.	. . . . .	. . . . .	. . . . .
т. 277, 278.	. . . . .	. . . . .	. . . . .
т. 279.	. . . . .	. . . . .	. . . . .
т. 280.	. . . . .	. . . . .	. . . . .
т. 280.	. . . . .	. . . . .	. . . . .

Швейцарскій законъ объ обязательствахъ.	Цюрихское гражданское уложеніе.	Французское гражданское и торговое уложенія.	Общегерманское торговое уложеніе, конкурсный и вексельный уставы и законъ о товариществахъ.
787.	. . . . .	. . . . .	в. у. 70.
788.	. . . . .	. . . . .	в. у. 71.
789.	. . . . .	. . . . .	в. у. 72.
790.	. . . . .	т. 149—155.	в. у. 74.
791.	. . . . .	т. 151—155, 175.	в. у. 73.
792.	. . . . .	т. 149—155.	в. у. 73.
793.	. . . . .	т. 149—155.	в. у. 73.
794.	. . . . .	т. 149—155.	в. у. 73.
795.	. . . . .	т. 149—155.	в. у. 73.
796.	. . . . .	т. 149—155.	в. у. 73.
797.	. . . . .	т. 149—155.	в. у. 73.
798.	. . . . .	т. 149—155.	в. у. 73.
799.	. . . . .	т. 149—155.	в. у. 73.
800.	. . . . .	т. 149—155.	в. у. 73.
801.	. . . . .	. . . . .	в. у. 75, 76.
802.	. . . . .	т. 139.	. . . . .
803.	. . . . .	т. 189.	в. у. 77.
804.	. . . . .	т. 165, 166, 167—171.	в. у. 78.
805.	. . . . .	т. 165, 166, 167—171.	в. у. 79.
806.	. . . . .	т. 189.	в. у. 80; к. у. 13.
807.	. . . . .	т. 189.	. . . . .
808.	. . . . .	т. 140—142, 164.	в. у. 81.
809.	. . . . .	. . . . .	. . . . .
810.	. . . . .	т. 542—545.	к. у. 61.
811.	. . . . .	. . . . .	в. у. 82.
812.	. . . . .	т. 172.	. . . . .
813.	. . . . .	. . . . .	в. у. 83.
814.	. . . . .	т. 173.	в. у. 87.

Италіанское гражданское и торговое уложенія.	Австрійское гражданское уложеніе.	Саксонское гражданское уложеніе.	Прусское земское право.
т. 281.	. . . . .	. . . . .	. . . . .
т. 282.	. . . . .	. . . . .	. . . . .
. . . . .	. . . . .	. . . . .	. . . . .
т. 329—322.	. . . . .	. . . . .	. . . . .
т. 329—322.	. . . . .	. . . . .	. . . . .
т. 329—322.	. . . . .	. . . . .	. . . . .
т. 329—322.	. . . . .	. . . . .	. . . . .
т. 329—322.	. . . . .	. . . . .	. . . . .
т. 329—322.	. . . . .	. . . . .	. . . . .
т. 329—322.	. . . . .	. . . . .	. . . . .
т. 329—322.	. . . . .	. . . . .	. . . . .
т. 329—322.	. . . . .	. . . . .	. . . . .
т. 329—322.	. . . . .	. . . . .	. . . . .
т. 329—322.	. . . . .	. . . . .	. . . . .
т. 329—322.	. . . . .	. . . . .	. . . . .
т. 327.	. . . . .	. . . . .	. . . . .
т. 328.	. . . . .	. . . . .	. . . . .
т. 919.	. . . . .	. . . . .	. . . . .
т. 320—332.	. . . . .	. . . . .	. . . . .
т. 320—332.	. . . . .	. . . . .	. . . . .
т. 325.	. . . . .	. . . . .	. . . . .
. . . . .	. . . . .	. . . . .	. . . . .
т. 274—276, 318.	. . . . .	. . . . .	. . . . .
т. 274—276, 318.	. . . . .	. . . . .	. . . . .
. . . . .	. . . . .	. . . . .	. . . . .
т. 324.	. . . . .	. . . . .	. . . . .
т. 324.	. . . . .	. . . . .	. . . . .
т. 325, 326.	. . . . .	. . . . .	. . . . .
т. 303.	. . . . .	. . . . .	. . . . .

Швейцарскій законъ объ обязательствахъ.	Цюрихское гражданское уложеніе.	Французское гражданское и торговое уложенія.	Общегерманское торговое уложеніе, конкурсный и вексельный уставы и законъ о товариществахъ.
815.	. . . . .	т. 174.	в. у. 88.
816.	. . . . .	т. 173.	в. у. 89.
817.	. . . . .	т. 176.	в. у. 90.
818.	. . . . .	т. 173.	в. у. 91.
819.	. . . . .	т. 134. 162.	в. у. 92.
820.	. . . . .	. . . . .	в. у. 94.
821.	. . . . .	т. 111—114.	в. у. 95.
822.	. . . . .	3.	в. у. 84.
823.	. . . . .	. . . . .	в. у. 85.
824.	. . . . .	. . . . .	в. у. 86.
825.	. . . . .	т. 188.	в. у. 96.
826.	. . . . .	т. 188.	в. у. 97.
827.	. . . . .	т. 187, 189.	в. у. 98.
828.	. . . . .	т. 187.	в. у. 99.
829.	. . . . .	т. 189.	в. у. 100.
830.	. . . . .	. . . . .	. . . . .
831.	. . . . .	. . . . .	. . . . .
832.	. . . . .	. . . . .	. . . . .
833.	. . . . .	. . . . .	. . . . .
834.	. . . . .	. . . . .	. . . . .
835.	. . . . .	. . . . .	. . . . .
836.	. . . . .	. . . . .	. . . . .
837.	. . . . .	. . . . .	. . . . .
838.	. . . . .	. . . . .	300—305.
839.	. . . . .	. . . . .	301.
840.	. . . . .	. . . . .	300—305.
841.	. . . . .	. . . . .	300—305.
842.	. . . . .	. . . . .	300—305.

Италіанское гражданское и торговое уложенія.	Австрійское гражданское уложеніе.	Саксонское гражданское уложеніе.	Прусское земское право.
т. 305.	. . . . .	. . . . .	. . . . .
т. 304.	. . . . .	. . . . .	. . . . .
т. 306.	. . . . .	. . . . .	. . . . .
т. 253, 304.	. . . . .	. . . . .	. . . . .
т. 288.	. . . . .	. . . . .	. . . . .
. . . . .	. . . . .	. . . . .	. . . . .
. . . . .	. . . . .	. . . . .	. . . . .
11 dispi generi.	. . . . .	. . . . .	. . . . .
. . . . .	. . . . .	. . . . .	. . . . .
. . . . .	. . . . .	. . . . .	. . . . .
. . . . .	. . . . .	. . . . .	. . . . .
. . . . .	. . . . .	. . . . .	. . . . .
. . . . .	. . . . .	. . . . .	. . . . .
. . . . .	. . . . .	. . . . .	. . . . .
. . . . .	. . . . .	. . . . .	. . . . .
т. 339, 340.	. . . . .	. . . . .	. . . . .
т. 339, 340.	. . . . .	. . . . .	. . . . .
т. 339, 340.	. . . . .	. . . . .	. . . . .
т. 339, 340.	. . . . .	. . . . .	. . . . .
т. 342.	. . . . .	. . . . .	. . . . .
т. 343.	. . . . .	. . . . .	. . . . .
т. 341.	. . . . .	. . . . .	. . . . .
т. 344.	. . . . .	. . . . .	. . . . .
. . . . .	. . . . .	. . . . .	. . . . .
. . . . .	. . . . .	. . . . .	. . . . .
. . . . .	. . . . .	. . . . .	. . . . .
. . . . .	. . . . .	. . . . .	. . . . .
. . . . .	. . . . .	. . . . .	. . . . .

Швейцарскій законъ объ обязательствахъ.	Цюрихское гражданское уложеніе.	Французское гражданское и торговое уложенія.	Общегерманское торговое уложеніе, конкурсный и вексельный уставы и законъ о товариществахъ.
843.	. . . . .	. . . . .	301, 302 ч. 2 и 3.
844.	. . . . .	. . . . .	302, 305, 182 ч. 5.
845.	. . . . .	. . . . .	300—305.
846.	1104.	. . . . .	. . . . .
847.	1105.	. . . . .	. . . . .
848.	1044.	. . . . .	. . . . .
849.	1107.	. . . . .	. . . . .
850.	1107.	. . . . .	. . . . .
851.	. . . . .	. . . . .	. . . . .
852.	. . . . .	. . . . .	. . . . .
853.	. . . . .	. . . . .	. . . . .
854.	. . . . .	. . . . .	. . . . .
855.	. . . . .	. . . . .	. . . . .
856.	. . . . .	. . . . .	. . . . .
857.	. . . . .	. . . . .	. . . . .
858.	1099.	. . . . .	. . . . .
859.	. . . . .	т. 42.	12.
860.	. . . . .	. . . . .	. . . . .
861.	1268, 1282.	. . . . .	25 ч. 2 и 3.
862.	1267.	. . . . .	13, 14.
863.	1268, 1282.	. . . . .	. . . . .
864.	. . . . .	. . . . .	. . . . .
865.	. . . . .	т. 1—7.	15, 19, 21.
866.	. . . . .	. . . . .	25.
867.	. . . . .	. . . . .	16.
868.	. . . . .	. . . . .	20; з. о тв. 2.
869.	1258.	т. 21.	17.
870.	1330.	т. 23 ч. 2.	17 ч. 2.

Італіанское гражданданское и торговое уложенія.	Австрійское гражданское уложеніе.	Саксонское гражданское уложеніе.	Прусское земское право.
. . . . .	. . . . .	. . . . .	. . . . .
т. 461—479.	. . . . .	. . . . .	. . . . .
. . . . .	. . . . .	. . . . .	. . . . .
. . . . .	. . . . .	. . . . .	. . . . .
. . . . .	. . . . .	. . . . .	. . . . .
. . . . .	. . . . .	. . . . .	. . . . .
. . . . .	. . . . .	. . . . .	. . . . .
. . . . .	. . . . .	. . . . .	. . . . .
. . . . .	. . . . .	. . . . .	. . . . .
. . . . .	. . . . .	. . . . .	. . . . .
. . . . .	. . . . .	. . . . .	. . . . .
. . . . .	. . . . .	. . . . .	. . . . .
. . . . .	. . . . .	. . . . .	. . . . .
. . . . .	. . . . .	. . . . .	. . . . .
. . . . .	. . . . .	. . . . .	. . . . .
т. 24.	. . . . .	. . . . .	. . . . .
. . . . .	. . . . .	. . . . .	. . . . .
т. 93—96, 100.	. . . . .	. . . . .	. . . . .
т. 93—96, 100.	. . . . .	. . . . .	. . . . .
т. 93—96, 100.	. . . . .	. . . . .	. . . . .
т. 248, 249.	. . . . .	. . . . .	. . . . .
. . . . .	. . . . .	. . . . .	. . . . .
. . . . .	. . . . .	. . . . .	. . . . .
. . . . .	. . . . .	. . . . .	. . . . .
. . . . .	. . . . .	. . . . .	. . . . .
т. 105.	. . . . .	. . . . .	. . . . .
т. 114.	. . . . .	. . . . .	. . . . .

Швейцарскій законъ объ обязательствахъ.	Цюрихское гражданское уложеніе.	Французское гражданское и торговое уложенія.	Общегерманское торговое уложеніе, конкурсный и вексельный уставы и законъ о товариществахъ.
871.	1330.	т. 25.	17.
872.	. . . . .	т. 25.	24.
873.	1343.	т. 29, 30.	18; з. о тв. 2.
874.	1259.	. . . . .	22—24.
875.	. . . . .	. . . . .	26.
876.	1260.	. . . . .	27.
877.	. . . . .	т. 8—11.	28—32.
878.	. . . . .	т. 8, 11.	33, 28.
879.	1825 lit. b, e, f.	т. 14—16.	40, 34, 37.
880.	. . . . .	. . . . .	. . . . .
881.	. . . . .	. . . . .	. . . . .
882.	. . . . .	2.	. . . . .
883.	. . . . .	. . . . .	. . . . .
884.	. . . . .	. . . . .	. . . . .
885.	. . . . .	. . . . .	. . . . .
886.	. . . . .	. . . . .	. . . . .
887.	. . . . .	. . . . .	. . . . .
888.	. . . . .	. . . . .	. . . . .
889.	. . . . .	1167.	. . . . .
890.	. . . . .	. . . . .	. . . . .
891.	. . . . .	. . . . .	. . . . .
892.	. . . . .	. . . . .	. . . . .
893.	. . . . .	. . . . .	. . . . .
894.	. . . . .	. . . . .	. . . . .
895.	. . . . .	. . . . .	. . . . .
896.	. . . . .	. . . . .	. . . . .
897.	. . . . .	. . . . .	. . . . .
898.	. . . . .	. . . . .	. . . . .

Италіанское гражданское и торговое уложенія.	Австрійское гражданское уложеніе.	Саксонское гражданское уложеніе.	Прусское земское право.
т. 105, 114.	. . . . .	. . . . .	. . . . .
. . . . .	. . . . .	. . . . .	. . . . .
т. 77.	. . . . .	. . . . .	. . . . .
. . . . .	. . . . .	. . . . .	. . . . .
. . . . .	. . . . .	. . . . .	. . . . .
. . . . .	. . . . .	. . . . .	. . . . .
т. 21, 22, 25.	. . . . .	. . . . .	. . . . .
т. 26.	. . . . .	. . . . .	. . . . .
т. 27. 28.	. . . . .	. . . . .	. . . . .
. . . . .	. . . . .	. . . . .	. . . . .
. . . . .	. . . . .	. . . . .	. . . . .
. . . . .	5.	6, 7, 18, 19, 20.	. . . . .
. . . . .	. . . . .	8—17.	. . . . .
. . . . .	. . . . .	. . . . .	. . . . .
. . . . .	. . . . .	. . . . .	. . . . .
. . . . .	. . . . .	. . . . .	. . . . .
. . . . .	. . . . .	. . . . .	. . . . .
. . . . .	. . . . .	. . . . .	. . . . .
1235.	. . . . .	. . . . .	. . . . .
. . . . .	. . . . .	. . . . .	. . . . .
. . . . .	. . . . .	. . . . .	. . . . .
. . . . .	. . . . .	. . . . .	. . . . .
. . . . .	. . . . .	. . . . .	. . . . .
. . . . .	. . . . .	. . . . .	. . . . .
. . . . .	. . . . .	. . . . .	. . . . .
. . . . .	. . . . .	. . . . .	. . . . .
. . . . .	. . . . .	. . . . .	. . . . .
. . . . .	. . . . .	. . . . .	. . . . .

Швейцарскій законъ объ обязательствахъ.	Цюрихское гражданское уложеніе.	Французское гражданское и торговое уложенія.	Общегерманское торговое уложеніе, конкурсный и вексельный уставы и законъ о товариществахъ.
899.	. . . . .	. . . . .	. . . . .
900.	. . . . .	. . . . .	. . . . .
901.	. . . . .	. . . . .	. . . . .
902.	. . . . .	. . . . .	. . . . .
903.	. . . . .	. . . . .	. . . . .
904.	. . . . .	. . . . .	. . . . .

Италіанское гражданское и торговое уложенія.	Австрійское гражданское уложеніе.	Саксонское гражданское уложеніе.	Прусское земское право.
. . . . .	. . . . .	. . . . .	. . . . .
. . . . .	. . . . .	. . . . .	. . . . .
. . . . .	. . . . .	. . . . .	. . . . .
. . . . .	. . . . .	. . . . .	. . . . .
. . . . .	. . . . .	. . . . .	. . . . .
. . . . .	. . . . .	. . . . .	. . . . .

БИБЛИОТЕКА
Ленингр. отделения
Коммунист. Академии
при ЦИК СССР.